

広報 おおたわら

2026

1

No.1342



特集

- ・教育委員さんってどんな人？
- ・市税や保険料の納付方法

第1位
大田原マラソン 2025
マラソンの部
男子
2025.11.29
大田原マラソン大会会場

目次

03 令和8年新年のごあいさつ

04 特集

- ・教育委員さんってどんな人？
- ・市税や保険料の納付方法

08 トピックス

確定申告・住民税申告のご案内 確定申告はスマホ・パソコンで！／税務課からのお知らせ ほか

18 健康おおたわら塾

19 お知らせ

健康・福祉／年金・国保／税 ほか

26 地域のひろば

大田原図書館からのお知らせ／那須野が原ハーモニーホールからのお知らせ ほか

29 スナップおおたわら

■市民憲章■

わたしたちは
きまりを守り なごやかな家庭をつくり
大田原を住みよいまちにしましょう

■大田原市役所■

〒324-8641

栃木県大田原市本町1丁目4番1号

電話 0287-23-1111

▶開庁時間 9:00～16:30 月～金

※電話受付時間は、8:30～17:15です。

▶窓口延長※ 19:00まで

※市民課・国保年金課・税務課・こども支援課
保育課・会計課のみ

▶デジタル版「広報おおたわら」を公開しています

右の二次元コードからご覧ください。

また、広報おおたわらの内容を音声で聞くことができます。『音訳(ディジー)版広報おおたわら』をご希望の方は、福祉課へお問い合わせください。

問福祉課 本3階 TEL 0287-23-8921

▶「広報おおたわら」のご意見・ご感想をお寄せください

いただいたご意見・ご感想は、今後の紙面づくりの参考とさせていただきます。

問情報政策課 本6階 TEL 0287-23-8700

◆今月の表紙

表紙は、11月23日に開催された「第35回大田原マラソン大会」において、2時間13分04秒の大会新記録で優勝した栃木陸上競技協会所属の大田和 一斗 選手です。

今回は10kmの部に男子407人、女子115人の計522人、マラソンの部に男子2,548人、女子255人の計2,803人の総勢3,325人が絶好のマラソン日和のなか、大田原路を駆け抜けました。



マラソン女子の部で3連覇を果たした
澤島 朋美 選手



緊張感漂うスタート前の様子

◆掲示板

お詫びと訂正

広報おおたわら 12月号7ページ下段の「令和7年度 大田原市明い地域づくり功労大賞」の記事に誤りがありました。

誤りがあった箇所は、河野 順子 氏の紹介の4行目で、正しくは、「これらの功績が認められ、第50回フローレンス・ナイチンゲール記章を受章されました。」となります。

お詫びして訂正いたします。

問政策推進課 本6階 TEL 0287-23-8761

● マイナンバーカードの休日交付【予約制】 ●

●日時 1月25日①、2月14日② 9:00～12:00、13:00～16:30

●場所 市役所本庁舎2階 市民課窓口

※ウェブまたは電話による事前予約が必要になります。

問市民課 本2階 TEL 0287-23-8755

【マイナンバーカード交付】

●対象者 マイナンバーカードを申請済で、市から『交付通知書』が届いた方

●持ち物 交付通知書、本人確認書類(運転免許証など官公庁発行の顔写真付きの物1点、または資格確認書など2点)



マイナンバーカード交付
予約サイトのご案内

【電子証明書更新・暗証番号再設定】

●対象者 電子証明書の有効期限3か月以内(または期限切れ)の方、暗証番号が不明となった、またはロックされた方

●持ち物 マイナンバーカード、暗証番号の控えなど(お持ちの方のみ)



電子証明書更新および
暗証番号再設定の休日受付

謹賀新年

令和8年 新年のごあいさつ

あけましておめでとうございます。

皆さまにおかれましては、輝かしい初春をお迎えのこととお慶び申し上げます。

昨年を振り返りますと、本市にとりまして喜ばしい出来事が多くあった年でありました。

まず、元栃木県看護協会会長で、現栃木県訪問看護ステーション協議会相談役の河野 順子 氏が、看護の実践と貢献が顕著な看護職に授与されるフローレンス・ナイチンゲール記章を受章されました。河野 氏のご活躍は、大田原市民の誇りであり、そのご功績に深く敬意を表します。

大相撲では、本市出身の二子山部屋・三田関が、十両優勝を果たしました。初土俵から短期間での十両昇進に加え、勝ち越し、二桁勝利、千秋楽での優勝と、大きな感動を与える七月名古屋場所となりました。今後さらなる飛躍を期待しております。

また、中田原の大田原チーズステーションでは、国際チーズコンクール「モンドリアル・デュ・フロマージュ」に日本から初めて正式に出品され、那須地域の良質な生乳から作られた「大田原(ウォッシュチーズ)」が、みごと金賞を受賞されました。高品質なチーズの製造・販売を通して、大田原を世界に発信していただき、嬉しく思います。

市の事業では、新型コロナウイルス感染症の影響により、令和2年度より中止していましたが、スコットランド・セントアンドリュースとの高校生交流事業を、令和7年度より再開することができました。新しい文化や価値観に触れた派遣生の成長を見ますと、若い世代が国際的な視野を持ち、多文化共生の精神を育むことの重要性を改めて感じました。

さて、本年は、令和8年度で現行総合計画の計画期間が終了することから、市政運営の方向性を示し、まちの将来像を見据えた新たな総合計画を策定いたします。総合計画は、人口減少や少子高齢化、DXの進展、価値観の多様化、災害や感染症対策など、社会環境の変化に幅広く対応し、市民が安心して暮らし、誇りを持てるまちを実現するための重要な“未

来の設計図”となります。市民の皆さまのご意見をいただきながら、より実効性のある計画づくりを進め、最善の施策を展開してまいりたいと思います。

また、地域ぐるみで有機農業に取り組む「オーガニックビレッジ」を目指し、4月の「オーガニックビレッジ宣言」に向けて準備を進めております。そのためにも、学校給食への有機米提供やオーガニックマルシェの開催などを通して、市民の皆さまの関心や理解を深めたいと考えております。「環境にやさしい農業」と「食の安全安心」は、今後ますます重要となる分野であり、地域の特性を生かしながら、有機農業の推進に向けて取り組んでまいります。

さらに、英語教育の推進といたしまして、令和8年度から「語学研修」の実施を検討しております。国内の研修施設において、他国の文化やマナーに触れながら、生きた英語を学び、異文化への興味と英語学習に対する意欲の向上を図るもので、市内の中学生から希望者を募る形で計画しております。

そして、いよいよ4月からは、本市出身で、日本における近代看護師の先駆者である大関和を主人公のモチーフとした、連続テレビ小説「風、薫る」(NHK)が放送されます。本市にゆかりのある人物が全国に紹介されることは、大変喜ばしいことであり、本市の魅力を広く発信する絶好の機会でございます。全国の方々に元気づけ、人々の心に残る作品になることを期待しており、多くの皆さまにご覧いただきたいと思

います。
本年は^{うま}午年です。古来より午は活力と前進の象徴とされ、俊敏さや情熱をもって道を駆け抜ける存在とされています。力強く駆け抜ける午のごとく、活力、前進力およびスピード感をもって、これまで進めてきましたさまざまな取り組みをさらに推し進め、市民の皆さまの幸せ感を高めることができるよう、市政運営に邁進してまいります。

本年が皆さまにとりまして、素晴らしい年となりますことをご祈念申し上げまして、新年のご挨拶とさせていただきます。

大田原市長
相馬 憲一



教育委員さんってどんな人？

図 教育総務課 図4階 図0287-23-3111

大田原市の教育のこと、学校のこと、だれが決めているんだろう？

大田原市には5人の「教育委員」さんがいて、市長や教育長、教育委員会の事務局と話し合いをする機会を持っています。学校や生涯学習、スポーツなど教育に関する大切なことは、必ず教育委員さんとの話し合いのなかで検討され、決定していきます。

今回は教育委員の主な役割や業務についてお知らせします。

教育委員会ってどんなもの？

教育委員会は、地域の学校教育、社会教育、文化、スポーツなどに関する事務を担当する機関として、都道府県や市町村等に設置されています。

首長から独立した位置づけとすることで、政治的に中立であるとともに、首長権限の集中や首長交代時の教育行政中断を抑制しています。

また、教育委員会は、教育長と複数名の教育委員をもって組織されており（合議制）、さまざまな意見を集約したり、地域住民の意向を反映したりできるようになっています。

教育委員ってどんな人？

教育委員は、市長が議会の同意を得て任命します。教育行政や学校運営が教育の専門家だけの判断で決まらないよう、年齢・性別・職業などの偏りが無いことが重要です。また、委員のうちに保護者が含まれることになっています。

教育委員に求められることってどんなこと？

教育委員は、教育に関する大切なことに関わるという自覚をもち、教育長や教育委員会事務局の活動状況をチェックします。

また、教育のプロとは違う視点やそれぞれの経験・知識を活かし、地域の課題や情報を教育委員会に届け、教育長や事務局と連携してより良い教育行政の実現を目指します。

そのほか、教育委員である間はもちろん、退いたあとも、職務上で知り得た秘密をもらすことや、以下の職との兼務が禁止されています。

（地方教育行政法第6条）

- ▶ 地方公共団体の議会の議員
- ▶ 地方公共団体の長
- ▶ 地方公共団体に執行機関として置かれている委員会の委員
- ▶ 地方公共団体の常勤の職員等

教育委員会の組織イメージ

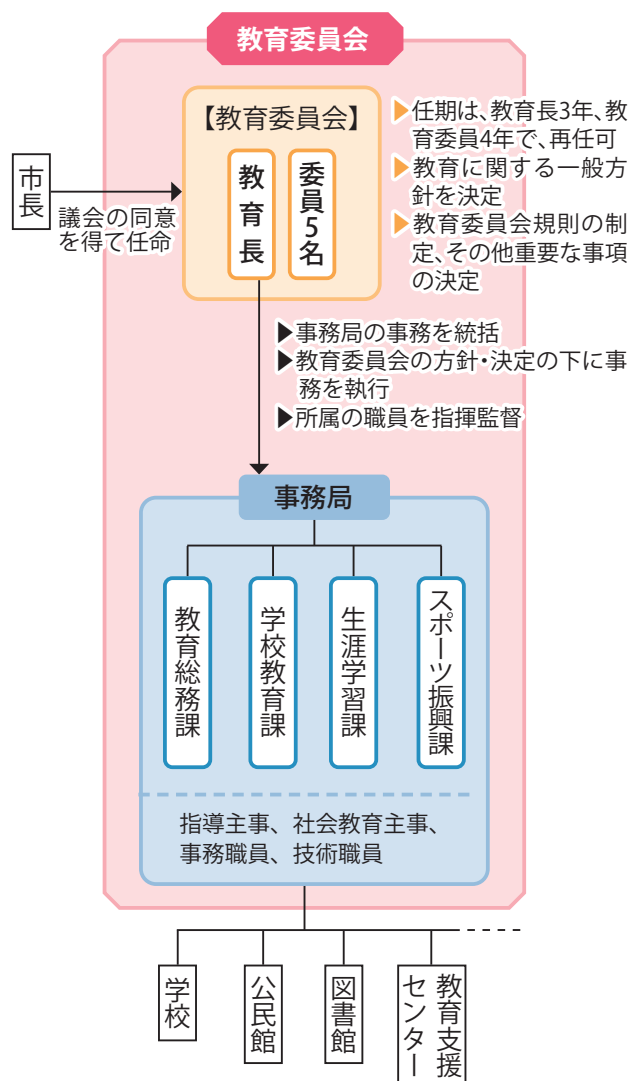

大田原市の教育委員さんを紹介します

- ①教育委員を務めていること
- ②今後の教育委員活動について



深澤 道昭 委員

- ①少子高齢化、IT化、グローバル化など、社会が想像以上のスピードで変化しています。特に学校現場においては、小中学校再編整備など学校運営のあり方の検討やGIGAスクール構想の推進など、より大きな変化を感じています。
- ②次世代を担う子どもたちが将来幸せにいきいきと生活できるよう、しっかりと課題を見極め必要な施策を講じていくことの必要性を感じます。



千本 博美 委員

- ①児童生徒数の急激な減少の実態を知り、子どもたちの人間関係の固定化、団体行動や競争の機会が減少することが心配です。また、先生方の業務が複雑化・増加している状況も知ることができ、働き方改革を進める必要があると強く感じました。
- ②子どもたちが安全に楽しく、仲良く、夢をもって生活できるよう、「コミュニティ・スクール(学校・家庭・地域社会が協力し同じ方向性をもって子どもたちを育てる仕組み)」を推進するなど、地域の皆さまとともにがんばりたいと思います。



川上 聖子 委員

- ①教育委員会には、教育総務課、学校教育課、生涯学習課(生涯学習・公民館)、スポーツ振興課というように、人の一生を通した学びについて組織が形成されていることを知りました。
- ②子どもたち一人ひとりが自分の存在価値を認め、自己重要感を育てていける方法や保護者に寄り添う施策を考えることも重要です。さらに人間力を育む「ありがとう運動」の継続にも尽力したいと思います。



小林 朋子 委員

- ①学校訪問では、各校の特色や目指す学校像を聞いたり児童生徒の様子に触れたりすることができ、常に新しい発見があります。多くの方のご苦労や努力あつての教育現場である、と感じています。
- ②子どもたちのより良い学校生活・地域活動が1番大切ですので、私もその手助けをしていけたらと思っています。



渡邊 英憲 委員

- ①各種制度や事業の裏側で多くの方が細部まで検討、配慮をしていること、学校の先生方も、授業計画、学校運営など、保護者の目に見えない部分で多大な努力をされていることなどを知り勉強になります。
- ②市民の皆さまが文化活動やスポーツを楽しむ充実した生活を送れるような環境づくり、児童生徒も先生方も「大田原市の学校で良かった」と思える学校づくりのお手伝いをしたいと思います。

教育委員さんの活動の様子

●学校とのかかわり

学校を訪問して教育の現場を確認したり、卒業式などの学校行事に出席したりします。(写真①)

●教育委員会定例会の会議に出席

教育に関する方針や教育委員会の規則、その他重要な事項について、話し合いの上決定します。

●総合教育会議に出席

市長が主催し、年に2回開催します。市長と情報共有をしたり施策について話し合ったりします。

令和7年11月に開催された総合教育会議では、「小中学校プール授業のあり方」、「部活動地域移行における進捗と課題」を議題として、情報共有や意見交換が行われました。

●その他

教育に関する情報や課題を知るための活動をしています。他の市や町の状況を知るため、視察や出張に行くこともあります。

▶学校給食試食会 みんなで一緒に食べる給食は、とてもおいしいですね。(写真②)

▶関東甲信越静教育委員会連合会総会・研修会 令和7年度は長野市で開催されました。(写真③)



市税や保険料の納付方法

問税務課 本2階
TEL 0287-23-8639

税金は支え合いによる「社会の会費」です

年金や医療などの社会保障・上下水道や道路などの社会資本・教育・警察・消防などの公共サービスは、私たちの暮らしには欠かせないものですが、その提供には費用がかかります。

その費用をまかなうために、皆さまが納める税金を財源としています。

みんなで互いに支え合い、共により良い社会を作っていくため、公共サービスの費用を広く公平に分担することはとても大切です。まさに、税金は「社会の会費」とと言えます。

自分に合った納付方法を選びましょう

今回の特集では、皆さまに広く関わりのある税金や保険料の納付方法についてご紹介します。各納付方法については、市HPもあわせてご覧ください。



市HP

おすすめ No.1 口座振替 ※納付忘れもありません！

口座振替(自動払込)は一度の手続きで、納期限日に指定口座から自動的に引き落とされる納付方法です。窓口納付のように現金を持ち歩く必要がないため安全で、納付忘れもないので安心です。詳細は、市HPをご覧ください。

手続方法

①依頼書に記入

②お届け印を押す

③取扱金融機関に提出



市HP

取扱金融機関

足利銀行、栃木銀行、大田原信用金庫、烏山信用金庫、白河信用金庫、那須信用組合、那須野農業協同組合、ゆうちょ銀行(郵便局)

電子納付 ▶ その① スマホ決済アプリ(バーコード読取)

スマートフォン決済アプリを使って、納付書に印刷された『バーコード』を読み取り納付するため、いつでもどこでも納付できて便利です。詳細は、市HPをご覧ください。

手続方法

①アプリで納付書の『バーコード』を読み取る



②内容確認と支払手続き



利用可能なアプリ

PayPay、d払い、au PAY、PayB、支払秘書
※J-Coin Payは令和8年8月31日⑤までご利用可能です。

注意事項

- ▶コンビニなどの窓口でアプリを提示して納付することはできません。
- ▶領収証書は発行されません。領収証書が必要な場合は窓口で現金納付してください。
- ▶各アプリの利用方法は各事業者のHPなどでご確認ください。



市HP

電子納付 ▶ その② スマホ決済アプリ(二次元コード読取)

スマートフォン決済アプリを使って、納付書に印刷された『二次元コード』を読み取り納付する方法です。詳細は、『地方税お支払サイトHP』をご覧ください。

手続方法

①アプリで納付書の『二次元コード』を読み取る



②内容確認と支払手続き



利用可能なアプリ

ほとんどのアプリが利用可能です。

注意事項

- ▶介護保険料と後期高齢者医療保険料の納付には利用できません。
- ▶コンビニなどの窓口でアプリを提示して納付することはできません。
- ▶領収証書は発行されません。領収証書が必要な場合は窓口で現金納付してください。
- ▶各アプリの利用方法は各事業者のHPなどでご確認ください。



地方税お支払
サイトHP

電子納付 ▶ その③ 地方税お支払サイト

スマートフォン決済アプリを使って、納付書に印刷された『二次元コード』を読み取り納付する方法です。詳細は、『地方税お支払サイトHP』をご覧ください。

手続方法

- ① eL マークのある納付書を用意して『地方税お支払サイトHP』にアクセス
- ② 「お支払いサイトでお支払い(eL-QR読取又はeL 番号入力)」を選ぶ
- ③ サイト内の案内を確認しながら納付方法を選んで納付する



納付方法

クレジットカード、インターネットバンキング、口座振替（ダイレクト方式）、ペイジー

注意事項

- ▶ 介護保険料と後期高齢者医療保険料の納付には利用できません。
- ▶ 領収証書は発行されません。領収証書が必要な場合は窓口で現金納付してください。
- ▶ 納付方法により、別途利用料などがかかる場合や、利用登録が必要な場合があります。



電子納付 ▶ 事業所の皆さまへ eLTAX(エルタックス)

主に、個人住民税（特別徴収）と法人市民税で利用できる納付方法です。事前登録などが必要になるため、必ず『eLTAXHP』をよく確認してからご利用ください。

手続方法

- ① 地方税ポータルシステム『eLTAX』にアクセス
- ② 「電子申告データをもとにした方法」または「納付金額等を入力する方法」を選ぶ
- ③ サイト内の案内に従って入力(登録)し、納付情報をよく確認した上で納付する

納付方法

口座振替（ダイレクト方式）、インターネットバンキング、クレジットカード、ペイジー

注意事項

- ▶ 納付後は、金額や納付月などの修正はできませんので、よく確認して入力してください。
- ▶ 納付方法により、別途利用料などがかかる場合があります。
- ▶ 領収証書は発行されません。領収証書が必要な場合は、窓口で現金納付してください。



現金納付 金融機関やコンビニエンスストアなどの窓口

納付書を利用して各窓口で納付する方法です。領収証書が必要な場合はこの方法となります。詳細は、市HPをご覧ください。

納付窓口

- ① 金融機関（足利銀行、栃木銀行、大田原信用金庫、烏山信用金庫、白河信用金庫、那須信用組合、那須野農業協同組合、ゆうちょ銀行（郵便局）、eL-QR 対応金融機関）
※ eL-QR 対応金融機関の詳細は、『eLTAXHP』をご覧ください。
- ② コンビニエンスストア（バーコードが印字されている納付書のみ利用可能）
- ③ 市役所（本庁舎、湯津上支所、黒羽支所）

注意事項

- ▶ 納付書裏面に記載のない金融機関での納付には別途手数料が発生する場合があります。
- ▶ バーコードが読み取れない場合や記載のない場合、コンビニでは利用できません。



納期限内の納付にご協力ください

納期限までに納付しないと、督促状が發送され、督促手数料や延滞金が発生します。

督促状發送後、一定期間内に納付がない場合は、債権（給料、預貯金など）や財産（不動産、自動車など）の差押えなどの滞納処分が行われます。

納期限が守られると、これらの滞納処分にかかる経費が不要となり、貴重な税金を皆さまのより良い暮らしのために活用できますので、納期限内の納付にご協力ください。

病気や失業、災害などで税金の納付が難しい場合は、早めにご相談ください。

【納税のご相談は…税務課徴収対策係 ☎ 0 2 8 7 - 2 3 - 8 7 0 3 へまずはお電話を】



確定申告・住民税申告のご案内 確定申告はスマホ・パソコンで！

問 税務課 本2階
問 国税相談ダイヤル
問 e-Tax操作方法ヘルプデスク

TEL 0287-23-8725
TEL 0570-00-5901
TEL 0570-01-5901

こんなお悩みありませんか？



「毎年申告会場に並ぶのが面倒…」
「申告会場は混んでいて申告に時間がかかる」
「平日仕事は休めないから申告に行けないよ」

スマホ・パソコンを使った確定申告で
解決しましょう！

確定申告は、自宅のパソコンやスマートフォンから簡単に申告できる **e-Tax**（電子申告）が大変便利です。申告会場での待ち時間もなく、24 時間いつでも（メンテナンス時間を除く）手続きできます。

マイナンバーカードをお持ちの方でスマートフォンやパソコンをお使いの方は、ぜひ、ご自宅での電子申告をご利用ください。



e-Taxのメリット

① 自宅から申告

▶ 会場に行く必要なし、待ち時間もありません。

② 24 時間利用可能

▶ 申告のため仕事を休む必要もありません。

※メンテナンス時間を除く。

③ 充実した自動作成機能

▶ マイナポータル連携で自動入力・取込が一部可能になります。

④ 自動計算

▶ 画面の案内に沿って入力すれば、控除額や税額を自動計算してくれます。

⑤ 早期還付

▶ 通常 1 か月～1 か月半かかる還付が 3 週間程度で還付されます。



国税庁
チャットボット



確定申告書
作成コーナー

必要なもの

① スマートフォンまたはパソコン

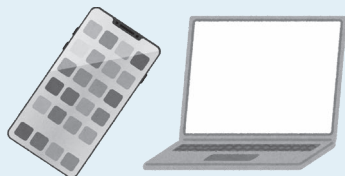

※スマートフォンをお持ちでない方は、IC カードリーダーが必要になります。

② マイナンバーカード



③ マイナンバーカード発行時に設定した

▶ 「利用者証明用電子証明書」
（数字4桁）
▶ 「署名用電子証明書」
（英数字6～16文字）

マイナポータルで連携できるもの

収入関係

▶ 給与所得の源泉徴収票
▶ 公的年金等の源泉徴収票
▶ 株式の特定口座年間取引報告書

控除関係

▶ 医療費（保険適用分）▶ ふるさと納税
▶ 生命・地震保険▶ 社会保険（国民年金など）
▶ iDeCo ▶ 住宅ローン控除関係 など



マイナポータル
連携はこちらから

個人住民税の電子申告が始まります

令和 8 年 1 月 5 日^⑧から、令和 8 年度個人住民税の電子申告が始まります。個人住民税の電子申告とはマイナンバーカードを利用してパソコンやスマートフォンから申告する方法です。

● 以下の方は住民税の電子申告がおすすめ

- ① 前年の収入がなかった方
- ② 非課税所得（遺族年金や障害年金など）のみの方
- ③ 給与、年金のみの収入で所得税の還付や納付がない方で所得の控除のみ追加したい方
- ④ 申告会場へ来場することが難しい方 など

● 留意点

▶ 確定申告が必要な方は e-Tax をご利用ください。所得税の確定申告をした方は住民税申告を行う必要はございません。
※ 電子申告の方法は、市 **HP** をご覧ください。



市 **HP**



eLTAX

◆ご自身でスマホ・パソコン申告ができない方や住民税の申告が必要な方を対象に申告相談会を開催します

●申告期間 2月16日(月)～3月16日(月) ●受付時間【午前の部】8:30～11:00【午後の部】13:00～15:30

●令和7年分確定申告／市民税・県民税申告日程

期日	大田原地区			期日	黒羽・湯津上地区		
	【午前】8:30～11:00	【午後】13:00～15:30	場所		【午前】8:30～11:00	【午後】13:00～15:30	場所
2/16(月)	下石上・野崎		野崎地区 公民館	2/16(月)	北滝	片田	湯津上庁舎
17(火)	薄葉			17(火)	亀久・矢倉	狹原・小船渡	
18(水)	薄葉・平沢	上石上		18(水)	佐良土		
19(木)	中田原		金田北地区 公民館	19(木)	佐良土	片府田	
20(金)	中田原・町島・荒井・岡	戸野内・練貫・乙連沢		20(金)	湯津上		
24(火)	市野沢	今泉・羽田		24(火)	湯津上	新宿	
25(水)	富池・小滝	小滝		25(水)	蛭田		
26(木)	富士見	山の手・城山	市役所 本庁舎1階	26(木)	蛭畑		黒羽庁舎
27(金)	紫塚	元町・新富町		27(金)	須佐木	川上・雲岩寺・南方	
3/2(月)	末広	中央・本町		3/2(月)	須賀川	寺宿・木佐美・大久保・大輪	
3(火)	美原	美原・住吉町		3(火)	久野又	河原	
4(水)	浅香	浅香・若松町		4(水)	両郷・川田	中野内	
5(木)	若草・加治屋	加治屋		5(木)	堀之内	黒羽田町	
6(金)	親園	親園・荻野目		6(金)	前田	前田・八塩	
9(月)	花園・実取	実取		9(月)	北野上		
10(火)	滝沢・滝岡	宇田川		10(火)	黒羽向町		
11(水)	佐久山			11(水)	余瀬	大豆田	
12(木)	大神・藤沢	福原		12(木)	蜂巢	桧木沢	
13(金)	北金丸	北金丸・奥沢・倉骨		13(金)	寒井		
16(月)	南金丸・北大和久	上奥沢・鹿畑・赤瀬		16(月)	全地区(予備日)		

※指定日に来場できない場合は、ご都合のよい別日の会場へご来場ください。予約や変更の電話は不要です。

※混雑状況により、午前の受付でも、午後の部の案内になる場合があります。

※申告期間中、収入のある方の申告は、税務課窓口では、受け付けておりません。ご了承ください。

税務課からのお知らせ



問税務課 本2階

TEL 0287-23-8725

今回から住民税申告書の送付はありません

例年1月中旬に、住民税申告をされた方を対象に申告案内と住民税申告書を郵送しておりましたが、今年度から申告書は送付いたしません。

郵送で申告する方など、申告書が必要な方は、市HPからダウンロードするか、市役所、各公民館に備え付けの申告書をご利用ください。

※会場に来場する方は、申告書を持参する必要はありません。

【税務課から送付するもの】

- ①事業所得のある方 ▶ 案内文＋収支内訳書を送付
- ②上記以外の方 ▶ 案内文のみ送付

市の申告会場で申告できないもの

- ▶ 株式の譲渡による所得
 - ▶ 住宅ローン控除(初めての方)
 - ▶ FX・暗号資産・先物取引による所得
 - ▶ 特例を適用する土地・建物の譲渡所得
 - ▶ 金・地金の売却による所得
 - ▶ 外国税額控除・分配時調整外国税相当額控除
 - ▶ 雑損控除 ▶ 過年分の申告 ▶ 青色申告
 - ▶ 贈与税・相続税・消費税の申告
 - ▶ その他 税務署の判断が必要になる申告
- e-Taxまたは大田原税務署での申告をお願いします。

人権擁護委員の委嘱について

問政策推進課 本6階

TEL 0287-23-8715

人権擁護委員は法務大臣から委嘱を受け、日常生活の中で基本的人権が侵されることのないよう活動しています。身近な人権問題についての相談や、こどもに向けた各学校での人権教室、地域の皆さまの人権への関心を高めるための街頭啓発活動などを行っています。

令和8年1月1日付けをもって、次の方が委嘱されましたのでお知らせします。

任期は令和8年1月1日から令和10年12月31日です。

○新任 木下 富美子 氏
(富士見)

一般会計

【歳入】

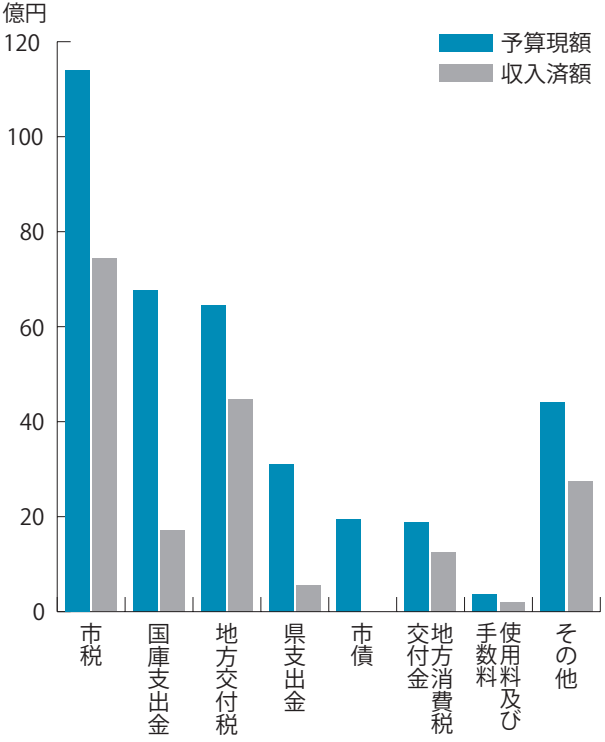

科目	予算現額	収入済額
市税	112億8,169万円	71億3,144万円
国庫支出金	66億9,031万円	18億2,384万円
地方交付税	64億4,000万円	43億6,344万円
県支出金	30億9,666万円	4億 915万円
市債	19億7,490万円	0万円
地方消費税交付金	19億円	12億2,620万円
使用料及び手数料	3億6,873万円	1億8,877万円
その他	42億5,896万円	24億3,732万円
合計	360億1,125万円	175億8,016万円
収入率	48.8%	

【歳出】

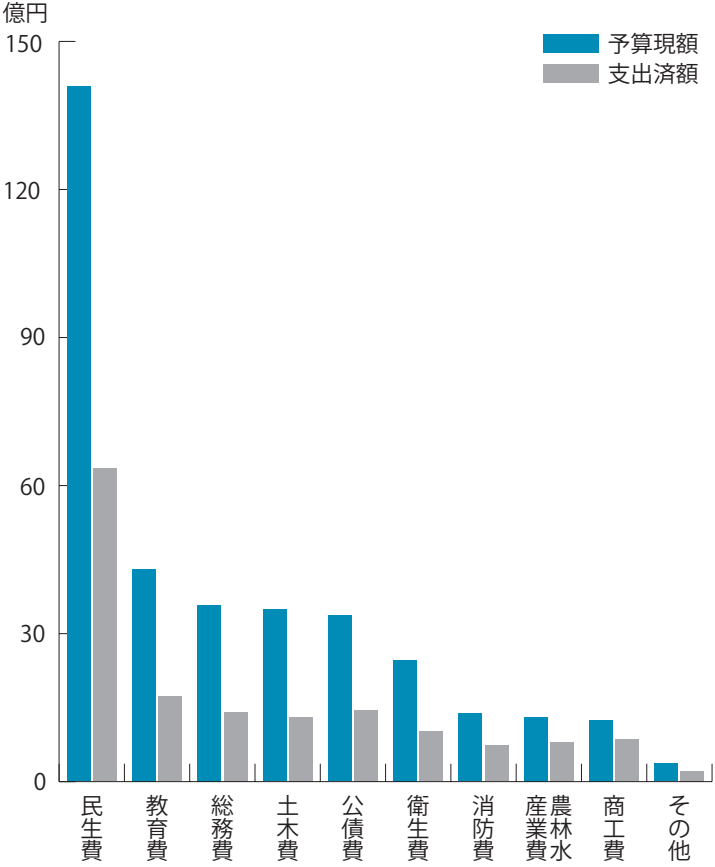

科目	予算現額	支出済額
民生費	140億 274万円	63億6,496万円
教育費	47億7,828万円	16億8,773万円
総務費	38億 958万円	14億2,963万円
土木費	37億1,923万円	13億 492万円
公債費	30億2,297万円	14億7,648万円
衛生費	24億 685万円	9億7,310万円
消防費	14億 866万円	6億7,987万円
農林水産業費	13億5,816万円	5億 629万円
商工費	12億2,168万円	8億9,335万円
その他	2億8,310万円	1億2,749万円
合計	360億1,125万円	154億4,382万円
支出率	42.9%	

一般会計の概況

令和7年度一般会計の上半期予算現額は前年度からの繰越事業分を含め360億1,125万円でした。これに対し、収入済額は、175億8,016万円、収入率48.8%、支出済額は、154億4,382万円、支出率42.9%でした。
前年同期と比較すると、収入率が1.4%の減(前年度50.2%)、支出率は1.8%の減(前年度44.7%)になっています。

市 税 の 状 況

税目	予算現額	収入済額
固定資産税	55億 10万円	41億3,095万円
市民税	45億9,834万円	22億2,853万円
市たばこ税	5億2,280万円	2億2,642万円
都市計画税	3億5,166万円	2億5,807万円
軽自動車税	2億8,549万円	2億7,481万円
入湯税	2,330万円	1,266万円
合計	112億8,169万円	71億3,144万円

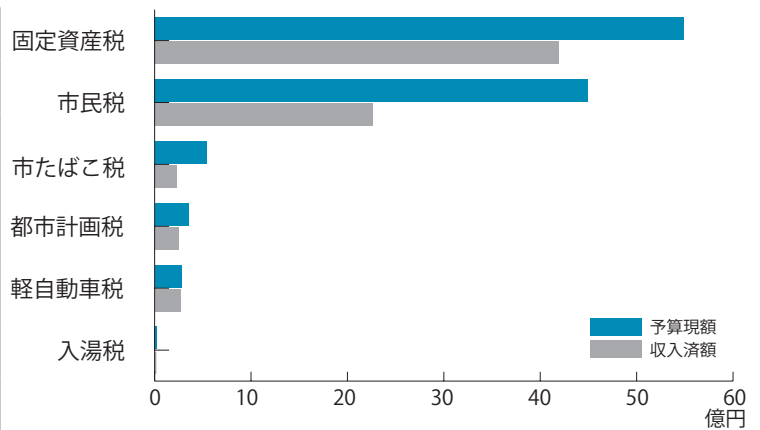

特 別 会 計

特別会計の概況

特別会計とは、特定の事業を行う場合や特定の収入で事業を行う場合に、経理を他の会計と区別する必要があるため、法律や条例で設置しているものです。本市には、国民健康保険事業費、介護保険、子育て支援券、後期高齢者医療、須賀川財産区の5つの特別会計があります。

会計名	予算現額	収入済額	収入率
		支出済額	支出率
国民健康保険事業費	75億8,454万円	34億1,840万円	45.1%
		31億 786万円	41.0%
介護保険	78億7,680万円	40億6,652万円	51.6%
		31億7,394万円	40.3%
子育て支援券	1,623万円	1,737万円	107.0%
		63万円	3.9%
後期高齢者医療	9億6,920万円	5億 302万円	51.9%
		3億6,812万円	38.0%
須賀川財産区	4,120万円	176万円	4.3%
		6万円	0.1%

財 産

土地	建物	基金
5,569,329㎡	341,740㎡	77億2,295万円

水 道 事 業

水道事業の概況

水道事業の収支は、収益的収支と資本的収支に大別できます。

収益的収支とは、事業運営を目的とした収支です。収入には水道料金、加入金、一般会計からの営業補助金などがあり、支出には水道管修繕費、人件費、借入金利子償還金などがあります。

資本的収支とは、施設整備を目的とした収支です。収入には工事のための国庫補助金や起債(借入金)、工事負担金などがあり、支出には水道管布設工事費、移設工事費や借入金の元金償還金などがあります。

収入および支出の状況

《収益的収支》 事業運営を目的とした収支(税抜)	収入	6億6,772万円
	支出	3億3,546万円
《資本的収支》 施設整備を目的とした収支(税込)	収入	6,570万円
	支出	2億 513万円

業務の状況

給水戸数	28,420戸
給水人口	63,501人

企業債および一時借入金の現在高

企業債	41億 270万円
一時借入金	0円

下 水 道 事 業

下水道事業の概況

下水道事業の収支は、収益的収支と資本的収支に大別できます。

収益的収支とは、事業運営を目的とした収支です。収入には、下水道使用料、一般会計からの雨水処理負担金、営業補助金などがあり、支出には、施設の維持管理費、北那須流域下水道管理事業負担金、人件費、借入金の利子償還金などがあります。

資本的収支とは、施設整備を目的とした収支です。収入には、工事のための国庫補助金や起債(借入金)、工事負担金などがあり、支出には汚水管渠工事費、舗装復旧工事費や借入金の元金償還金などがあります。

収入および支出の状況

《収益的収支》 事業運営を目的とした収支(税抜)	収入	10億2,367万円
	支出	3億3,495万円
《資本的収支》 施設整備を目的とした収支(税込)	収入	8,819万円
	支出	4億2,053万円

業務の状況

排水区域面積	18,310,700㎡
排水人口	39,031人

※特定地域生活排水処理事業(公設型浄化槽事業)地区は除く

企業債および一時借入金の現在高

企業債	67億2,329万円
一時借入金	0円

一般会計

【歳入】

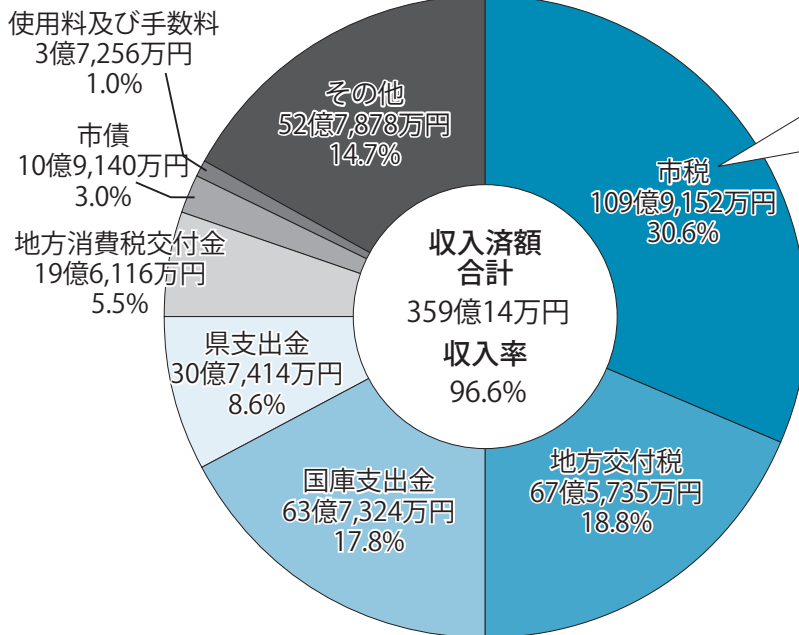

税目	収入済額
固定資産税	55億4,436万円
市民税	42億4,459万円
市たばこ税	5億4,631万円
都市計画税	3億4,700万円
軽自動車税	2億8,421万円
入湯税	2,505万円
合計	109億9,152万円

市民1人に換算した税額(※)
162,881円

※住民基本台帳人口 67,482人
(令和7年3月31日現在)

【歳出】

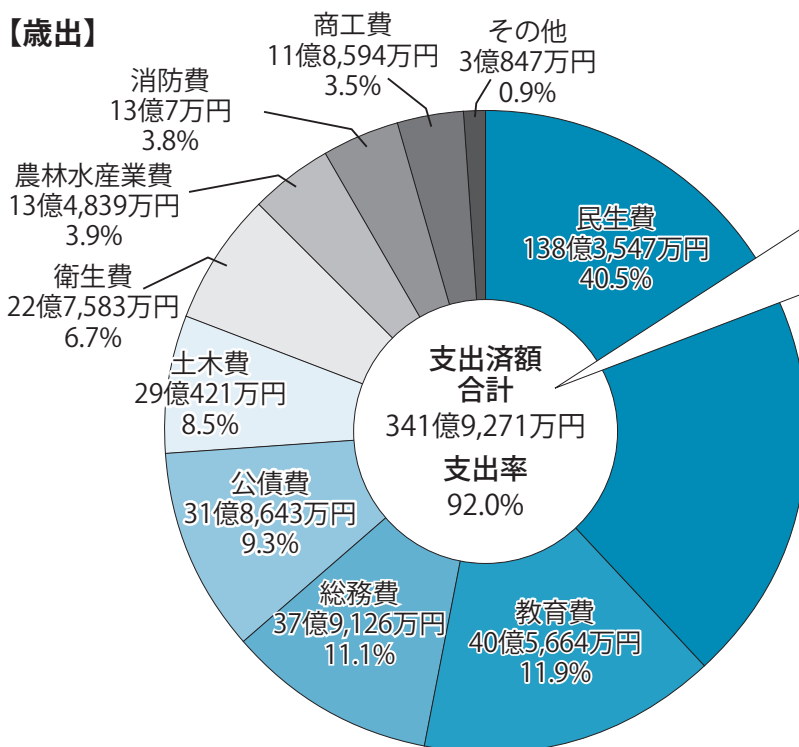

歳出科目別1人当たり決算額

科目	1人当たり決算額
民生費	205,025円
教育費	60,114円
総務費	56,182円
公債費	47,219円
土木費	43,037円
衛生費	33,725円
農林水産業費	19,981円
消防費	19,265円
商工費	17,574円
議会費	3,662円
災害復旧費	639円
労働費	271円

市民1人当たり
に使われた金額
506,694円

一般会計の概況

令和6年度一般会計の最終予算額は371億7,390万円でした。これに対し、決算額は、歳入359億14万円、歳出341億9,271万円で、前年度に比較すると、歳入では5億7,483万円、1.6%の増、歳出では4億7,184万円、1.4%の増でした。歳出が増加した要因としては、国の地方創生臨時交付金を財源とした、定額減税に伴う調整給付事業費が主な要因となっています。

収入済額の内訳は、市税109億9,152万円、地方交付税67億5,735万円、国庫支出金63億7,324万円、県支出金30億7,414万円などでした。

支出済額の内訳は、民生費(社会福祉・児童福祉関係経費)138億3,547万円、教育費(小・中学校、公民館、体育施設関係経費)40億5,664万円、総務費(庁舎の管理などの全般的な経費)37億9,126万円、公債費(借入金の返済)31億8,643万円、土木費(道路橋りょう関係経費)29億4,212万円、などでした。

また、市債(借入金)の残高は、234億1,047万円で、前年度と比較すると、2億4,478万円、8.0%の減でした。

市 債 の 借 入 残 高

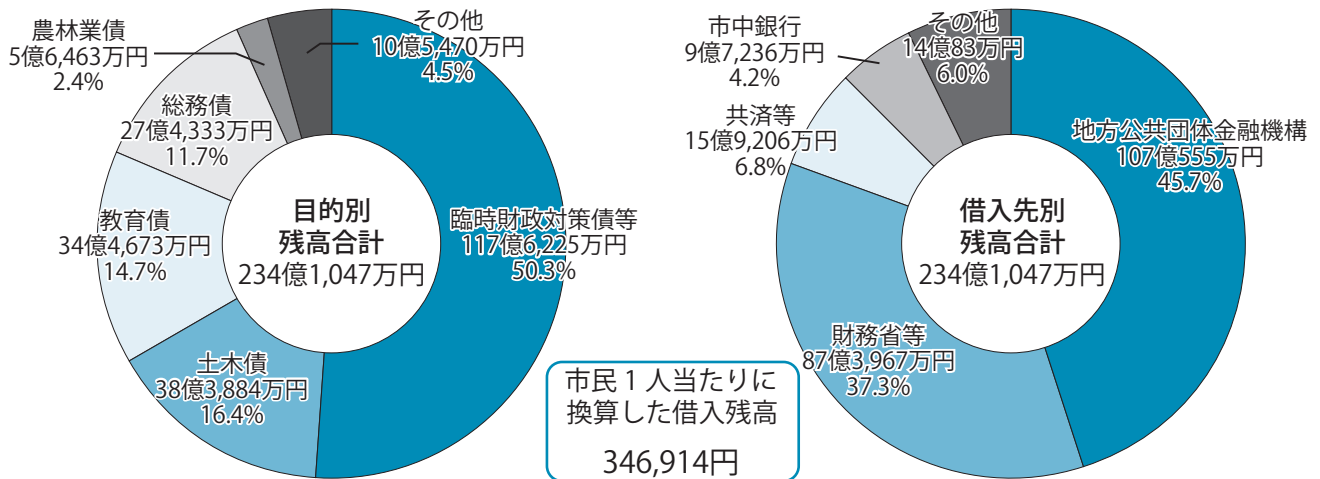

特 別 会 計

会計名	予算現額	収入済額	収入率
		支出済額	支出率
国民健康保険事業費	77億1,849万円	78億4,479万円	101.6%
		74億9,421万円	97.1%
介護保険	77億7,937万円	76億1,453万円	97.9%
		73億4,850万円	94.5%
子育て支援券	1,768万円	1,825万円	103.2%
		88万円	5.0%
後期高齢者医療	9億6,140万円	9億2,823万円	96.5%
		9億2,165万円	95.9%
須賀川財産区	300万円	365万円	121.6%
		190万円	63.5%

財 産

土地	建物	基金
5,538,541㎡	341,779㎡	77億1,573万円

水 道 事 業

水道事業の概況

水道事業会計営業収支の決算額は、収入 15 億 6,984 万円、支出 14 億 638 万円で、前年度と比較すると収入 2,400 万円(1.6%)の増、支出 3,774 万円(2.6%)の減でありました。

資本的収支の決算額は、収入 1 億 7,153 万円、支出 6 億 6,100 万円で、前年度と比較すると収入 4,887 万円(39.8%)の増、支出 2 億 2,450 万円(25.4%)の減でありました。

収入および支出の状況

《収益的収支》	収入	15億6,984万円
事業運営を目的とした収支(税抜)	支出	14億638万円
《資本的収支》	収入	1億7,153万円
施設整備を目的とした収支(税込)	支出	6億6,100万円

業務の状況

給水戸数	28,343戸
給水人口	64,706人

企業債および一時借入金の現在高

企業債	45億2,394万円
一時借入金	0円

下 水 道 事 業

下水道事業の概況

下水道事業会計営業収支の決算額は、収入 19億556万円、支出 17億4,379万円で、前年度と比較すると収入 3,132万円(1.7%)の増、支出 9,400万円(5.7%)の増でありました。

資本的収支の決算額は、収入 3億4,070万円、支出 10億2,219万円で、前年度と比較すると収入 1億1,457万円(25.2%)、支出 1億2,856万円(11.2%)のそれぞれ減でありました。

収入および支出の状況

《収益的収支》	収入	19億556万円
事業運営を目的とした収支(税抜)	支出	17億4,379万円
《資本的収支》	収入	3億4,070万円
施設整備を目的とした収支(税込)	支出	10億2,219万円

業務の状況

排水区域面積	18,310,700㎡
排水人口	38,799人

※特定地域生活排水処理事業(公設型浄化槽事業)地区は除く

企業債および一時借入金の現在高

企業債	70億4,977万円
一時借入金	0円

3月22日⑧投開票 大田原市長選挙



問選挙管理委員会 本8階
TEL 0287-23-8736

令和8年4月7日の任期満了に伴う市長選挙が3月15日⑧に告示され、3月22日⑧に、市内21箇所の投票所で午前7時から午後6時まで投票が行われます。説明会などの日程についてお知らせします。

【立候補予定者説明会】

- 日時 2月17日④ 13:30
- 場所 市役所本庁舎1階 101市民協働ホール
- 説明事項 立候補手続き、選挙運動、選挙運動費用収支報告などに関すること
- 対象者 立候補予定者1名につき3名程度

※選挙運動費用の出納責任者は、ぜひご出席ください。

【候補者届出等の事前審査】

- 日時 3月4日⑥ 9:30～16:30
- 場所 市役所本庁舎1階 101市民協働ホール
- ※事前審査は予約制です。予約方法は立候補予定者説明会時にご案内します。

【候補者届出等の受付(告示日)】

- 日時 3月15日⑧ 8:30～17:00
- 場所 市役所本庁舎3階 301・302会議室
- ※大田原市長選挙に関する詳細は、市HPをご覧ください。

ルールを守って明るい選挙

問選挙管理委員会 本8階
TEL 0287-23-8736

買収や供応といった選挙犯罪や義理人情などゆがんだ選挙を排し、選挙が公正かつ適正に行われ、私たちの意思が政治に正しく反映されるよう「明るい選挙運動」を推進しています。

政治活動や選挙運動についてよくあるお問い合わせ

Q1 事前運動とは具体的にどのようなものですか？

A1 選挙運動期間(告示日から投票日の前日)外の選挙運動は事前運動となります。後援会などの政治活動であっても、実態として氏名普及宣伝が主たる目的であると認められる行為は、事前運動となります。例えば、告示日直前に不特定多数に立候補予定者の氏名が記載された政治活動用ビラや名刺を頒布すること、各戸に訪問することなどは事前運動に該当する恐れがあります。

Q2 「後援会の会員になってほしい」と政治家の関係者が家に来るけど、選挙違反ではありませんか？

A2 純粋に後援会入会の勧誘なら政治活動として許されます。ただし、選挙前に行われた場合、事前運動として選挙違反となる恐れがあります。具体的に事前運動にあたるかどうかは、取り締まり当局(警察)の判断によります。

Q3 自治会などで特定の候補者を推薦してもいいですか？

A3 白紙の状態からの推薦決定は禁止されるものではありませんが、自治会は多種多様な地域住民の理

解と協力で自主的に運営される団体であることを考慮すると、政治的に中立であることが基本であると考えられます。特定の方の支援や推薦を行うことで、個人の政治活動に支障をきたし、投票干渉などによる投票の自由が侵害される恐れもありますので、自治会内で誤解のないよう十分注意していただくことが必要です。

なお、地方自治法に基づき認可された自治会など(認可地縁団体)については、特定の政党のために利用してはならないと規定されています。

Q4 民生委員、消防団などの非常勤特別職の公務員は選挙運動ができますか？

A4 公務員の行う選挙運動は、関係法令により制限されています。民生委員、消防団など非常勤特別職の公務員は、その地位を利用して選挙運動をすることはできません。「地位を利用する」とは、公務員等がその公の地位を利用してという意味で、その権限に基づく影響力や便益を利用するなど、選挙運動にあたり職務上の地位がその行為に結びついている場合をいいます。

試行運用 市役所窓口の受付時間を変更します



問総務課 本6階
TEL 0287-23-8702

市役所窓口の受付時間と出入口の開閉時間を変更します。

●期日 1月5日⑨から

●対象施設 本庁舎、湯津上支所、黒羽支所

※休日における当直業務の受付時間(8:30～17:00)の変更はありません。

※電話受付時間(8:30～17:15)の変更はありません。



窓口延長



コンビニ交付



オンライン
申請

窓口受付時間

9:00～16:30

出入口開閉時間

8:30～16:30

第37回

黒羽芭蕉の里子ども俳句大会(結果)

問文化振興課 本4階
TEL 0287-23-3129

市内の小・中学生(小学生は4年生以上)から応募があった2,732句の作品の中から、上位入賞作品をご紹介します。なお、作品の短冊を本庁舎2階市民ギャラリーおよび黒羽芭蕉の館研修室で展示します。(敬称略)

●小学4年生の部

✧最優秀賞

恐竜の骨と向き合う半ズボン
大田原小 齋藤 聡介

✧優秀賞

夏休み毎日食べた祖母の味
金丸小 北村 健翔
アユ泳ぐきれいな流れ那須の川
湯津上小 佐藤 恵麻
自転車でみんなびしょぬれ夏の雨
湯津上小 檜山 美月
夏の夜ねこのひとみに月ひとつ
西原小 松本 琴葉
じいちゃんの新米たべてホームラン
川西小 大島 旭陽

●小学5年生の部

✧最優秀賞

かみなりのおかげでやっと仲直り
市野沢小 小川 奈々美

✧優秀賞

お年玉こっそり静かにガッツポーズ
親園小 磯 鈴穂
初舞台夏の終わりのサキソフォン
市野沢小 津村 煌
尾瀬の夏音のない道風ひとすじ
両郷中央小 菊池 榮久
釣瓶落とし今日のおもいでとおざかる
西原小 菊地 優士朗
かたつむり木の葉にのこす銀の道
黒羽小 伊藤 圭悟

●小学6年生の部

✧最優秀賞

三キロを父と朝ラン夏休み
奥沢小 木下 寧己

✧優秀賞

ひまわりはみんな仲よく同じ向き
湯津上小 高橋 瑛汰
かきごおりマグマのように流れ出す
紫塚小 穂山 理久
炎天下古墳のぼって風感じ
西原小 島津 侑大
夕立ちがぬらした道を鳴らすげた
川西小 益子 華歩

●中学1年生の部

✧最優秀賞

こたつではみんなの足が大暴れ
野崎中 石川 暖人

✧優秀賞

風鈴の音色が響く昼下がり
金田北中 北條 恵
暗い夜蛍めがけて網をふる
親園中 坂和 泰雅
風がふき落ち葉がひとり旅をする
野崎中 江面 珀
帰省して心やすらぐ祖母の味
野崎中 北條 結音
かき氷色づく舌と笑い声
大田原中 渡部 李音

●中学2年生の部

✧最優秀賞

地図のよう背中にできた日やけあと
黒羽中 滝 夢翔

✧優秀賞

風が吹き出会いと別れの桜舞う
金田北中 鈴木 彩葉
春風や私のペダルもかろやかに
若草中 前島 舞葉
胸踊る屋台祭りの笛の音
若草中 藤田 萌々香
ふきのとう雪のふとんととれるころ
若草中 小泉 璃乃
秋の暮れ自転車二台の帰り道
若草中 横山 美桜

●中学3年生

✧最優秀賞

夕立ちに耳をふさいだ小さな手
金田北中 小川 姫奈乃

✧優秀賞

霜の朝鳥の声止む静けさよ
黒羽中 石川 想太
受験生筆はしらせて未来へと
若草中 助川 心菜
炎天下必死に漕いで図書館へ
金田南中 岸本 麻那
浴衣着て母の面影風にゆれ
湯津上中 坂本 夢
行き先に揺れるところとすすきの穂
大田原中 鈴木 遥斗

藤井 聡太 王将 vs 永瀬 拓矢 九段

ALSOK杯第75期王将戦七番勝負 第5局



問王将戦開催実行委員会事務局(文化振興課内)
本4階 TEL 0287-23-3129

ALSOK杯第75期王将戦七番勝負 第5局が3月8日⑧、9日⑨に開催されるのに伴い、関連イベントを開催します。

①前夜祭

- 日時 3月7日⑤ 18:00開始
- 場所 大田原市ピアートホール
- 定員 700名(抽選)
- 費用 2,000円
- 内容 歓迎セレモニー、抽選会など

②初手見学会

- 日時 3月8日⑧ 9:00開始
- 場所 ホテル花月
- 定員 10名(抽選)
- 対象者 市内在住で将棋の指せる小・中学生
- 費用 無料
- 内容 対局場にて5分程度の見学、プロ棋士との多面指し

③大盤解説会

- 日時 3月9日⑨ 10:00開始
- 場所 ホテル花月
- 定員 100名(抽選)
- 費用 5,000円(お弁当付)
- 内容 モニターテレビによる観戦、プロ棋士による解説、抽選会など

【共通】

- 申込方法 1月5日⑨～29日⑩に市HPの申込フォームから申し込み
- ※第5局より前に決着した場合は、王将のみを招いての祝勝会を開催する予定です。諸事情により中止となる場合があります。
- 主催 公益社団法人日本将棋連盟



藤井 聡太 王将

挑戦者:永瀬 拓矢 九段

(写真提供)公益社団法人日本将棋連盟

本市職員が安心して業務に従事できる職場環境を維持し、行政サービスの向上を図るため、カスタマーハラスメントに対する本市の基本方針を策定しましたので次のとおり公表します。

大田原市カスタマーハラスメントに対する基本方針 令和7年12月19日から実施

●**目的** 本方針は、公平で適切な行政サービスの提供と本市職員が安心して業務に従事できる職場環境を維持するため、カスタマーハラスメントへの本市の基本的な方針を定め、住民や行政サービスの利用者等(以下「住民等」という。)に協力を求めるものです。

●**カスタマーハラスメントの定義** 本指針における「カスタマーハラスメント」とは、住民等からの意見、申出、

要望、要求、苦情等(以下「意見等」という。)のうち、意見等の内容が著しく妥当性を欠く場合または意見等を実現させるための手段や態様(方法や態度)が、社会通念上不相当な言動(多くの人々が不適切だと感じる言動)であって、当該言動により、職員の人格や尊厳を侵害し、若しくは職場環境を害し、またはその業務に支障を生じさせる行為をいいます。

基本方針

【通常の意見等への基本方針】

- ①職員は、住民等の市政に対する意見等の重要性を十分理解し、意見等を誠実に受け止め、真摯に対応し、説明責任を果たし、市民サービスの向上や質の高い行政サービスの提供を通じて、住民等の福祉の増進に努めます。
- ②職員は、日々の研鑽や研修等を通じて、職務能力と窓口対応品質の向上に努めます。
- ③市の業務に関係する意見等への1回の対応時間は、公平な行政サービスの維持のため、原則として30分以内とします。
- ④職員個人または執務室内に対する撮影、録音、録画、放送、配信その他これに類する行為および執務室内への立ち入りは、許可がある場合を除いて禁止します。
- ⑤必要に応じて窓口、電話、訪問対応等において録音、録画等の記録を行います。

【カスタマーハラスメントへの基本方針】

- ①カスタマーハラスメントに対しては、組織的対応、情報の共有、対応終了、退去命令、警察などの関係機関への通報など断固たる姿勢で対応し、職員の心身の健康と尊厳を守ります。
- ②発生時には、速やかに上司・管理職・専門部署が連携して対応します。
- ③録音・録画による記録、複数職員による対応、担当職員の交代など、組織的に対応します。
- ④行為を繰り返す住民等に対しては、警告や対応制限などの措置を講じます。
- ⑤悪質と判断される場合には、警察への通報や弁護士への相談など、法的措置を含めて対処します。
- ⑥インターネット上に職員の個人名、写真、動画等が無断で公開されていることが判明した場合には、削除要請や法的措置を講じるなどの対応を行います。
- ⑦本市の職員が、他事業者の従業員等に対してカスタマーハラスメントを行った恐れがある場合には、他事業者の要請に応じて対応に協力します。

カスタマーハラスメントの具体的行為の例

●**長時間拘束** ▶長時間(概ね30分以上)にわたる職員の拘束や執拗な意見等▶庁舎等からの不退出、居座り等▶長時間の電話

●**繰り返し** ▶度重なる電話▶頻繁な窓口対応の要求▶複数の部署にまたがる複数回の意見等

●**暴力** ▶殴る、蹴る、机を叩く、物を叩く、投げつける等の暴力▶庁舎または敷地内等の物品の損壊

●**暴言** ▶侮辱的、差別的または人格を否定するような言動▶大声での恫喝、威嚇、罵声、叱責、暴言の繰り返し▶庁舎内等で大声をあげ秩序を乱す言動

●**揚げ足取り** ▶電話対応での揚げ足取り▶同じ質問を繰り返し、対応にミスが出たところへの叱責▶当初の話からのすり替え、揚げ足取り、執拗な責め立て

●**脅迫** ▶脅迫的または反社会的な言動▶物を壊す、殺すといった言動▶SNSやマスコミへの暴露をほのめかす脅し

●**権威行使** ▶優位な立場を利用した暴言または特別扱いの要求

●**SNS投稿** ▶SNSやビラ等での職員への誹謗中傷▶インターネット上の投稿(職員の個人情報の流布)

●**セクシュアル・ハラスメント** ▶職員へのわいせつ行為や盗撮▶特定の職員へのつきまとい▶私的な接触の強要

●**業務妨害** ▶職員、窓口または執務室内の無断撮影、録音▶正当な理由のない執務室内(業務スペース)への立ち入り▶正当な理由のない業務時間外での対応の要求

●**正当な理由のない過度の要求** (単なる問い合わせ、質問等を除く)▶土下座の要求や不当な謝罪の強要▶言いがかりによる金銭要求▶行政サービス等の内容と関連性のないことの要求▶制度上対応できないことへの要求▶所定の手続を逸脱することへの要求▶その他、過剰、法外、理不尽なことの要求

民生委員を紹介します

問 福祉課
本 3階
TEL 0287-23-8707

令和7年12月1日付けで新たな民生委員が委嘱されました。民生委員児童委員・主任児童委員として、それぞれの担当地区で皆さまの相談に応じ、関係機関へのつなぎ役となりますので、お気軽にご相談ください。「ー」の地区は、候補者の選考を継続しています。(敬称略)

大田原東部地区		金田地区		湯津上地区	
担当地区	氏名	担当地区	氏名	担当地区	氏名
大久保	高安 喜久次	中田原(河原町)	柴田 秀樹	狭原、小船渡	清水 眞理子
寺町	ー	中田原(明宿、下深田、二本松)	ー	湯津上上	青龍寺 弘範
上町	鈴木 洋子	中田原(上深田)	森根 容子	湯津上下	深澤 朗美
荒町	ー	中田原(荒屋敷)	ー	佐良土(二升田～仲宿)	大金 靖翁
仲町	川島 路美	東雲、社地	ー	佐良土(古宿～佐良土西)	鈴木 昭夫
下町	篠崎 いずみ	中田原(市営・県営団地)	ー	蛭畑	佐藤 ユミ子
大手	小路 恵子	町島、荒井、岡、今泉(紫塚ユカを除く)	ー	蛭田	大森 雪子
清水町、旭町	長谷川 米蔵	戸野内、富池	飯田 裕之	新宿、片府田	鈴木 春美
元町	松本 きよ子	市野沢	藤田 久美	品川	中澤 達雄
七軒町	佐武 芳子	乙連沢、練貫、練貫ニュータウン、小滝苑	坂内 貞夫	中の原	岡見 伸子
新屋敷	北城 由美子	羽田	小森 次夫	主任児童委員・湯津上地区	磯尾 安代 大金 礼子
新道、小泉	ー	小滝(小滝苑を除く)	助川 千恵子	黒羽地区	
川下刈切、川下刈切平林、大和久	ー	北金丸	本澤 節子	担当地区	氏名
富士見ハイム、富士見ニュータウン、富士見中央	ー	南金丸、南金丸南部	津田 紀子	田町1	鈴木 貴代美
富士見、富士山下	田中 公市	上奥沢(東雲、社地を除く)	熊田 正司	田町2	戸村 幸雄
若草、若葉、若草ニュータウン	鈴木 孝子	奥沢	小山田 紀男	前田2	小林 浩子
新富ニュータウン	高橋 充	鹿畑、赤瀬、北大和久(千丈ヶ丘団地を除く)	ー	前田3	佐藤 笑美子
主任児童委員・大田原東部地区	早川 洋子 ー	倉骨	松本 淳子	堀之内、北区(北野上)	稲澤 勝世
大田原西部地区		主任児童委員・金田地区	飯田 多美子 益子 三恵子	南区(北野上)	荒牧 孝典
担当地区	氏名	親園・佐久山地区		八塩	増子 幸治
栄町の一部(中央多目的公園北側)	藤沼 久子	担当地区	氏名	北滝	齋藤 榮壽
栄町の一部(中央多目的公園南側)	小野崎 美知子	親園北区、五本木	小森 法子	片田、矢倉	矢野 弥生
浅野の一部(佐久山街道西側、雇用促進住宅)	田村 芳子	親園南区、滝沢	秋元 道子	亀久	吉成 信一
浅野の一部(佐久山街道東側)	畠田 美智子	実取(実取団地、野崎ユカを除く)	森 和枝	築地、奥沢	朝野 文子
西原の一部(野球場北側)	村山 絹子	滝岡	村上 敬子	上町	渡邊 伸子
西原の一部(野球場南側)	八板 千裕	花園	ー	下町1	鈴木 久子
原町の一部(331号線東側)	ー	荻野目	君島 加与子	下町2(旭町、栄町、堂川、寿町)	郡司 英俊
原町の一部(331号線西側)	佐藤 泰子	宇田川・宇田川ニュータウン	藤田 智雄	下町2(ひばりヶ丘、上の台)	菊池 智子
原町の一部(県北体育館西側)	ー	佐久山(岩井町、桜町、上町、仲町、大沢)	小林 ミツ子	大豆田	飯島 佐由利
原町の一部(県北体育館北側)	増田 敦子	佐久山(下町、荒町、新町、松原)	菊地 孝行	余瀬	蓮實 栄子
原町の一部(国道461号南側)	杉江 和明	平山、佐久山南部、大神南部一部	石崎 幸一	蜂巢、篠原	磯 郁雄
原町の一部(大田原中南側)	林 孝子	藤沢、琵琶池、大神南部一部	ー	桧木沢、桧木沢サイプレス	後藤 英二
深川の一部(北大通り北側)	高橋 聖子	福原	佐藤 ひろ子	寒井南部、本郷、さつき台班	赤川 美智子
深川の一部(北大通り南側)	ー	大神、福原南部	清水 枝美子	寒井西部、北部	関谷 清美
深川の一部(市役所西側)	高瀬 弘美	主任児童委員・親園地区	國井 香子	中野内	高林 政典
成田町	高橋 美保	主任児童委員・佐久山地区	鈴木 正二	河原	高倉 富子
沼の袋の一部(山の手2丁目、住吉2丁目)	加藤 照美	野崎地区		両郷	菊池 清人
沼の袋の一部(紫塚2～4丁目)	伊藤 三良	担当地区	氏名	寺宿、木佐美	鈴木 義彦
紫塚ニュータウン	田尻 真知子	上石上	小野崎 桂子	大久保、久野又	益子 悟美
紫塚	伊藤 直子	下石上一部(野崎)	豊川 寿子	大輪、川田	室井 厚子
経塚	ー	下石上一部(野崎東町)	渡邊 京子	須佐木上	橋本 登志子
赤堀西の一部(331号線西側)	ー	下石上一部(下石上)	矢板 康徳	須佐木中・下	佐藤 千恵子
赤堀西の一部(461号沿)	ー	薄葉(上薄葉)	近藤 登	須賀川上	吉成 貴子
赤堀西の一部(加治屋街道南側)	西村 享	薄葉(薄葉団地)	蛭田 尚子	須賀川中	須藤 義則
赤堀東の一部(青少年ホーム北側)	増田 道子	薄葉(中薄葉)、平沢	高田 裕	須賀川下	湯本 友子
赤堀東の一部(461号北側)	角田 良子	実取(野崎ニュータウン)	ー	雲岩寺、露久保、川上	渡邊 和子
赤堀東の一部(461号南側)、神明町	ー	薄葉(薄葉第2団地)	筒井 雅治	南方1・2	佐藤 輝治
加治屋の一部(461号北側)	ー	薄葉(薄葉第3団地)	上野 博	主任児童委員・黒羽、須賀川地区	高梨 友子
加治屋の一部(461号南側)	溝口 喜代美	主任児童委員・野崎地区	江連 久美子 南澤 むつみ	主任児童委員・川西、両郷地区	井戸沼 桂子
加治屋の一部(八幡神社南側)	安在 保男				
実取団地	ー				
主任児童委員・大田原西部地区	猪瀬 孝一 大槻 睦美				

※担当の民生委員と連絡が取りたい場合は、福祉課へお問い合わせください。
 ※「ー」は欠員などの地区です。

生涯にわたる生活習慣の土台がつくられる 10 代後半から 20 代前後は、生活環境が大きく変わっていく時期でもあります。睡眠・食事・運動といった基本的な健康づくりを意識していくとともに、自身の健康管理についても関心を深めていきたい時期になります。

まずは体重(体格)で健康状態のチェック

身近な健康状態のチェック指標として体重(体格)がありますが、適正な体重を知る指標のひとつに BMI (Body Mass Index 〈体格指数〉)があります。体重と身長から計算することができます。

$$\text{BMI} = \frac{\text{体重(kg)}}{\text{身長(m)} \times \text{身長(m)}}$$

年齢	目標とするBMI
18歳～49歳	18.5～24.9

例) 身長1.7m、体重60kgの方 ▶ $60 \div (1.7 \times 1.7) = 20.76...$

〈日本人の食事摂取基準(2025年版)より〉

「エネルギー収支バランス」を見直しましょう

エネルギー収支バランスは、「エネルギー摂取量」と「エネルギー消費量」の差として定義され、成人においてはその結果が体重の変化と体格(BMI)ということになります。

エネルギー摂取量が消費量を上回ると体重は増加し、肥満につながります。エネルギー消費量が摂取量を上回ると体重は減少し、やせにつながります。

肥満になると

- ▶ さまざまな異常(高血糖、脂質異常、高血圧など)の原因になります。
- ▶ 骨や筋肉に負担をかけ、腰痛や関節痛の原因となります。

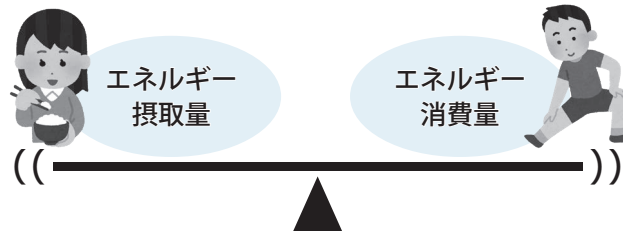

適正体重を維持するには、毎日の食事量と活動量のバランスが大切
★体重計測を毎日の習慣に！

やせになると

- ▶ 身体の抵抗力が低くなり、感染症や病気にかかりやすくなります。
- ▶ 少し動いただけでだるい・疲れやすいなど、体力が低下します。
- ▶ 貧血や将来の骨粗しょう症の原因になります。

未来のお母さんと赤ちゃんにとっての「やせ」のリスク

母親が「やせ」の場合、早産や胎児発育不全のリスクが高まり、2,500g未満の「低出生体重児」で生まれる傾向があります。実は、低出生体重児は将来、「生活習慣病を発症する確率が高くなる」という報告があります。

この理由は、母体が低栄養状態にあることで胎児が飢餓状態になり、少ない栄養でも生き抜くことが出来る体質になってしまうためです。出生後は飽食の世の中で成長していくことになるので、その結果として生活習慣病を発症してしまう可能性が高くなってしまいます。

聞いたことありますか?「プレコンセプションケア(プレコン)」

プレコンセプションケアとは、性別を問わず、適切な時期に、性や健康に関する正しい知識を持ち、妊娠・出産を含めたライフデザイン(将来設計)や将来の健康を考えて「健康管理を行う取り組み」です。これは今の自分や将来の自分の健康につながるだけでなく、次世代を担うこどもたちの健康にも関わります。

★プレコンセプションケアについて
もっと知りたい人に「プレコンノート」



★やってみよう!
「プレコンチェック」



健康・福祉

理学療法士が教える介護技術
～自分の膝・腰を守るために～

この研修会では介護者の方の膝や腰を守る方法について学んだり、介護者同士の情報交換を行います。

介護をしている多くの方にご参加をお待ちしています。

●日時 2月6日(金) 13:30～15:30

●場所 市役所本庁舎1階 101・102会議室

●内容 ▶講話「理学療法士が教える介護技術」

▶介護者交流会

●対象者 介護者家族

●持ち物 筆記用具、飲み物など

●定員 40名(先着順)

●費用 無料

●申込方法 1月13日(火)～30日(金)(土・日を除く)までに高齢者幸福課へ電話で申し込み

問 高齢者幸福課 本3階

TEL 0287-23-8917

難病患者等福祉手当支給

難病患者などの福祉の増進を図ることを目的とした手当の支給を行っています。

●対象者 次のいずれかの受給者証を交付されている方

①「特定医療費(指定難病)受給者証」

②「一般特定疾患医療受給者証」

③「先天性血液凝固因子障害等医療受給者証」

④「小児慢性特定疾病医療費受給者証」

●手当額 手当認定月の翌月分から月額2,500円(9月および3月に当月分までの額を支給)

●申込方法 県から交付される各種医療費受給者証(対象者欄に記載されているもの)、受給者本人名義の

通帳(未成年の場合は保護者名義の通帳も可)を用意して福祉課の窓口にて申し込み

問 福祉課 本3階

TEL 0287-23-8921

「人工透析通院燃料費助成金支給事業」の申請はお済みですか

今年度分の申請がお済みでない方は、早めに申請してください。

●対象者 次の①～⑤すべてに該当する方

①市内に住所を有している

②腎臓機能障害により、身体障害者手帳の交付を受けている

③人工透析療法を受けるため、週2回以上、片道1km以上の医療機関へ自家用自動車を利用して通院している

④大田原市福祉タクシー利用者証の交付を受けていない

⑤市税などの滞納がない

●助成額 年間の通院距離に、1kmあたり10円を乗じた額を助成(週2回まで、片道30kmを上限)

●持ち物

①身体障害者手帳

②当該通院に利用する自家用自動車の自動車検査証

③自立支援医療受給者証または特定疾病療養受療証

●申込方法 福祉課窓口、湯津上支所窓口、または黒羽支所窓口に直接申し込み

※詳細は、市HPをご覧ください。

問 福祉課 本3階

TEL 0287-23-8921

大田原市こども計画(案)
パブリックコメント募集

「大田原市こども計画」の策定に向けて広く市民の皆さまから意見を募集します。

●意見募集期間 1月5日(月)～26日(日)

●閲覧場所 市HP、保育課、湯津上支所、黒羽支所

●意見を提出できる方 ①市内在住、在勤または在学中の方

②市内に事務所や事業所を有する方

③市に納税義務のある方

④本計画案に利害関係のある方

●提出方法 直接、郵送、FAXまたはメールにて提出

※詳細は、市HPをご覧ください。

問 保育課 本3階

TEL 0287-23-8769

FAX 0287-23-7632

✉ hoiku@city.ohtawara.tochigi.jp



年金・国保



国民年金保険料は納付期限までに納めましょう

令和7年4月分から令和8年3月分までの保険料は、月額17,510円で、納付期限は翌月末です。

また、会社を退職した時は年金の切り替え手続きが必要です。20歳以上60歳未満の方が会社を退職され、農業者、自営業者、学生、フリーター、無職などになった場合は、国民年金第1号被保険者(または、第3号被保険者)への切り替え手続きが必要です。

問 大田原年金事務所お客様相談室

TEL 0287-22-6311(音声案内2→2)

問 国保年金課 本2階

TEL 0287-23-8857

医療費のお知らせ(医療費通知)を発送します

国民健康保険に加入している皆さまに、かかった医療費などをお知らせし、健康に対する意識を高めていただくことを目的に「医療費のお知らせ(医療費通知)」を発送します。

なお、原本の再発行はできませんので、大切に保管してください。

●対象となる診療月および発送時期 ▶令和7年1月から10月診療分

▶2月上旬発送予定

●その他 本通知は、令和7年分の確定申告における医療費控除の資料として使用できます。令和7年11月と12月診療分については、ご自身で保管している領収書に基づいて申告してください。

問 国保年金課 本2階

TEL 0287-23-8857

「安心！信頼！快適！」をお届けいたします



灯油の配達承ります！

お電話一本でご自宅まで迅速・丁寧にお届けいたします。



灯油「定期配送」も受付中！

忘れがちな補充も定期配送なら安心！注文の手間が省けてお得にご利用いただけます。



軽油・免税軽油・重油の配達もおまかせ！

トラクターにも、ハウスにも、安心サポート！

ご注文お問い合わせはコールセンターまで



株式会社JAエルサポート



0800-700-0085

受付時間/AM8:00～PM5:30 定休日/日・祝日

※内容確認や対応品質向上のため、録音させていただきます

広 告

※財源確保のため、有料広告を掲載しています。

産前産後期間に係る国民年金保険料免除制度のご案内

国民年金第1号被保険者が出産をした際に、出産前後の一定期間の国民年金保険料が免除される制度です。

●**対象者** 国民年金第1号被保険者で出産日が平成31年2月1日以降の方(届出に期限はありません)

●**内容** 出産予定日または出産日が属する月の前月から4か月間の国民年金保険料が免除されます。

▶多胎妊娠の場合は、出産予定日または出産日が属する月の3か月前から6か月間の国民年金保険料が免除されます。

▶産前産後免除を受けると、認められた期間は保険料を納付したのとして老齢基礎年金の受給額に反映されます。

▶申請書は出産予定日の6か月前から提出可能です。

●**持ち物** 母子健康手帳など、出産予定日がわかるもの、免許証などの身分証明書

問申大田原年金事務所

TEL 0287-22-6311 (音声案内2→2)

問国保年金課 本2階

TEL 0287-23-8857

税



給与・賃金を支払った方へ ～給与支払報告書の提出について～

令和7年中に給与・賃金など(専従者給与、パート・アルバイト代を含む)を支払った方は、給与の支払いを受けた方の令和8年1月1日現在で住民票のある市区町村に、給与支払報告書を提出することが法令により義務付けられています。

給与支払報告書は、給与所得者にとって市・県民税の申告に代わる重

要な資料となりますので、必ず期限までに提出してください。また、提出期限直前は大変混雑しますので、給与支払報告書の早期提出にご協力をお願いします。

●**提出期限** 令和8年2月2日㊤

●**提出書類** 給与支払報告書(総括表、個人別明細書、普通徴収切替理由書)

※普通徴収切替理由書は普通徴収に切り替える場合に必要になります。総括表と併せて市から送付しています。届いていない場合には市のHPからダウンロードしていただくか、税務課までご連絡ください。

※提出方法の詳細は、総括表の裏面や市HPをご覧ください。

問税務課 本2階

TEL 0287-23-8725



くらし



都市計画の構想の縦覧および公聴会の実施

都市計画の構想について、皆さまのご意見をお聞きするため、縦覧と公聴会を実施します。

ご意見のある方は、意見申出書の提出と、公聴会で公述人として意見を述べるすることができます。

●**都市計画の構想**

①大田原都市計画道路の変更(栃木県決定)3・3・3号野崎こ線橋通り

②那須塩原都市計画道路の変更(栃木県決定)3・3・9号産業通り

●**構想の対象区域**

①大田原市上石上の一部

②那須塩原市三区町、四区町、上大貫、下大貫の各一部

●**縦覧期間** 1月20日㊤～2月3日㊤

(㊤㊤を除く)

●**縦覧場所** 大田原市都市計画課、那須塩原市都市計画課、栃木県都市政策課、栃木県大田原土木事務所

●**意見申出書の提出方法** 意見申出書に意見の趣旨、理由および公述人となる意思の有無を明記して、縦覧期間内に下記へ持参、郵送または栃木県電子申請システムにより提出

【公聴会】

●**日時** 2月20日㊤ 18:30から

●**場所** 那須塩原市西那須野公民館 1階大会議室(那須塩原市太夫塚1丁目194-78)

※公述を希望する方がいない場合は、公聴会は開催しません。

問申大田原市都市計画課 本5階

TEL 0287-23-8711

問申那須塩原市都市計画課

TEL 0287-62-7159

問申栃木県都市政策課

TEL 028-623-2465

問申栃木県大田原土木事務所

TEL 0287-23-5882



大田原公共下水道の事業計画変更案を縦覧します

市の公共下水道の事業計画を見直します。次のとおり素案の縦覧を行います。

●**変更の概要** 事業期間の延伸および整備計画の見直しによる区域の拡大、縮小など

●**縦覧期間** 1月14日㊤～28日㊤(㊤㊤を除く)9:00～16:30

●**縦覧場所** 上下水道課

問上下水道課 本5階

TEL 0287-23-8712

畦畔焼きの注意喚起

市内では、越冬害虫の駆除を目的として、例年1月から2月に、実施主体の各自治会などにおいて、田んぼのあぜや、土手・水路などの雑草を燃やす「畦畔焼き」が実施されておりますが、毎年全国的に延焼火災や死亡事故が発生しております。

大田原市でリフォームをするならLIXILリフォームショップ七浦建設におまかせください

毎週
土日
開催中

リフォーム相談会開催

「住宅省エネキャンペーン2026」スタートしました!

住まいのことなら

LIXILリフォームショップ 七浦建設

〒324-0021 大田原市若草1-1330 営業時間 9:00～17:30 休業日 水曜・祝日

お問い合わせは

Web予約フォーム

☎ 0287-47-4701



ホームページ



※財源確保のため、有料広告を掲載しています。

やむを得ず畦畔焼きを実施する場合は、事前周知を徹底し、周辺の建物や山林などに影響を及ぼすことがないように、細心の注意を払って実施くださいますようお願いいたします。

問農政課 本4階

TEL 0287-23-8292

問大田原消防署

TEL 0287-28-5100

福島空港の利用について

本市は、福島空港の効果的な利用促進を図ることを目的に、福島空港利用促進協議会に加盟しています。

福島から大阪、札幌、台湾へ。乗り継ぎ利用なら、四国・九州各地、沖縄へ。手荷物も併せてスムーズに到着します。

現在、利用者にお得なキャンペーンを実施しています。詳細は、福島空港HPをご覧ください。

問福島空港利用促進協議会事務局（福島県空港交流課）

TEL 024-521-7127



木造住宅の耐震リフォーム達人塾（オンライン版）開催

●受講期間 テキスト到着後～2月28日⑤

●対象者

- ▶県内建築士事務所に所属する方
- ▶県内施工会社に所属する方
- ▶県内にお住まいで建築士事務所に所属する方（他県への勤務を含む）
- ▶県内にお住まいで施工会社に所属する方（他県への勤務を含む）

●費用 無料

●申込方法 2月9日⑤までに栃木県電子申請システムから申し込み ※詳細は、県HPをご覧ください。

問申栃木県建築指導課

TEL 028-623-2865



空き家を活用してみませんか？

市では、空き家の有効活用による地域活性化などを目的として、「空き家バンク」を設けています。

空き家が居住可能な状態であれば、売買や賃貸に繋がる機会もある一方で、管理がされないで老朽化が進行してしまいますので、資産活用の一つとしてご検討ください。

●空き家バンクとは「空き家を売りたい・貸したい方」の空き家情報を登録し、「空き家を買いたい方・借りたい方」へ橋渡しする制度です。 ※空き家バンク制度開始以来11年間の成約率は7割を超えています。 ※登録申請を考えている方、詳細を知りたい方は、建築住宅課へお問い合わせください。

問建築住宅課 本5階

TEL 0287-23-1916



栃木県地球温暖化防止活動推進員募集

栃木県では、温暖化防止につながる地域活動をボランティアで行う「地球温暖化防止活動推進員」および学生を対象とした「学生推進員」を募集しています。

- 応募資格 以下のすべてを満たす方
- ①栃木県内に在住する方
- ②満18歳以上（令和8年4月1日現在）の方
- ③地球温暖化対策のための活動に熱意と識見を有し、地域で活動できる方

●任期 令和8年4月1日から令和10年3月31日（2年間・再委嘱可能）

●応募の流れ

- ①事前研修会申込
- ②事前研修会参加（必須）
- ③応募用紙提出

●申込方法 1月19日⑤までに栃木県地球温暖化防止活動推進センターへ申し込み

※詳細は、栃木県HPをご覧ください。

問申栃木県地球温暖化防止活動推進センター

TEL 028-673-9101



令和7年度飼い犬・飼い猫の避妊および去勢手術費補助金について

この補助金は予算の範囲内で交付しており、無くなり次第受付を終了します。

現在、予算残額が少なくなっていますので、手術がお済の方は、早めに申請書を提出してください。また、これから手術を予定されている方は、事前に市HPで予算残額をご確認のうえ、手術を済ませてから速やかに申請書を提出してください。

なお、予算が無くなった場合には、手術の時期を調整し、次年度に申請していただきますようお願いいたします。

【申請時の注意事項】

- ①手術日を含めて30日以内の申請であること
- ②申請者、所有者、口座名義人が同一であること
- ③同一世帯に市税などの滞納がないこと
- ④一世帯につき年度で2頭までの申請であること
- ⑤栃木県内に開業する獣医師の病院で手術を受けており、申請書に担当獣医師の署名および押印があること
- ▶犬の各種手続き・避妊および去勢手術費補助金に関すること

問申生活環境課 本2階

TEL 0287-23-8832

▶犬の飼い方に関すること

問栃木県動物愛護指導センター

TEL 028-684-5458



行政書士による市民無料公開講座 開催のお知らせ

テーマ「遺言書の書き方」について

遺言書の書き方について行政書士が分かりやすく解説します。無料相談会も実施します。テーマに限らずご相談ください。

日時：2月15日（日）午後1時30分から公開講座、3時から無料相談会

場所：那須塩原市 西那須野公民館 講座室

後援：那須塩原市（那須塩原市太夫塚1丁目194番地78）

要事前
予約



■事前予約申込先
栃木県行政書士会那須支部 赤岡
電話 090-6710-8222

大田原市役所説明会(オープン・カンパニー)

大田原市役所で働くことを理解していただくための機会として、大田原市役所職員になろうと検討されている方に向けて、大学生や社会人などを対象としたオープン・カンパニーを実施します。

●日時 2月19日(木)

●対象者 大学院生、大学生、短大生、高等専門学校生、専門学校生、社会人など

※1回目に参加された方、または別途実施する就業体験実習(インターンシップ)に参加された方は、2回目には参加できません。

●内容

①オリエンテーション(市の概要・紹介、勤務条件、福利厚生、採用試験の概要など)

②庁舎見学(本庁舎内の見学、各階フロアの業務説明)

③先輩職員との交流会(若手職員との交流、質疑応答)

●定員 20名程度

●申込方法 1月1日(木)～31日(土)に市HPの申込フォームから申し込み
※応募者が多数の場合は、抽選となる場合があります。また、申込期間前に受付を終了する場合があります。

問総務課 本6階

TEL 0287-23-8702



公共施設予約システムが新しくなります

市民の皆さまに、より便利に施設をご利用いただけるよう公共施設予約システムをリニューアルします。

●対象施設 県北体育館、美原公園などの体育施設、各地区公民館、市民交流センターなど

※詳細は市HPをご確認ください。

●移行の日程

▶1月7日(水) 新システムへの利用者登録開始

▶2月2日(月) 新システム運用開始
※4月1日以降の予約が対象です。

3月以前の予約は従前のとおりです。

※施設により予約開始日が異なる場合があります。

【利用者登録】

新システムを利用するには、改めて利用者登録をする必要があります。

●費用 無料

●登録方法

▶現行システムにメールアドレスを登録している方 1月7日(水)に送付されるメールから手続きをお願いします。

▶それ以外の方 1月8日(木)以降から新規登録が可能です。

【相談会】

利用者登録や使用方法について相談会を実施します。市HPにて相談会の開催日時と場所をご確認いただき、会場に直接お越しください。

問情報政策課 本6階

TEL 0287-23-8959



DV相談+

DV相談+は、配偶者やパートナーからの暴力(DV)について、専門の相談員と一緒に考えます。

「これってDVかな?」「暴力を振るわれている」「今すぐパートナーから逃げたいけどどうしたらいいの?」「自分だけでなく子どもたちのことも心配」など、どんなに相談もお気軽にご連絡ください。男性からの相談にも対応しています。

チャット(10の外国語に対応)やメールでも相談が可能です。詳しくはサイトでご確認ください。

TEL 0120-279-889

URL <https://soudanplus.jp/>

問政策推進課 本6階

TEL 0287-23-8715

文化・教養



なす風土記の丘湯津上資料館 臨時休館のお知らせ

設備の老朽化にともない、展示室などのエアコン更新工事を次の期間に行います。

●休館期間 1月13日(火)～23日(金)

問なす風土記の丘湯津上資料館

TEL 0287-98-3322

第37回黒羽芭蕉の里全国俳句大会 作品募集

事前投句の「自由題の部」と当日投句の「席題の部」を実施します。席題の部では講演会および各部入賞者の表彰式を実施します。

【自由題の部】

●作品形式 2句1組(未発表・四季雑詠)

●応募方法 投句用紙に必要事項を記載し、下記へ直接または郵送で申し込み

※投句用紙は、事務局で受け取るか市HPから印刷してください。

※席題の部の参加申し込みを兼ねます。出欠を必ずご回答ください。

●費用 1組1,000円

●募集期間 1月5日(月)～3月6日(金)(当日消印有効)

【席題の部】

●日時 6月28日(日) 10:00開会

●場所 ホテル花月

●費用 1,500円(昼食付き)

●定員 180名

●作品形式 1人1句(当日に題を発表)

●選者 星野高士氏、高田正子氏、小澤實氏、高柳克弘氏、星野乃梨子氏

●講演「アニミズムの旅としての『おくのほそ道』」マブソン青眼氏

問申黒羽芭蕉の里全国俳句大会事務局(文化振興課内) 本4階

TEL 0287-23-3129



那須与一伝承館からのお知らせ

①那須与一伝承館特別展示会「那須家の雛人形」の開催

ひな祭り期間にあわせて那須家伝来の雛人形や明治期、現代の雛人形を展示します。

●日時 1月24日(土)～3月8日(日)

各日9:00～17:00(最終入館16:30)

●場所 那須与一伝承館

●費用 300円(中学生以下および身障者手帳などをお持ちの方とその介助者1名は無料)

●休館日 毎週(祝)の場合、翌平日休館

【関連企画 古布と和一つるし雛飾り展一】

●開催期間 2月21日(土)～3月5日(木) 各日10:00～16:00開館(入場は15:00)

30まで)

- 休館日** 2月24日(火)、3月2日(月)
- 場所** 那須与一伝承館多目的ホール
- 入場料** 無料
- 2**臨時休館のお知らせ**

展示替え作業のため、1月22日(木)、23日(金)は臨時休館します。

- 休館施設** 那須与一伝承館全館(扇の劇場・展示室・竹のギャラリー・多目的ホール)

問那須与一伝承館

TEL 0287-20-0220

とちぎ県民カレッジ登録講座「黒羽古文書講座」

黒羽地域を中心とした中世から近世の古文書を題材として、くずし字の読み方を学び、地域の歴史にふれてみませんか。

- 日時** 2月14日(土)、21日(土)、28日(土)、3月7日(土)

- 時間**【午前の部】9:30～11:30

【午後の部】13:30～15:30

- 場所** 黒羽芭蕉の館 研修室

- 講師** 当館学芸員

- 費用** 無料

- 定員** 各16名(先着順)

- 持ち物** 鉛筆、ノート

- 申込方法** 1月15日(木)～2月13日(金)に黒羽芭蕉の館へ直接または電話、FAXで申し込み

問黒羽芭蕉の館

TEL 0287-54-4151

FAX 0287-54-4188

史跡ウォークの実施

令和4年度から実施している「史跡ウォーク」を、本年度は次のとおり実施します。身近な地域を歩き、歴史・文化財にふれてみませんか。

- 日時** 2月8日(日)

- ▶**A 民俗体験佐良土コース**

13:30～16:00(1時間程度の藁細工ワークショップを含む)

- ▶**B 大関和が生まれ育った黒羽コース**

【午前の部】9:30～11:30

【午後の部】13:30～15:30

- 集合場所** Aコース 旧佐良土小学校 Bコース 黒羽支所駐車場

- 費用** 無料

- 定員** 各10名(先着順)

- 申込方法** 1月15日(木)～2月6日(金)に、Aコースは文化振興課、Bコースは黒羽芭蕉の館へ直接または電話、FAXで申し込み

問申文化振興課 本4階

TEL 0287-23-3135

FAX 0287-23-3138

問申黒羽芭蕉の館

TEL 0287-54-4151

FAX 0287-54-4188



産業・雇用

第3回危険物取扱者試験

- 日時** 3月8日(日) 9:30開始

- 場所** 作新学院高等学校(宇都宮市一の沢1-1-41)

- 試験の種類** ①甲種②乙種(第1類～第6類)③丙種

- 試験手数料** ①7,200円②5,300円③4,200円

- 申込方法**

▶**書面申請** 一般財団法人消防試験研究センター栃木県支部へ郵送または直接申し込み

※消防本部で願書の受付は行いませんが、受験案内・願書の配布は行っております。

- ▶**電子申請** インターネットで申し込み

- 【共通】●**申込期限** 1月5日(月)～16日(金) 9:00～17:00(土・日・祝を除く)

※詳細は、一般財団法人消防試験研究センターのHPをご覧ください。

問申一般財団法人消防試験研究センター栃木県支部

TEL 028-624-1022



看護職・看護補助者のための就職相談会(栃木県委託事業)

- 日時** 1月31日(土) 13:30～15:30

- 場所** 公益社団法人栃木県看護協会 研修センター

- 対象施設** 200床以下の病院、診療所、介護施設、訪問看護ステーションなど

- 対象者** 看護職、看護学生、看護補助者で希望の方

- 内容** 履歴書、職務経歴書の書き方のポイント、面接時の注意点、個別相談、ハローワーク相談、キャリアコンサルタント相談、ナースセン

ターブス

※詳しくは、栃木県看護協会HPをご覧ください(当日参加可能。託児の準備もあります。)

問公益財団法人 栃木県看護協会

TEL 028-625-6141



畜産振興関係の市単独補助金のご案内

畜産振興関係の市単独補助金には以下のものがあります。

希望される方は下記の窓口にご相談ください。

【畜産環境保全対策事業費補助金】

▶環境対策のために給与する微生物資材費用の一部助成▶対象期間は令和7年4月から令和8年2月末までのもの▶事業費の2分の1(上限額10万円)

問農政課

【繁殖和牛優良雌牛導入事業費補助金】

▶繁殖和牛優良雌牛購入費の一部助成▶1頭当たり55万円を超えた額の3分の2に相当する額(上限額15万円)

問JAなすのアグリセンター大田原、農政課

【繁殖和牛受精卵移植奨励事業費補助金】

▶受精卵移植により出産した場合の経費の一部補助▶市内酪農家と協調して受精卵を移植し、出産した場合1頭につき4万円▶市外酪農家または自己所有繁殖和牛に受精卵を移植し、出産した場合1頭につき1万5000円

問JAなすのアグリセンター大田原、農政課

【乳用基礎雌牛導入事業費補助金】

▶乳用基礎雌牛購入費用の一部助成▶1頭当たり45万円を超えた額の3分の2に相当する額(上限額15万円)

問各所属酪農協、農政課

【共通】

- 申込期限** 2月27日(金)

※補助金の対象事業費には消費税や手数料などは含まませんのでご注意ください。

※それぞれの事業で要件があり、予算の範囲内での補助となります。

問農政課 本4階

TEL 0287-23-8292



教育



就学援助制度(新入学準備金の支給について)

令和7年度から、入学後に支給していた「新入学児童生徒学用品費」を、入学前に受け取れる「新入学準備金」として支給できるようになりました。

経済的にお困りのご家庭を対象に、入学にかかる費用の一部を支援します。

●**対象者** 大田原市に住所があり、令和8年4月に市内の公立小・中学校へ入学予定の児童生徒がいる世帯で、次のいずれかの要件に該当する場合

▶児童扶養手当受給世帯

▶生活保護と同程度に困窮していると認められる世帯 ほか

●**金額** ▶新小学1年生 5万7,060円

▶新中学1年生 6万3,000円

●**支給時期** 令和8年3月下旬

●**申込方法** 1月30日(金)までに学校教育課へ郵送または直接申し込み

※新中学1年生で、現在、就学援助費を受給されている方は、お手続きの必要はありません。

問 申 学校教育課 本 4階

TEL 0287-23-3124



令和8年度奨学生募集

令和8年度大田原市奨学生を募集します。必要書類・募集要項などの詳細は、教育総務課、湯津上支所、黒羽支所で配布しています。また、市のHPにも掲載していますのでご覧ください。



貸与型



給付型

【貸与型】

●**貸与額(すべて無利子)**

▶高等学校など 月額1万2000円

▶大学など 自宅通学 月額2万円

自宅外通学 月額4万円または6万円

●**貸与期間** 在学する学校の正規の修業期間

●**返還** 貸与の終了した翌月から1年を経過した後、貸与期間の2倍から4倍に相当する期間内に、半年賦または年賦で返還

【給付型】

修学資金を給付するもので、返還の必要はありません。

●**給付額** 20万円

※一人1回に限り給付します。

【共通】

●**申込方法** 2月9日(月)～3月25日(水) 9:00～16:30に、必要書類を揃えて教育総務課へ直接申し込み(郵送不可)

問 申 教育総務課 本 4階

TEL 0287-23-3111

放送大学入学生募集のお知らせ

放送大学は、2026年4月入学生を募集しています。

幅広い世代の学生が、大学卒業や学びの楽しみなど、さまざまな目的で学んでいます。

心理学・福祉・経済・歴史・文学・情報・自然科学など、300以上の授業科目があり、テレビやインターネットで1科目から学ぶことができます。

●**出願期間** 3月16日(日)まで

※資料を無料配布していますので、お気軽にお問い合わせください。

問 申 放送大学栃木学習センター

TEL 028-632-0572

イベント



八溝山周辺地域定住自立圏防災講演会開催

八溝山周辺地域定住自立圏を構成する近隣市町と共に、住民の防災意識の啓発、消防団員や防災士のフォローアップなどを目的とした防災講演会を開催します。市内在住の方であれば、申し込むことができますので、ぜひご参加ください。

●**日時** 2月7日(土) 10:00～11:30

(9:30入場開始)

●**場所** 那須野が原ハーモニーホール小ホール

●**内容** 林野火災

●**定員** 395名(先着順)

●**費用** 無料

●**申込方法** 1月23日(金)までに申込フォームにて申し込み

問 申 危機管理課 本 3階

TEL 0287-23-1115



農業体験参加者募集

【はりはり漬け・おから煮作り】

●**日時** 1月31日(土) 9:00から

●**場所** 湯津上農村環境改善センター

●**募集人数** 16人(抽選)

●**費用** 500円

●**申込方法** 1月8日(土) 9:00～15日(木)

17:00に大田原市農業公社へ直接または電話で申し込み

【味噌作り】

●**日時** 2月14日(土) ▶1部 9:00から

▶2部 13:00から

●**場所** 大輪味噌加工場

●**募集人数** 各部20人(抽選)

●**費用** 1,800円

●**申込方法** 1月22日(木) 9:00～29日

(土) 17:00に大田原市農業公社へ直接または電話で申し込み

※詳細は、後日参加者に連絡します。

問 申 大田原市農業公社

TEL 0287-23-4834

伸びゆく子どもたちの作品展開催

●**日時** 1月31日(土)～2月3日(火)

10:00～19:00(最終日は15:00まで)

●**場所** 東武宇都宮百貨店大田原店

●**展示内容** 栃木県立那須特別支援学校児童生徒作品および作業製品

●**主催** 栃木県特別支援学校教育振興会 栃木県立那須特別支援学校

※変更のある場合は、栃木県立那須特別支援学校HPにてお知らせします。

問 申 栃木県立那須特別支援学校

TEL 0287-36-4570

FAX 0287-37-5488



第24回与一の里大田原「佐久山地区風物詩写真展」開催

佐久山の風物詩を題材として令和7年中に撮影した写真を募集します。

●**規格** A4、六つ切ワイド、四つ切または四つ切ワイド

●**応募規定** ①応募者本人が撮影したもので、未発表のもの

②デジタルカメラおよびスマホで撮影した写真で無修正のもの

③一人3点以内

④1枚ごとに裏面に応募票を貼り付け、氏名・住所・電話番号・題名・撮影年月日および撮影場所を明記すること

⑤入賞者は指定された期日までに入賞作品の原板(フィルム・デジタルカメラで撮影したものはメモリーカードまたはCD)を提出していただきます。

⑥応募作品の使用権は、主催者に帰属します。

⑦応募作品はすべて返却しません。

●入賞作品の発表 1 月末日までに入賞者へハガキで連絡します。

●申込方法 1 月 5 日⑨～17 日④に直接佐久山地区活性化協議会(大神 594-55)へ持参または郵送(当日消印有効)で申し込み

【展示会】

●日時 ①2月7日④ 13:30～17:00、

②2月8日⑥ 9:00～17:00、

③2月9日⑥ 9:00～13:00

●展示場所 ふれあいの丘体育館

問申 佐久山地区活性化協議会 写真展部会長 金澤

TEL 090-5794-6020

問商工観光課 本 4 階

TEL 0287-23-3145

大田原法人会公開講演会のお知らせ

大田原法人会では、社会貢献事業のイベントとして、どなたでも参加できる公開講演会を開催します。

●日時 2月7日④ 15:00～16:30

●場所 那須野が原ハーモニーホール小ホール

●講師 戦場カメラマン 渡部 陽一氏

●対象者 どなたでも

●定員 390 名

●費用 無料

問公益社団法人 大田原法人会事務局

TEL 0287-23-4802

FAX 0287-22-5985

「どんと祭」開催

正月飾りなどを持ち寄り、お祓いの後、黒羽中学校弓道部有志と黒羽太鼓の共演による点火を行います。

●日時 1 月 11 日⑥

●内容 とんぼ団子・甘酒の販売、キッチンカーによる販売(12:00～19:00)、黒羽地区活性化協議会によるグッズ販売、JA なすの青年部黒羽支

部による餅つき体験など、チャリティ募金

※ご来場の際は、一方通行のご協力をお願いします。詳細は、黒羽商工会HPをご覧ください。

問黒羽商工会

TEL 0287-54-0568



花市開催【大田原・黒羽・佐久山】

【大田原花市】

●日時 1月12日⑨⑩ 10:00～21:00

●場所 市道大田原野崎線(白河信用金庫前～栄町屋台収納庫前)

●交通規制 9:00～21:00

花市開催中の市道大田原野崎線は、車両(自転車・バイクを含む)の交通規制が実施されます。

●市営バスの路線

会場を運行経路とする蛭田・湯津上線は⑩のため運行していません。

▶花市開催について

問商工観光課 本 4 階

TEL 0287-23-3145

▶市営バスについて

問生活環境課 本 2 階

TEL 0287-23-8832

【黒羽大花市】

●日時 1月25日⑥ 9:00～17:00

●場所 黒羽向町「旧駅前通り」

(リオン・ドール前～国道 294 号線)

●交通規制 8:00～18:00

県道東小屋黒羽線の一部と市道旧東野鉄道線の一部(旧駅前通り)で交通規制が実施されます。

●市営バスの路線変更

▶路線 雲巖寺線

「大清水入口」～「くらしの館」～「黒羽商工会前臨時発着所」～「向町」を

運行します。「堂川」、「黒羽郵便局前」、「下町」、「明王寺前」の各停留所には停車しません。

●関東バスの路線変更 関東自動車株式会社に確認ください。

▶花市開催について

問大田原市観光協会

TEL 0287-54-1110

▶市営バスについて

問生活環境課 本 2 階

TEL 0287-23-8832

▶関東バスについて

問那須塩原営業所

TEL 0287-74-2911

【佐久山花市】

●日時 1月18日⑥ 10:00～14:00

●場所 佐久山地区公民館駐車場

問佐久山商興会 武藤

TEL 090-2403-2449



発見！ おおたわらの食の味方

大田原市公式YouTubeにて、大田原市の農産物や特産物を使った「黄金レシピ」の動画を公開しています。

「黄金レシピ」は、本市出身の和食料理人、館野 雄二氏に依頼し開発したものです。

動画を見て、大田原市の魅力的な食材に触れ、料理の腕を磨いてみませんか。

問政策推進課 本 6 階

TEL 0287-23-8793



YouTube



市HP



広報おおたわら有料広告募集

【1 号広告】

●掲載枠 縦45mm×横90mm

●掲載料金 15,000円

●掲載ページ 広報おおたわら「お知らせ」の最下段

【2 号広告(1 号広告 2 枠分)】

●掲載枠 縦45mm×横180mm

●掲載料金 30,000円

●掲載ページ 広報おおたわら「お知らせ」の最下段

※実際の 2 号広告と同一のサイズです。

【1 号・2 号広告共通事項】

●発行回数 毎月 1 回発行

●発行部数 20,600 部(令和 7 年 5 月号から)

●申込方法 所定の用紙に必要事項を記入の上、要領に定められた書類を添えて情報政策課まで直接申し込み

問情報政策課 本 6 階

TEL 0287-23-8700





大田原図書館からのお知らせ



大田原図書館 ☎ 0287-23-4560 通年 9:00～19:00

黒羽図書館 ☎ 0287-59-0855 平日 9:30～18:30 (土・日・祝) 17:30まで

湯津上図書館 ☎ 0287-98-7037 通年 9:00～17:00

絵本や紙しばいの読み聞かせ	名称	場所	日時
	ピノキオ おはなし会	大田原図書館 おはなしコーナー	1月18日⑤、2月1日⑤ 14:00～ ※1月4日⑤はお休みです。
	こどものつどい 出演：ガールスカウト		1月11日⑤、2月8日⑤ 14:00～
	にじいろ おはなし会	トコトコ大田原 3階つどいの広場	1月27日④、2月24日④ 10:45～
	おひさま ぽかぽかの会	しんとみ子育て 支援センター	1月9日⑤、2月13日⑤ 11:00～
	コアラ おはなし会	黒羽図書館 2階 視聴覚室	2月8日⑤ 11:00～ ※1月はお休みです。

休館日のお知らせ

【大田原図書館】

1月1日(木)・1月5日(月)・1月16日(金)

1月19日(月)・2月2日(月)

【黒羽図書館】

1月1日(木)～1月3日(土)・1月13日(火)

1月16日(金)・1月26日(月)・2月9日(月)

【湯津上庁舎図書室】

1月1日(木)～1月3日(土)・1月5日(月)

1月16日(金)・1月19日(月)・2月2日(月)

一生お金に困らない資産形成セミナー

資産運用はなぜ必要？ iDeCo・NISAの仕組みとは？
気になるお金のギモンを、プロがやさしく解説します。

●日時 2月21日⑤ 14:00～15:15

●場所 トコトコ大田原3階 視聴覚室

●定員 30名(先着順)

●講師 ファイナンシャルプランナー 有資格者

●費用 無料

●申込方法 1月17日⑤から大田原図書館へ直接または電話で申し込み

こんにちは。
大田ワラオです。
みなさん、おせちは食べ
ましたか？

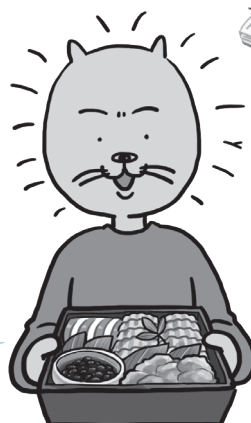

* 今月のおすすめ図書 *

『モモ 絵本版』

ミヒャエル・エンデ/文 シモーナ・チェッカレッリ/絵
名作『モモ』が絵本になりました。おこ
さまへの読み聞かせや、原作を読むのが難
しい年齢のおこさまにもおすすめです。

『かんぱんのないコーヒーや』

かめおか あきこ/作

コーヒー作りが得意なオオカミくんが、か
んぱんのないコーヒーやに行くと…。
技術や想いが受け継がれる様子を温かく
描いた絵本です。



那須野が原ハーモニーホールからのお知らせ



☎ 0287-24-0880

チケット発売情報

オーケストラ養成講座 那須フィルハーモニー管弦楽団 第27回定期演奏会

●日時 3月22日⑤ 14:00開演 ●会場 大ホール

●チケット ▶全席自由1,000円(友の会900円) ▶小・中学生無料(要入場券)

※小学生以上の入場となります。

●出演 ▶指揮：西口 彰浩(鹿沼市出身) ▶コンサートマスター：村井 俊朗

●曲目

▶ウェーバー：歌劇「オイリアンテ」序曲

▶シューベルト：交響曲第5番 変ロ長調
D485

▶ブラームス：交響曲第2番 二長調 Op.73

●友の会優先電話予約 1月15日⑤から

●一般発売 1月17日⑤から



演劇講座第29回定期発表会

●日時 3月8日⑤ 14:30開演

●会場 小ホール

●チケット ▶全席自由500円 ▶小・中学生
無料(要入場券)

※小学生以上の入場となります。

●友の会優先電話予約 1月22日⑤から

●一般発売 1月24日⑤から



近日開催

第21回ハーモニーホール展～夢…未来～

●日時 1月31日⑤～2月8日⑤ 10:00～17:00(最終日16:00)

●会場 第1・2ギャラリー

●定員 20名

●費用 ▶200円 ▶大学生以下無料

※未就学児も入場できます。

●出品

工芸(竹、染織、陶芸、漆)、書、
日本画、洋画、版画、彫刻

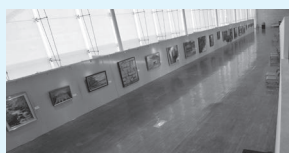

【関連イベント】

アート体験教室「古代文字を書きながらおしゃべりしましょう」

●日時 2月7日⑤ 14:00 ●会場 交流ホール

●講師 横田 蘭佳(大田原市在住・書道家)

●定員 20名(申込先着順)

●対象者 小学生以上

●費用 1,000円

●申込方法 1月12日(月)⑤ 9:00からハーモニーホールに電
話で申し込み

報告者：青木 祐実(移住定住担当)

大田原市地域おこし協力隊の青木です。私は移住・定住相談の受付業務を担当しながら、大田原市のPRとして市内のカフェを取材しています。

市内にはカフェが多く、想いを持ってカフェを営んでいる店主の方々が多くいらっしゃいます。取材の中では、カフェを営むことになったきっかけやこだわり、やりがい、大切にしていること、今後の挑戦などを伺いました。

「こだわり」は、季節の食材を使っていること、可能な限り素材の味を活かした身体に優しいメニューを提供していることなどが多い印象を受けました。

「やりがい」は、お客様から「美味しかったです。」という言葉をかけていただくことや、常連のお客様がで

きることで、そして新しいメニューが出るたびに来店されるお客様がいることと伺っています。

これまで取材してきたカフェについては、Instagramの「大田原市地域おこし協力隊」と「大田原市移住・定住交流サロン」というアカウントで投稿していますので、皆さまぜひご覧ください。

これからも、大田原市の飲食店の店主の想いを届けながら、市内の魅力を発信していきたいと思っています。

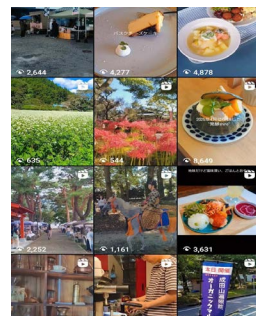

なす風土記ものがたり vol.71

ワラの話

お米の収穫から出荷、食卓に届くまでには、稲刈り、乾燥、脱穀、籾摺り、俵(袋)詰めなど多くの工程があります。現代では、そのほとんどが機械化されていますが、かつてはさまざまな農具を使い、手作業で行っていました。

例えば、現在はコンバインで稲を刈るとすぐに脱穀され、ワラは細かく切断され田に播かれます。脱穀された籾は、乾燥機にかけられるのが一般的ですが、かつては田に竹や木の棒を渡して、鎌で手刈りした稲を束ねて逆さにかけて乾燥させました。これを「ハサガケ」「ハツテガケ」と呼んでいます。ゆっくり乾燥させた稲は、「センバコキ」などで脱穀して籾とワラとに分けられます。

籾は籾摺りなどを経て米として出荷されますが、ワ

ラは生活用具に姿を変え、活用されました。縄やムシロ、ワラジやミノに米俵、虫カゴなど幅広く利用されていたのです。

現在、ワラは手に入れるのさえ難しく、ワラジなどを作れる方も少なくなってきました。民俗技術の継承・記録化も資料館の大切な役目の一つです。

ワラジや虫カゴなど作れる方がいらっしゃいましたら、ぜひ、資料館までご連絡ください。



知って得する暮らし情報 vol.48

容器包装プラスチックの品質調査結果のお知らせ

11月に、市で分別収集された容器包装プラスチックを再商品化しているリサイクル工場(福島県相馬市)で、容器包装リサイクル協会による品質調査が行われました。もやせるごみの減量と資源循環の推進のため、より一層分別へのご協力をお願いします。

■調査の流れ 容器包装プラスチックを60kg以上抽出し、全て目視確認していきます。リサイクル不適合物や禁忌品(医療系廃棄物、危険物)があれば、計量し、記録していきます。



■調査結果 調査した容器包装プラスチック62.00kgの中に、リサイクル不適合物が1.70kg含まれていました。内訳は以下のとおりです。より良いリサイクルのため、分別にご協力をお願いいたします。

- ▶汚れが付着したもの 0.46kg ▶ペットボトル 0.14kg
- ▶他素材の容器包装 0.18kg ▶製品プラスチック 0.81kg
- ▶その他の不適合物 0.11kg ▶禁忌品等有無評価 無

含まれていた不適合物の例

▶容器包装以外のプラスチック製品など プラ食器、チャック付ポリ袋、ハンガーなど、プラマークが表示されていないプラスチック類



▶他素材の容器包装

牛乳パック、カップ麺のふた、ヨーグルト容器、紙ラベル、紙箱など



▶汚れが付着したもの

洗っていない弁当容器、中身が残った調味料容器、レトルトパウチなど



自然観察館だより

TEL 0287-28-3251



休館日：毎週月曜（祝日を除く）、祝日の翌日（日曜を除く）
■開館時間…9:30～16:30（入館は16:00まで）

■第9回・自然観察会「蛇尾川周辺探鳥会」開催報告

11月22日、大田原理科クラブおよび日本野鳥の会栃木県支部との共催で、蛇尾川周辺の探鳥会を行いました。当日は26名の参加があり、天候にも恵まれ、セキレイやツグミなど全部で32種類の野鳥を見つけることができました。



■第12回自然観察会 冬の蛇尾川周辺探鳥会参加者募集

2月中旬の蛇尾川周辺で小さな春を見つけながら野鳥を観察してみましよう。

- 日時 2月14日(土) 9:00～12:00（雨天中止）
- 集合場所 龍城公園駐車場付近（旧大田原消防署）
- 対象者 どなたでも（小学生以下は保護者同伴）
- 定員 15名（先着順）
- 費用 500円（野鳥の会会員300円、中学生以下無料）
- 講師 刑部 節 氏（大田原理科クラブ事務局長）
- 持ち物 筆記用具、双眼鏡（お持ちの方はご持参ください。当館でも用意しています）
- 申込方法 2月11日(水) 9:00～16:00 までに直接または電話で申し込み
- 共催 大田原理科クラブおよび日本野鳥の会栃木県支部

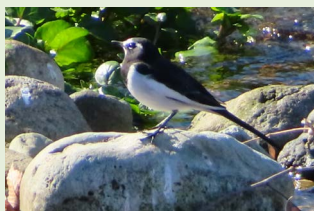

■第15回昆虫の絵コンクール作品展を開催

市内の保育園・認定こども園の園児から募集した昆虫の絵を展示します。

※入賞作品を含めた全作品を展示します。

●期間 2月7日(土)～11日(水)の5日間

●時間 9:30～16:00（最終日は15:00まで）

●場所 ふれあいの丘 体育館

※会場は暖房をつけていませんので、暖かい格好でお越しください。

■冬でもカブトムシ・クワガタムシに会うことができます

当館では館内の温度管理などを行いながら、カブトムシやクワガタムシの飼育を行っています。寒さの厳しい冬でも、ニジイロクワガタをはじめとして10種類以上のカブトムシやクワガタムシを一年中見ることができますので、皆さまぜひお越しください。



令和6年度年長児最優秀賞の作品

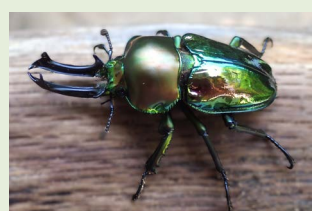

■1月臨時および振替休館日のお知らせ

1月1日(木)祝～1月3日(土)、1月13日(火)（12日(月)祝の振替）

詳細は自然観察館HPをご覧ください

天文館だより

TEL 0287-28-3254



休館日：毎週月曜（祝日を除く）、祝日の翌日（日曜を除く）
■開館時間…13:30～21:00（入館は20:30まで）

★星空情報★

■私たちの身体のを作った星の最後

19時頃、東の空におうし座が見られます。オリオン座のすぐ上で、星をつなげると右のような形になります。星印の辺りには「かに星雲」という天体があります。

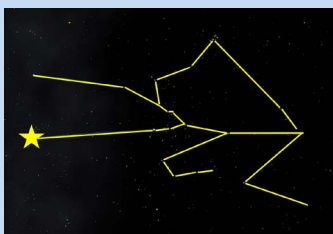

かに星雲は、今からおよそ1,000年前に超新星爆発を起こした天体です。藤原定家の日記「明月記」には、1054年にそれまでに見られなかった星が現れた、と爆発のあったことが記録されています。

超新星爆発は、太陽の何十倍もの大きさの天体がある一生を終える際に起こす大爆発で、その際のエネルギーによってそれまでになかった新しい元素が作られ、宇宙空間に広がっていきます。

私たちの身体を構成している元素は、このような天体の最後から作られています。

条件が良いと、天文館の望遠鏡でもうっすらと「かに星雲」の姿が確認できますので、皆さまぜひご覧ください。



かに星雲(天文館)

★主なイベント(2月)★

①木星を見よう

●日時 2月1日(日)、6日(金)、8日(日)、11日(水)祝、13日(金)、14日(土)、20日(金)、22日(日) 18:10～21:00

●内容 人気の高い木星をご覧ください。縞模様やガリレオ衛星の姿をお楽しみください。

②写真撮影会(ホームビデオカメラで木星を撮ろう)

●日時 2月7日(土) 19:10～21:00

●内容 お手持ちのビデオカメラで木星を撮影します。木星の美しい姿をビデオカメラに収めてください。

③写真撮影会(M42オリオン大星雲を撮ろう)

●日時 2月21日(土) 19:10～21:00

●内容 お手持ちのデジタル一眼カメラで、オリオン大星雲の撮影に挑戦します。

肉眼では見ることでできない色のオリオン大星雲の姿をカメラに捉えましょう。

④月のクレーターを見よう

●日時 2月27日(金)～3月1日(日) 18:10～21:00

※3月1日(日)のみ18:10～20:00となります。

●内容 月齢10から月齢12にかけて、満月前の月を観望します。普段見慣れた月の姿を、大きさの違う望遠鏡を使って観察します。



オリオン大星雲(天文館)

詳細は天文館HPをご覧ください



nap htawara

11月23日開催『第35回大田原マラソン大会』
問スポーツ振興課 TEL 0287-22-8017



大田原産ヒノキ材の完走メダル



今年は「チーム戦」の導入や、マラソンの部の制限時間内完走者に、
市産ヒノキ材を使用した「木製の完走メダル」をご用意しました。
今後とも「ランナーファースト日本」を目指し、より良い大会を目指します。たくさんのご参加、ありがとうございました。



ゲストランナーの三津家 貴也さん



ゲストランナーのハリー杉山さん



制限時間 4H、
自己への挑戦状！

男子 ※大会新記録

順位	選手名	所属	記録
1	大田和 一斗	栃木陸上競技協会	2時間 13分 04 秒
2	板垣 辰矢	時之栖	2時間 15分 03 秒
3	村山 謙太	旭化成	2時間 15分 20 秒
4	高沼 一颯	スズキ	2時間 16分 36 秒
5	大津 吉信	高畠町役場	2時間 19分 11 秒

女子

順位	選手名	所属	記録
1	澤島 朋美	さわはた〜ず	2時間 38分 49 秒
2	鈴木 絵里	能代山本陸協	2時間 40分 53 秒
3	沼田 夏楠	笠松走友会	2時間 42分 33 秒
4	富井 菜月		2時間 44分 59 秒
5	柴田 美幸	ゆめぐり練習会	2時間 45分 27 秒

男子

順位	選手名	所属	記録
1	塩川 香弥	LEAPRC	31分 44 秒
2	蓮沼 直希		31分 44 秒
3	伊藤 遼佑	つくばウェルネス整形外科	31分 49 秒
4	若菜 優雅	宮城マスターズ	31分 54 秒
5	渥美 祐次郎	栃木陸上競技協会	31分 57 秒

女子

順位	選手名	所属	記録
1	今泉 野乃香	ワールウインド AC	36分 44 秒
2	草柳 杏恋	下館二高	38分 35 秒
3	福永 真弓	チームす	38分 53 秒
4	川崎 由理奈	RUNARX	39分 17 秒
5	塩田 麻美		40分 53 秒

この大会は、独立行政法人日本スポーツ振興センターのスポーツ振興くじ助成を受けており、助成金については、タイムの計測などの大会運営に関する費用に活用されました。



当日は、市内の交通規制にご協力いただき、ありがとうございました。

11/15

受賞おめでとうございます

令和7年度大田原市民憲章推進大会・大田原市青少年健全育成市民大会



大田原市民憲章は、「緑と光とやすらぎのある平和な住みよいまちづくり」の推進を目的に制定されました。また、青少年健全育成については、市民総ぐるみで青少年の健やかな育成を目指し、推進してきました。

今回の大会では、児童・生徒から応募のあった市民憲章に関する作文の最優秀賞2名、優秀賞10名と、青少年健全育成標語の最優秀賞6名を表彰しました。いずれの作品も、市民憲章と青少年健全育成の推進に大きな役割を果たす素晴らしい内容でした。

11/20

銅賞を受賞しました

令和7年度栃木県優良木材展示会



大田原木材共販所で開催された、栃木県優良木材展示会で、大田原市須賀川財産区有林（雲岩寺）の杉が銅賞を受賞しました。

この展示会は、県内の優良木材を展示し、林業発展と木材業振興を図ることを目的に、毎年県内3か所の木材共販所（大田原、鹿沼、矢板）で開催されます。

須賀川財産区は、市町村合併後に黒羽町須賀川財産区から事業を引継ぎ、山林・財産区会館などの財産の管理および処分を行う特別地方公共団体として活動を行っています。

11/28

歴史ある酒蔵を見学しました

佐久山小学校旧島崎酒造見学



旧島崎酒造（佐久山）にて、佐久山小学校6年生の酒蔵見学が行われました。

島崎さんから島崎酒造の歴史を学び、また改修工事中の酒蔵や店の中を見学しました。

酒蔵の中では、児童たちによるリコーダーの演奏が行われ、普段演奏する教室よりも広いため、音の響きがいいことを実感していました。

見学の最後に、「佐久山を元気にするためにどんなことができるか」という大きな宿題をいただき、自分たちが住んでいる地域を考えるきっかけとなりました。

11/29

食の楽しさを体験！
トマトケチャップを作ろう

親子食育教室の開催



トコトコ大田原の親子ふれあいキッチンにおいて、カゴメ株式会社との共催事業として親子食育教室を開催しました。

カゴメ株式会社から提供されたトマト（凛々子）を使い、トマトケチャップを作り、試食しました。

見る、嗅ぐ、触るなどの体験を通じて、苦手な野菜を食べる意欲が育ち、食べ物への興味関心につながるなど、園児の五感を育む良い実践の場となりました。

11/29

あなたの“普通”は本当に普通？

大田原市人権フェスタ開催



那須野ヶ原ハーモニーホール小ホールにおいて、人権フェスタを開催しました。

第1部は、市民吹奏楽団の演奏が披露され、来場者は心とむひとときを過ごしました。

第2部では、工藤 敬子先生による「アンコンシャス・バイアス」について講演され、日常の中で思い込みや固定観念に気づき、互いを思いやる大切さを考える時間となりました。参加者からは、「毎日思い込みでできていると感じた」といった感想が寄せられました。

12/1

22年ぶり春季全国大会出場

那須野ヶ原ボーイズ表敬訪問



11月16日に行われた、第56回日本少年野球春季全国大会栃木県支部予選決勝において、那須野ヶ原ボーイズが接戦を制し、22年ぶりの優勝を飾りました。市内中学校に在籍する4人の選手が、優勝報告のため市長を表敬訪問しました。

那須野ヶ原ボーイズは、3月に東京で開催される「スターゼンカップ第56回日本少年野球春季全国大会」に、栃木県代表として出場いたします。

これからの冬季練習で大きな体を作り上げ、「全国大会優勝」を目指して頑張ってもらいたいと思います。

12/3

JFA全日本U-12サッカー選手権

那須野ヶ原 FC ボンジボーラ初優勝



11月22日に開催された「JFA第49回全日本U-12サッカー選手権栃木県大会」において、那須野ヶ原FCボンジボーラが初優勝を飾りました。

選手16名が市長を表敬訪問し、県大会での戦績と全日本大会へ向けての抱負を語りました。

北那須地区からの全国大会出場は初ですが、予選会での勢いそのままに全国でも活躍することを期待しています。

※全日本大会は、12月26日から29日までの期間、鹿児島県で行われました。

12/3

総合ポイント9位(アジア最高位)

MiniGP Word Series Final 出場



2025 FIM Mini GP ジャパンシリーズでチャンピオンに輝き、11月にスペイン・バレンシアで行われた「MiniGP Word Series Final」に出場した、吉村 錬太郎 選手(作新学院小学部6年生)がレース結果の報告に市長を表敬訪問しました。

慣れない海外でのレースに苦労しながらも、決勝レースに進み、獲得ポイントで9位の成績を収め、アジア圏の選手の中では最高位となりました。

吉村選手は、「来年こそは世界チャンピオンになる!」と目標を語る、今後の活躍が期待される注目の若手ライダーです!



『秋色さんぽ』

撮影場所：黒羽城址公園

投稿者：若草中学校 2年 中野 紗葵

どうしたらきれいに撮ることができるのか、考えながら撮りました。

初めてカメラを使ったので、慣れるまでに時間がかかりましたが、自分の目に映る自然の美しさを、写真に残せるように頑張りました。

きれいな紅葉の写真が撮れて嬉しかったです。

※職場体験「わくわくチャレンジウィーク」で市役所に来ていた若草中学校の生徒が撮影しました。

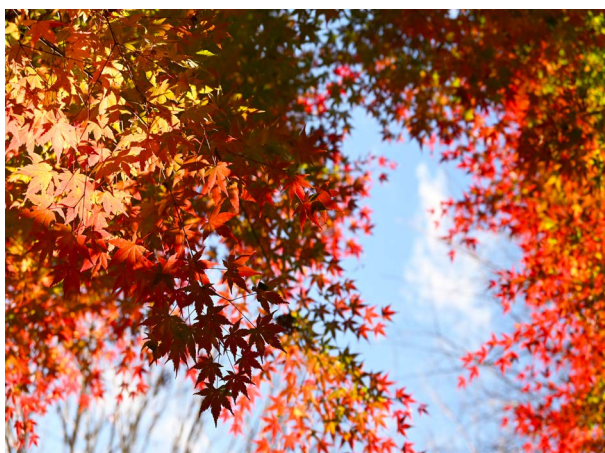

『みんなのひろば』投稿募集

問情報政策課 本6階 TEL 0287-23-8700
E-mail: jouhou@city.ohatawara.tochigi.jp

●応募方法

Eメールに写真を添付し、本文に次の①～⑥を記入して情報政策課にお送りください。

①コーナー名

- ・我が家の『○○』(家族や自慢のレシピなどの紹介)
- ・いいとこ撮り(市内の風景・イベント写真の紹介)
- ・大田笑人(市内で活躍する個人・団体の紹介)

②写真のタイトル

③コメント(200文字程度)

④氏名とペンネーム(本名掲載を希望の場合は不要)

⑤住所(番地も記入。紙面には大字のみ掲載します。)

⑥電話番号

●注意事項

- ※原則として受付順に掲載しますが、応募多数の場合は過去に一度も掲載されていない方を優先します。
- ※掲載回数の上限は1人につき月1回かつ同年度内3回までとし、2号連続しての掲載は行いません。
- ※掲載された場合の謝礼はありません。



※詳細は、市HPをご覧ください。

「明治のナイチンゲール」大関和をたどる

問黒羽芭蕉の館 TEL 0287-54-4151

第5回 大関和の生誕地

本市出身の大関和(1858-1932)は、日本で最初期のトレインドナース(正規の訓練を受けた看護師)の1人で、看護界に多大な貢献をしたことから「明治のナイチンゲール」とも呼ばれています。

大関和は、故郷の黒羽でどのように過ごしていたのでしょうか？残念ながら資料が無いので、詳しいことは分かっていません。しかし、父親の大関弾右衛門増虎の屋敷があった場所は分かっています。

大関家伝来の資料や現在黒羽芭蕉の館で展示している屋敷の配置図によると、増虎の屋敷は大雄寺から数えて南側9軒目、大宿街道沿いにありました。和も、ここで生まれ育ったと考えられています。大宿街道は、黒羽城の南側の外郭にあたる場所で、黒羽藩士の屋敷が並んでいました。この場所には、現在は黒羽小学校のプールがあります。ちなみに、プールの西側は眺めが良く、那珂川や高原山、那須岳(茶臼岳)を望むことができます。もしかすると、和も同じ場所から景色を眺めていたのかもしれません。

皆さまも、現地で和と同じように眺めてみてください。



和の生誕地と大宿街道

【イベント情報】『明治のナイチンゲール 大関和物語』著者・田中ひかるさん講演会

2026年度前期連続テレビ小説「風、薫る」(NHK)の原案の著者・田中ひかるさんをお招きし、講演会を開催します。

●日時 1月31日(土) 13:30～15:30

●場所 那須野が原ハーモニーホール 大ホール

●申込 不要

問文化振興課 本4階

TEL 0287-23-3135

詳細は、市HPをご覧ください。



1月 生活カレンダー

医：休日当番医
 相：各種相談
 健：各種健康相談
 納：各種納期限
 暮らし情報館開館日
 図：図書館休館日
 掃：ごみ・清掃

日	月	火	水	木	金	土
12/28 吉成小児科医院 TEL 0287-22-2412	29 【小児科診療】那須地区夜間急患診療所 TEL 0287-47-5663 松井医院 TEL 0287-22-2067	30 湯津上・黒羽 【小児科診療】那須地区夜間急患診療所 TEL 0287-47-5663 齊藤内科医院 TEL 0287-22-6115	31 大田原・湯津上黒羽 【小児科診療】那須地区夜間急患診療所 TEL 0287-47-5663 阿部内科 TEL 0287-28-0053	1/1 元日 大田原・湯津上黒羽 【小児科診療】那須地区夜間急患診療所 TEL 0287-47-5663 高橋外科医院 TEL 0287-22-2624	2 湯津上・黒羽 【小児科診療】那須地区夜間急患診療所 TEL 0287-47-5663 なすのがはらクリニック TEL 0287-28-1151	3 湯津上・黒羽 【小児科診療】那須地区夜間急患診療所 TEL 0287-47-5663 青柳医院 TEL 0287-22-2122
4 【小児科診療】那須地区夜間急患診療所 TEL 0287-47-5663 あさかクリニック TEL 0287-22-2601	5 市県民税(4期) 固定資産税 都市計画税(4期) 国民健康保険税(6期) 後期高齢者医療保険料(6期) 介護保険料(6期) 大田原・湯津上	6	7 行政(湯津上) 心配ごと(湯津上) 乳幼児健康相談	8 もの忘れ相談	9 心配ごと(大田原)	10 栃木県司法書士会 いのちの電話
11 木戸内科クリニック TEL 0287-20-3200	12 成人の日 車田医院 TEL 0287-54-0062	13 行政・人権(黒羽) 心の健康相談室 黒羽	14 暮らし情報館	15 心配ごと(黒羽) 法律(広域)	16 もしもし市長さん 心配ごと(大田原) 大田原・湯津上黒羽	17 がん相談支援
18 与一太鼓定期演奏会(11:00～) 那須与一伝承館 TEL 0287-20-0220 暮らし情報館 だいなリハビリクリニック TEL 0287-20-3102	19 行政・人権(大田原) 大田原・湯津上	20 教育支援相談 健康相談会	21	22 精神保健福祉クリニック	23 心配ごと(大田原) 不動産 暮らし情報館	24 栃木県司法書士会
25 小林内科外科医院 TEL 0287-23-8870	26 黒羽	27 心の健康相談室	28 ひきこもり出張相談会 おたっしやクラブ 暮らし情報館	29 法律(市民) 教育支援相談	30 心配ごと(大田原)	31 暮らし情報館
2/1 くらね斎藤醫院 TEL 0287-54-0031	2 国民健康保険税(7期) 後期高齢者医療保険料(7期) 介護保険料(7期) 大田原・湯津上	3 教育支援相談	4 行政・人権(湯津上) 心配ごと(湯津上) 乳幼児健康相談 暮らし情報館	5 もの忘れ相談	6 心配ごと(大田原)	7 栃木県司法書士会 がんのつどい がん相談支援 暮らし情報館

もしもし市長さん

市長が市民の皆さまからの
ご意見、ご要望を電話でお聴
きします。指定日時以外や携
帯電話からのお電話は、随時、
情報政策課で伺います。

※指定時間外・携帯電話の方
問 情報政策課 本 6階 TEL 0287-23-8700

日
時

1月16日(金) 9:30～10:30

TEL 0120-188911

市内からの電話に限定している
ため、【固定電話専用】となります。

大田原市へのお問い合わせ

市HPの専用フォームから、いつ
でも市にお問い合わせができます。
詳しくは市HP「市役所へのご意見・
お問い合わせ」をご覧ください。

市HP



★パソコンの方は市HPトップ
ページ右上のバナーをクリッ
クしてください。

市へのご意見
お問い合わせ



休日当番医 【診療時間】 9:00～17:00

※年末年始(12/29㊥～1/4㊥)の小児科の診療は「那須地区夜間急患診療所」で行います。

事前に当番医療機関に電話してから受診してください。
また、やむを得ず変更になる場合があります。

月	日	当番医名	所在地	電話	月	日	当番医名	所在地	電話
1月	1日㊥	高橋外科医院	住吉町1-11-20	TEL 22-2624	1月	12日㊥	車田医院	大豆田457-24	TEL 54-0062
	2日㊤	なすのがはらクリニック	滝沢304-1	TEL 28-1151		18日㊥	だいなりハビリクリニック	紫塚3-2633-12	TEL 20-3102
	3日㊥	青柳医院	中央2-1-2	TEL 22-2122		25日㊥	小林内科外科医院	富士見1-1606-265	TEL 23-8870
	4日㊥	あさかクリニック	浅香3-3711-12	TEL 22-2601	2月	1日㊥	くろばね齋藤醫院	黒羽田町612	TEL 54-0031
	11日㊥	木戸内科クリニック	美原2-2831-153	TEL 20-3200		8日㊥	橋本内科クリニック	元町1-2-14	TEL 22-2220

夜間診療【診療時間】 毎日 19:00～21:30

那須地区夜間急患診療所

(中田原1081-4 / 那須赤十字病院 1 階)

TEL 0 2 8 7 - 4 7 - 5 6 6 3

●診療科目…内科・小児科

※那須赤十字病院と併設ですが、別の医療機関になります。

とちまる救急安心電話相談（実施主体：栃木県）

子どもの救急電話相談（おおむね15歳未満）

TEL # 8000 または TEL 028-623-3511

大人の救急電話相談（おおむね15歳以上）

TEL # 7119 または TEL 028-623-3344

【相談時間】 平日16:00～翌日10:00 および ㊥㊥㊥ 24時間

各種相談

★…祝日・年末年始を除く。

相談		日時		場所	問い合わせ
総合行政相談	大田原地区	1月19日㊥	10:00～12:00	生涯学習センター	市情報政策課 TEL 6 階 TEL 2 3 - 8 7 0 0
	湯津上地区	1月7日㊥ 2月4日㊥	13:00～15:00	佐良土多目的交流センター	
	黒羽地区	1月13日㊥	10:30～12:00	黒羽・川西地区公民館	
相人談権	大田原地区	1月19日㊥	10:00～12:00	生涯学習センター	市政策推進課 TEL 6 階 TEL 2 3 - 8 7 1 5
	湯津上地区	2月4日㊥	13:00～15:00	佐良土多目的交流センター	
	黒羽地区	1月13日㊥	10:30～12:00	黒羽・川西地区公民館	
心配ごと相談	大田原地区	★毎週㊥ 9:00～12:00 ※1月2日㊥はお休み		市役所 A 別館	市社会福祉協議会 TEL 2 3 - 1 1 3 0
	湯津上地区	★毎月第1㊥ 13:00～15:00		佐良土多目的交流センター	// 湯津上支所 TEL 9 8 - 3 7 1 5
	黒羽地区	★毎月第3㊥ 10:00～12:00		社会福祉協議会黒羽支所	// 黒羽支所 TEL 5 4 - 1 8 4 9
広域無料法律相談（要予約）		1月15日㊥ 13:30～16:30 (予約受付:1月8日㊥～14日㊥)		トコトコ大田原 3 階 市民交流センター	市総務課 TEL 6 階 TEL 2 3 - 1 1 1 1 ※申込多数につき、お一人様年度内 1 回限りとなります。
市民無料法律相談（要予約）		1月29日㊥ 13:30～16:00 (予約受付:1月22日㊥～28日㊥)			
公正証書無料相談（要予約）		★㊥～㊥ 9:00～12:00 13:00～17:00		大田原公証役場	大田原公証役場 TEL 2 3 - 0 6 6 6
不動産無料相談会（要予約）		1月23日㊥ 13:30～15:30		不動産会館県北支部 (黒磯文化会館前)	(公社) 宅建協会県北支部 TEL 0 2 8 7 - 6 2 - 6 6 7 7
栃木県司法書士会無料相談（要予約） ①不動産登記・商業登記・成年後見などに関する相談 ②③相続・遺言に関する相談	①面談	★第1㊥ 10:00～15:00 (予約受付:平日9:00～17:00) ※1月3日㊥はお休み		西那須野公民館 (那須塩原市太夫塚)	総合相談センター(栃木県司法書士会) TEL 0 2 8 - 6 1 4 - 1 1 2 2
	②電話	★第2・4㊥ 10:00～15:00 (予約受付:平日9:00～17:00)		—	相続登記相談センター(栃木県司法書士会) TEL 0 2 8 - 6 1 4 - 1 1 2 2
	③面談	予約時に各司法書士と調整 ※要無料クーポン		無料クーポン、相続登記相談センター登録司法書士については、右の二次元コードからHPをご覧ください。	
自殺予防ののちの電話 フリーダイヤル		毎月10日 8:00～11日 8:00(24時間) 毎日16:00～21:00(5時間)		—	フリーダイヤル TEL 0 1 2 0 - 7 8 3 - 5 5 6
生活困窮者の相談支援		★㊥～㊥ 8:30～17:15			
ひきこもり出張相談会		1月28日㊥ 10:00～16:15 (予約受付:1月15日㊥～) (1日3組)		市役所 A 別館	市社会福祉協議会 TEL 2 3 - 1 1 3 0
DV(配偶者等暴力)・離婚に関する相談窓口(要予約)		★㊥～㊥ 9:00～16:00		市こども支援課	市こども支援課 TEL 3 階 TEL 2 3 - 8 7 9 2
不登校・いじめなどに関する相談窓口(電話相談可)		★㊥～㊥ 8:30～17:15		市教育支援センター	市教育支援センター(大志館すばる内) TEL 2 2 - 5 8 8 4
教育支援相談会(要予約) ※小・中学校への就学相談です		1月20日㊥ 1月29日㊥ 9:00～12:00		市役所本庁舎 4 階	市学校教育課 TEL 本 4 階 TEL 2 3 - 3 1 2 5

※大田原市の市外局番は「0 2 8 7」です。携帯電話からかける際はご注意ください。

子育て支援情報

※子育て支援センター・つどいの広場・子育てサロンは、事前予約制(定員あり)となります。休館日が変更になることもありますので、最新情報はHPなどを確認するか直接お問い合わせください。

子育て支援センター	しんとみ	ゆづかみ	すくすくきつず(くろばね)	ひかり
場所	しんとみ保育園	ゆづかみ保育園	くろばね保育園	ひかり幼稚園
電話	TEL 2 2-5 5 7 7	TEL 9 8-3 8 8 1	TEL 5 9-1 0 7 7	TEL 2 3-5 5 3 3
開設日時	月～金 9:00～11:30 13:00～16:00	月～金 9:00～11:30 13:00～15:30	月～金 9:30～12:00 13:30～16:00	月～金 9:00～12:00 13:00～15:00
休館日	1/1(木)、1/2(金)、1/16(金)	1/1(木)、1/2(金)、1/5(月)、1/30(金)	1/1(木)、1/2(金)、1/30(金)	

つどいの広場	さくやま	トコトコ	子育てサロン	のざき
場所	旧さくやま保育園	子ども未来館	場所	うすばアットホーム
開設日時	月・水・金 9:00～14:00	月～金 9:00～11:45/12:45～15:00	開設日時	水 9:00～12:00
休館日	1/2(金)、1/16(金)	1/1(木)、1/2(金)、1/5(月)、1/16(金)	休館日	1/7(水)

病児・病後児保育	病後児のみ ※要登録	病児・病後児 ※要登録
施設／電話	保育園ベビーエンゼル TEL 2 2-8 8 3 4	国際医療福祉大学 金丸こども園 TEL 4 8-6 6 5 0
利用時間／料金(1日)	月～金 8:00～18:00	▶病児 2,000円 ▶病後児 500円

■ファミリーサポートセンター (保育課内)

TEL 0 2 8 7-2 3-8 7 3 9

子育ての手助けをしたい・してほしい方が会員となり、地域で子育てを支え合う組織です。



■一時保育センター(子ども未来館内)

TEL 0 2 8 7-2 2-2 8 1 3

▶開設日時：9:00～17:00(休館日を除く)

▶対象：4か月～就学前の健康な乳幼児(市外の方を含む)

▶料金：1時間 300円(市外の方は500円)

※1回4時間、月5回まで。事前申込が必要。(一定要件あり)

保健に関する教室・相談

★…祝日・年末年始を除く。

教室・相談	日時	場所	内容	備考	問い合わせ
乳幼児健康相談	1月7日(水) 2月4日(水)	9:30～11:15	大田原市福祉センター	計測や育児相談など	母子健康手帳持参
6～7か月の赤ちゃん教室	2月10日(火)	9:40～11:30 (受付9:20～)	トコトコ大田原	計測、赤ちゃんの育ち、離乳食の進め方	要予約
おたっしやクラブ	1月28日(水)	9:30～11:30	本庁舎1階 市民協働ホール	高齢者向けの運動や講話	要予約
もの忘れ相談	1月8日(木) 2月5日(木)	10:00～12:00	本庁舎3階相談室5	もの忘れなどの相談	要予約
健康相談会	1月20日(火)	9:00～11:00	本庁舎1階	健康相談や健康チェックなど	予約不要
心の健康相談室	1月13日(火) 1月27日(火)	13:30～16:30	本庁舎3階 303会議室	カウンセリング	3日前までに要予約
精神保健福祉クリニック	1月22日(木)	13:30～15:30	県北健康福祉センター	精神科医師への相談	要予約
がんのつどい	2月7日(土)	10:00～11:00	那須赤十字病院 多目的ホール	リハビリについて(理学・作業療法士)	要予約
がん相談支援	★月～金	8:30～16:51	那須赤十字病院 相談室3	がんに関する相談	要予約
	★第1・3(土)	8:30～12:30			

市民健康診査

■令和7年度市民健康診査『集団健診』は、11月30日で終了となりました。多くの方々に受診いただき、ありがとうございました。

■医療機関健診(基本健診・乳がん検診・子宮がん検診)は2月28日(土)まで受診できます。受診を希望される方は、健康政策課へお問い合わせください。
なお、基本健診は国民健康保険、後期高齢者医療制

問申健康政策課 本3階 TEL 0 2 8 7-2 3-7 6 0 1

度に参加されてる方が対象です。市の健診は、1年に1回の受診です。市民健康診査および国民健康保険の人間ドック・脳ドックで受診した項目は、重複して受診することはできません。

●令和8年度市民健康診査について

▶世帯ごとに対象となる方の申込書を郵送します。

▶郵送時期…令和8年2月下旬

令和7年12月1日現在
【人口・世帯数(前月比)】
■人口 68,639 人(-38)
男 33,763 人(-15)
女 34,876 人(-23)
■世帯数 30,768 世帯(+2)
「毎月人口調査」を基に
掲載しています。



インフラの不良は、「インフラ不良箇所通報メール」からお知らせください。
インフラ不良箇所通報メール

大田原管工事工業協同組合

☎090-7234-4462

※本管漏水工事のための待機業者であるため、宅地内漏水は対応できない場合があります。



くらし情報館

開くらし情報館(大田原市くらしの会：中央 1-2-14) ☎0287-22-3903

開館時間：10:00～15:00 開館日：1/14(水), 1/18(日), 1/23(金), 1/28(水), 1/31(土), 2/4(水), 2/7(土), 2/15(日), 2/19(木)

※対象は市内在住の個人としますので事業者や法人の利用は固くお断りします。

ゆずりたい	ゆずってほしい
<ul style="list-style-type: none"> ●お子さん向け チャイルドシート・学習机(椅子付き) ●家具・インテリア・家電製品・楽器など 座卓(150cm×90cm)・2段ベッド(木製)・シングルベッド(2台)・電動ベッド・パソコンデスク・鏡台・タンス(和・洋)・タンス(38cm×75cm, 105cm×185cm)・3段ボックス(47.5cm×98cm)・額縁(大・中・小・17枚)・照明器具(4点)・ハロゲンヒーター・こたつ(一人用)・アップライトピアノ・電子ピアノ ●その他 スキーウェア上下(男・女)・防災頭巾・5月人形セット(兜・弓矢・ケース入り)・鎧・兜(ケース入り)・ひな人形7段飾り・ひな人形(ケース入り)・ベンチコート(160cm)・礼服(女性用9号)・ガソリン携行缶(20L)・臼・杵・自転車(ママチャリ)・折り畳み自転車(26インチ)・猫用ゲージ・そろばん 	<ul style="list-style-type: none"> ●お子さん向け チャイルドシート・ベビーベッド・学習机(椅子付き・5人分) ●家具・インテリア・家電製品・楽器など 本棚(90cm×180cm)・家具調こたつ(120cm×90cm)・電動ベッド・ベッド(白)・パソコンデスク・掃除機・電動ミシン(ポータブル)・扇風機・ステレオ・電子ピアノ・キーボード ●制服・体育着など 若草中学校(女子制服・160cm)・若草中学校バレー部(ウインドブレーカー・シューズ) ●その他 車イス・マウンテンバイク・自転車(ママチャリ)・大人用自転車・農業用パイプハウス・スキー板とブーツ(25cm)・かなめ焼き・墨すり機・杵・猫トイレ・スタッドレスタイヤ(軽自動車用)・ガソリン携行缶 (登録状況：11月25日現在)



消費生活センターからのお知らせ

■その警告画面は偽物？サポート詐欺にご用心！

「パソコン使用中に、いきなり大きな音と「ウイルスに侵された」との警告画面が出て動かなくなり、大手ソフトウェア会社のマークなどととも電話番号が表示されたが、どうしたらよいか」との相談が寄せられることがあります。

インターネット利用中に突然警告画面や警告音が出たら、慌てず、まずは偽物ではないかと疑いましょう。表示された電話番号には絶対に連絡しないでください。偽警告画面の



大田原市消費生活センター A別館 2階

☎0287-23-6236

平日 9:00～12:00, 13:00～16:00

消費者ホットライン ☎188

場合、表示された番号に電話をかけてしまうと、遠隔操作ソフトのインストールを求められたり、サポート契約などの支払いを求められたりすることがあります。

なお、警告画面の消去方法などの技術的な相談については、独立行政法人情報処理推進機構(IPA)の情報セキュリティ安心相談窓口にご相談ください。

その他、困ったときは、消費生活センターへご相談ください。



粗大ごみの処分方法について

大型の家電製品や家具など、指定ごみ袋に入らないごみは粗大ごみとなり、ごみステーションに出すことができません。粗大ごみは、以下の方法で処分してください。

- ①広域クリーンセンター大田原へ直接搬入する。
- ②大田原市の許可を持つ一般廃棄物収集運搬業者へ依頼する。
- ③大田原市の許可を持つ一般廃棄物処分業者(リバー株式会社 ☎29-2777)に直接搬入する(機械類、金属類など)。
- ④市で実施している粗大ごみの戸別収集(先着順予約制・有料・収集は土曜日のみ)を利用する。

【注意点】

▶「テレビ」、「エアコン」、「冷蔵庫・冷凍庫」、「洗濯機・衣類乾燥機」の家電4品目を処分する場合には、郵便局で「家

生活環境課 本2階 ☎0287-23-8706

電リサイクル券」を購入する必要があります。小型のテレビや冷蔵庫・冷凍庫など、指定ごみ袋に入る大きさであっても、ごみステーションに出すことはできません。

▶冷媒(フロンなど)使用製品や自動車用品など、広域クリーンセンター大田原では処分できないものがあります。

ごみの分別については、市HPの「家庭ごみの出し方ガイド」や、「ごみ分別収集カレンダー」をご覧ください。



一般廃棄物収集運搬業者一覧



ごみの分別・収集について