

広報

おおたわら

2026

2

No.1343

特集

令和 8 年大田原市はたちの集い

目次

03 特集

令和 8 年大田原市はたちの集い

06 トピックス

大田原市長選挙のお知らせ／投票区の一部が変更になります／選挙人名簿の閲覧状況の公表 ほか

12 お知らせ

子育て／健康・福祉／税 ほか

17 地域のひろば

大田原図書館からのお知らせ／那須野が原ハーモニーホールからのお知らせ ほか

20 スナップおおたわら

■市民憲章■

わたしたちは
自然を愛し 環境をととのえ
大田原を美しいまちにしましょう

■大田原市役所■

〒324-8641

栃木県大田原市本町1丁目4番1号

電話 0287-23-1111

▶開庁時間 9:00～16:30 月～金

※電話受付時間は、8:30～17:15です。

▶窓口延長※ 19:00まで

※市民課・国保年金課・税務課・こども支援課
保育課・会計課のみ

▶デジタル版「広報おおたわら」を公開しています

右の二次元コードからご覧ください。

また、広報おおたわらの内容を音声で聞くことができます。『音訳(ディジー)版広報おおたわら』をご希望の方は、福祉課へお問い合わせください。

問福祉課 本3階 0287-23-8921



▶「広報おおたわら」のご意見・ご感想をお寄せください

いただいたご意見・ご感想は、今後の紙面づくりの参考とさせていただきます。

問情報政策課 本6階 0287-23-8700



◆今月の表紙

1月3日に那須野が原ハーモニーホールで「令和8年大田原市はたちの集い」が開催されました。

華やかな振袖やスーツ姿のはたちの節目を迎えた皆さまが、今まで支えてくれた方々への感謝と未来への希望を胸に、凛々しい表情で式典に参加しました。

今月の特集では、当日の様子を写真でお伝えしていますので、ぜひご覧ください。



◆掲示板

● マイナンバーカードの休日交付【予約制】 ●

●日時 2月14日㊥、3月8日㊤ 9:00～12:00、13:00～16:30

●場所 市役所本庁舎2階 市民課窓口

※ウェブまたは電話による事前予約が必要になります。

問市民課 本2階 0287-23-8755

【マイナンバーカード交付】

●対象者 マイナンバーカードを申請済で、市から『交付通知書』が届いた方

●持ち物 交付通知書、本人確認書類(運転免許証など官公庁発行の顔写真付きの物1点、または資格確認書など2点)



マイナンバーカード交付
予約サイトのご案内

【電子証明書更新・暗証番号再設定】

●対象者 電子証明書の有効期限3か月以内(または期限切れ)の方、暗証番号が不明となった、またはロックされた方

●持ち物 マイナンバーカード、暗証番号の控えなど(お持ちの方のみ)



電子証明書更新および
暗証番号再設定の休日受付



令和8年大田原市

はたちの集い

問生涯学習課 本4階
TEL 0287-23-2005

1月3日、那須野が原ハーモニーホールにおいて、令和8年大田原市はたちの集いが開催されました。
はたちの節目を705名が迎えられ、514名の皆さまが参加しました。



『誓いのことば』
あべ ゆうせい
阿部 雄成 さん



『お礼のことば』
こばやし こころ
小林 心愛 さん



『感謝の手紙』
なかやま りお
中山 凜音 さん



『感謝の手紙』
ざるた なおと
猿田 直人 さん



『第1部司会』
にへい おおもり ゆずき
仁平 つぐみ さん 大森 柚輝 さん



『第2部司会』
いしづか ゆうみ えつれ あいか
石塚 結海 さん 江連 愛結姫 さん



『中学校卒業時の恩師へ花束贈呈』



地区(学校)別記念写真

記念撮影に参加された皆さまには、写真1枚を市から郵送します。

写真の焼き増しを希望される方は、各写真店へお問い合わせください。

▶大田原(東・西)・黒羽地区

問カメラの山口

TEL 0287-23-4116

▶金田(北・南)・親園・佐久山・野崎・湯津上地区、那須特別支援学校

問トシオスタジオ

TEL 0287-23-1334

野崎地区(野崎中学校)



那須特別支援学校



金田北地区(金田北中学校)



湯津上地区(湯津上中学校)



金田南地区(金田南中学校)



親園・佐久山地区(親園中学校)



大田原西地区(大田原中学校1～3組)



大田原西地区(大田原中学校4～6組)



大田原東地区(若草中学校)



黒羽地区(黒羽中学校)



ジャン＝フィリップ・
メルカールト氏による
記念演奏

大田原市長選挙のお知らせ

問 選挙管理委員会 本 8 階

TEL 0287-23-8736

●投票期間 3月16日⑤～22日⑥

※3月16日⑤～21日④は期日前投票所で、
22日⑥は指定投票所で投票ができます。

●3月22日⑥の投票時間 7:00～18:00

●開票 3月22日⑥ 19:20から、湯津上農村
環境改善センターで行います。投開票状況は随時、市HP
でお知らせします。

●選挙公報の配布 候補者の人物や政見を知っていただくため、選挙公報を配布します。新聞折り込みのほか、各支所、各地区公民館などに備え付ける予定ですのでご利用ください。また、音声版の選挙公報が必要な方は選挙管理委員会にお問い合わせください。

●投票済証の発行 投票済証は、期日前投票および当日投票所で、投票を済まされた方にお渡しします。ご希望の方は、投票所の職員にお声がけください。



●投票区再編のお知らせ 令和7年1月に投票区の再編を行っています。3月22日⑥に投票される方は、指定投票所が変更となっている場合がありますので、入場券で投票所をご確認ください。

※詳細は、市HPをご覧ください。



●投票できる方

▶平成20年3月23日以前に生まれた方で、選挙人名簿に登録されている方

▶令和7年12月14日以前から（転入者については、同日までに転入届をした方）大田原市に引き続き住所（住民登録）があり、選挙人名簿に登録されている方

※3月22日⑥までに他の市町村に転出した方は、投票入場券が郵送されても投票はできません。

投票の諸制度をご利用ください

1 郵便などによる不在者投票

歩行が困難な方のうち、次の要件に該当する方は、事前に選挙管理委員会で「郵便等投票証明書」の交付を受け、自宅で投票することができます。

①身体障害者手帳をお持ちで、下表の障害名・等級に該当する方

障害名	等級
両下肢・体幹・移動機能の障害	1級・2級
心臓・じん臓・呼吸器・ぼうこう・直腸・小腸の障害	1級・3級
免疫・肝臓の障害	1級～3級

②介護保険の要介護者で要介護5の方

※事前に「郵便等投票証明書」の交付申請が必要です。

すでに、「郵便等投票証明書」をお持ちの方の請求期限は投票日の4日前までになります。

※詳細は選挙管理委員会にお問い合わせください。

2 点字投票

各投票所には、点字器が備えてありますので、点字器のご利用を希望される方は、投票所の職員にお声がけください。

3 代理投票

身体の障害などにより自分で候補者の氏名を書くことができない方は、投票所の係員による「代理投票」を

ご利用ください。代理投票の利用には、本人が投票所までお越しになることが必要です。

4 代理記載制度

郵便等投票証明書の交付を受けている方で、次の要件に該当する方は、代理記載により投票をしてもらうことができます。

①身体障害者手帳の交付を受けている方で、身体障害者手帳に上肢または視覚の障害の程度が「1級」と記載されている方

②戦傷病者手帳の交付を受けている方で、戦傷病者手帳に上肢または視覚の障害の程度が「特別項症から第2項症まで」と記載されている方

※詳細は選挙管理委員会にお問い合わせください。

5 滞在地での不在者投票

住所が本市にあって、出張や在学などで長期間他の市町村に滞在している方は、郵便により滞在地で不在者投票をすることができます。

マイナンバーカードを利用して投票用紙の請求をすることもできます。詳細は、市HPをご覧ください。



6 病院や老人ホームなどに入院・入所中の方の不在者投票

都道府県選挙管理委員会から指定を受けている病院や老人ホームなどの施設に入院・入所中の方は、その施設内で不在者投票をすることができます。詳細は、入院・入所中の施設にお問い合わせください。

投票支援カードをご活用ください

代理投票などの支援が必要な場合に、投票支援カードを提示することで、必要な支援を受けることができます。口頭で伝えることが難しい方や苦手な方は、投票支援カードを記入して投票所へお持ちください。

投票支援カードは各投票所に配置するほか、市HPからもダウンロードできます。

※このカードは代理投票を希望する場合やお手伝いを希望される場合に必ず提出を求めるものではありません。必要に応じて使用してください。



混雑緩和のため期日前投票をご利用ください

期日前投票所	期 間	時 間
大田原市役所本庁舎 1 階 101 市民協働ホール	3月16日(月)～21日(土)	8:30～20:00
黒羽庁舎 1 階ロビー	3月16日(月)～21日(土)	平日 9:00～19:00 (土)(祝) 9:00～17:00
湯津上庁舎102会議室	3月16日(月)～21日(土)	平日 9:00～19:00 (土)(祝) 9:00～17:00
両郷地区コミュニティセンター会議室(両郷地区公民館)	3月18日(水)	9:00～12:00
黒羽農業構造改善センター会議室(須賀川地区公民館)	3月18日(水)	13:30～16:30
佐久山地区公民館会議室	3月19日(木)	9:00～12:00
野崎研修センター会議室(野崎地区公民館)	3月19日(木)	13:30～16:30
道の駅那須与一の郷情報館研修室	3月20日(金)(祝)～21日(土)	9:00～18:00

※投票所入場券裏面の期日前投票宣誓書(兼請求書)に必要事項を記入してご持参ください。

※投票所入場券は公示日の翌日(3月16日(月))から順次発送します。郵便事情によりお手元に届くまでに**4日程度**かかる場合があります。**入場券がお手元に届く前でも、期日前投票所に備えてある宣誓書を利用して投票ができます。**

投票移動支援が利用できます

【市営バスおよびデマンド交通の利用料免除】

期日前投票期間および投票日当日の投票所への往復移動のための利用に限り、市営バスおよびデマンド交通(らくらく与一号)を無料でご利用いただけます。

●持ち物 投票所入場券

▶投票所に行くとき

バスの運転手に投票所入場券をご提示ください。

▶投票所から帰るとき

投票所で無料乗車券の発行をお申し出ください。

バスご利用の場合は、降りる際に無料乗車券を提示し料金箱へお入れください。デマンド交通ご利用の際は、降りる際に無料乗車券をお渡しください。

※デマンド交通を利用する際は、事前に登録と利用の予約が必要です。詳細は、生活環境課(TEL 0287-23-8832)にお問い合わせください。

【無料巡回バスの運行】

投票区の見直しにより、投票所が遠くなった農山間地域(金田・親園・野崎・佐久山・湯津上・黒羽・川西・両郷・須賀川地区)を対象に、概ねひと地区あたり半日ずつの無料巡回バスを運行し、期日前投票所への送迎を行います。

●対象者 各地区の有権者

●持ち物 投票所入場券

※巡回バスの運行時刻表は、改めてお知らせします。

●**タクシーによる移動支援** 身体障害者手帳などをお持ちで、家族などの送迎を受けることができない方に対し、自宅から投票所までの往復に利用できるタクシー利用券を交付します。

※利用する際は、事前に申請が必要です。詳細は、選挙管理委員会にお問い合わせください。

【投票移動支援について】

※詳細は、市HPをご覧ください。



【投票移動支援タクシー(身体障害者手帳などを所有の方)】

※詳細は選挙管理委員会にお問い合わせいただくか、市HPをご覧ください。



投票区の一部が変更になります

問選挙管理委員会 本8階
TEL 0287-23-8736

令和7年12月1日に開催した大田原市選挙管理委員会において、投票区の一部を変更することを決定しました。

投票区	投票所 (令和7年9月1日 有権者数)	対象住所		投票区	投票所 (令和7年12月1日 有権者数)	対象住所
17	黒羽庁舎 (2,001人)	黒羽田町、前田(一部)、八塩、堀之内(一部)、北野上	➡	17	黒羽庁舎 (2,313人)	黒羽田町、 前田 、八塩、 堀之内 、北野上、 大輪
19	両郷地区コミュニティセンター (1,700人)	中野内、河原、両郷、寺宿、木佐美、大久保、久野又、 前田(一部) 、 堀之内(一部) 、 大輪 、川田		19	両郷地区コミュニティセンター (1,369人)	中野内、河原、両郷、寺宿、木佐美、大久保、久野又、川田

※住民登録の異動者がいるため、有権者数(令和7年9月1日・令和7年12月1日)の総数は一致しません。

問選挙管理委員会 本8階
TEL 0287-23-8736

令和7年1月6日～令和8年1月13日までの選挙人名簿の閲覧状況について、公職選挙法第28条の4第7項および公職選挙法施行規則第3条の4の規定により、次のとおり公表します。

No.	閲覧月日	閲覧申出者の氏名(※1)と所在地(※2)	利用目的の概要	閲覧に係る選挙人の範囲
1	令和7年 9月16日	一般社団法人 共同通信社社長 沢井 俊光 東京都港区東新橋 1-7-1	世論調査のため	第6、8、18投票区 36人
2	令和7年 9月10～12、16、17、19、22、24、26日 10月1、2、6～9、14、15、20～23、27、29、30日 11月4、5、7、11～13、17、18、25、27日 12月1、2、8～12、15～19、23、26日 令和8年 1月13日	日本共産党秋山ゆきこ後援会 代表者 石井 良幸	政治活動のため	第1～21投票区 全選挙人

※1 法人の場合は、その名称、代表者又は管理人の氏名 ※2 閲覧申出者が法人の場合のみ

第 53 回
芭蕉の里くろばねマラソン大会開催に伴う通行止め区間(2月23日(月)祝)

問 芭蕉の里くろばねマラソン大会実行委員会(スポーツ振興課内) 体 TEL 0287-22-8017

芭蕉の里くろばねマラソン大会の開催に伴い、下図のとおり交通規制を実施しますのでご協力をお願いします。

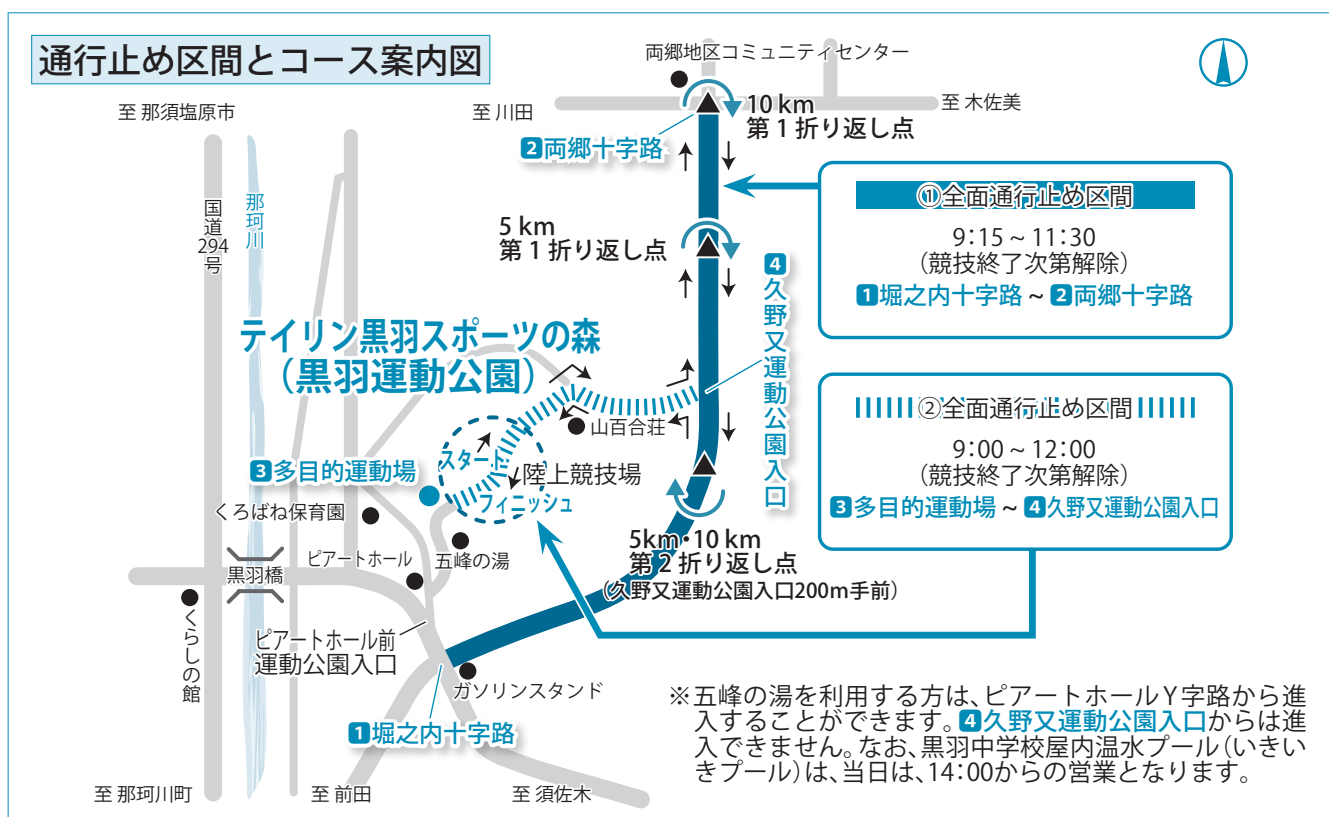

- 日時 2月23日(月)祝 ▶開会式 9:00 ▶スタート 9:30～11:00
●場所 テイリン黒羽スポーツの森(黒羽運動公園)周辺特設コース
●通行止区間 ①主要地方道那須黒羽茂木線(堀之内十字路～両郷十字路)全面通行止め(9:15～11:30)
②市道黒羽中学校線(多目的運動場～久野又運動公園入口丁字路)全面通行止め(9:00～12:00)
※コースコンディションにより競技スタートが遅れた場合、通行止め時間が各区間最大で1時間延長されます。

株式会社ジモティー
リースに関する協定を締結します

 問生活環境課 本2階
TEL 0 2 8 7 - 2 3 - 8 7 0 6

●**協定締結の背景** 大田原市では、一般廃棄物処理基本計画の中で、施策の基本方針として「ごみの発生抑制(リデュース)、再使用(リユース)、再生利用(リサイクル)」を掲げ、さまざまなごみ減量の活動を行っています。その中で、新たなリユースの取り組みについても検討を進めてきました。これを踏まえ、リユースの更なる促進を目指すべく、2月2日^⑨に株式会社ジモティーと協定を締結します。

●**事業内容**「ジモティー」は家具、家電などの不要品を地域内で譲り合いできる地域の情報サイトです。個人間で取引を行うため、買取店では値が付かないものでも取引ができます。

※詳しい利用方法は、市HP(2月2日^①公開)をご覧ください。

リネットジャパンリサイクル株式会社・SG ムービング株式会社 家電リサイクルに関する協定を締結します

●**協定締結の背景** 不要になった家電4品目(テレビ、冷蔵庫・冷凍庫、洗濯機・衣類乾燥機、エアコン)は、家電リサイクル法によって消費者がリサイクル料金を負担することが義務付けられています。

市では、リサイクルの促進のため、小型家電リサイクル法の認定事業者であるリネットジャパンリサイクル株式会社および家電4品目に関するサービス提供を行っているSG ムービング株式会社と連携と協力に関する協定を2月2日⑤に締結し、家電4品目の戸別回収(リビング・キッチンなど家の中からの搬出含む)を始めます。

●**事業の内容** リネットジャパンリサイクル株式会社の連携・協力事業者であるSG ムービング株式会社が、有料でご自宅からの回収を行います。市の戸別回収では対応していない、リビングやキッチンなど家の中の設置場所からの搬出にも対応しています。

また、家電4品目以外の家電製品の回収にも対応しています。

※詳しい利用方法は、市HP(2月2日公開)をご覧ください。



問生活環境課 本2階
TEL 0287-23-8706

ご家庭で処分にお困りであったテレビ・冷蔵庫等をご自宅の中から回収しています。重量物を動かす必要がなくて便利です。

テレビ

冷蔵庫

洗濯機

エアコン

便利な自宅回収が 始まりました。

ポイント1
WEB・電話で
簡単お申込み!

ポイント2
リビング・台所など
ご自宅から搬出!

ポイント3
リサイクル券
事前購入は不要!

●家電リサイクル法に基づき、回収品目・サイズに応じたリサイクル料金と収集運搬料金が必要です。
●料金やサービスの詳細、お申し込みはこちらのWEBサイト、または専用窓口からお問い合わせください。

【お問合せ】SGムービング株式会社
TEL : 0570-056-006 10:00~17:00
URL : <https://www.renet.jp/sg-renet/>

捨てる前に「おいくら」でリユース推進

複数のショップの買取価格を比較し、手間なく売却できるサービスです。ソファなど大型の家具だけでなく、冷蔵庫や洗濯機などリサイクル料金がかかる家電なども、条件が合えば自宅まで引き取りに来てくれる場合があります。費用や手間をかけて捨てる前に、ぜひ一度ご利用ください。

※再販できる品物のみ買い取りの対象となります。

(全ての品物が引き取り対象にはなりません)

※大田原市は、株式会社マーケットエンタープライズと令和7年2月20日に連携協定を締結し、リユースプラットフォーム「おいくら」を通じたリユース(再使用)を推進しています。



問生活環境課 本2階
TEL 0287-23-8706

「おいくら」一括査定の流れ

Step 1

Step 2

Step 3

不要品の商品情報を入力して査定を依頼

届いた査定結果を比較して買取店を選択

手間なくお財布にも優しい不要品処分が完了!

大田原税務署から確定申告のお知らせ

【所得税・個人消費税・贈与税の確定申告会場のご案内】

税務署ではご自身のスマホ・マイナンバーカードを用いて申告書を作成します。

●**日時** 2月16日⑤～3月16日⑤(土・日・祝を除く)

8:30～16:00(相談開始は9:00から)

※国税庁LINE公式アカウントから事前予約ください。

●**場所** 大田原税務署 別館申告会場

●**持ち物** ①スマートフォン②マイナンバーカード③マイナンバーカードの2種類の暗証番号④申告関係書類⑤確定申告のお知らせハガキ(送付された方のみ)または前年の確定申告書の控え(お持ちの方)



問大田原税務署
TEL 0287-22-3115

HP 公式LINE

●**その他** 受付後、マイナポータル連携を済ませてから申告書を作成します。事前にマイナポータル連携を済ませておくと、スムーズに申告会場での案内ができ、入力の手間も大幅に省けます。

営業、農業、不動産所得を有する方は、適宜の用紙にて事前に収支計算を済ませてください。作成した書面申告書は大田原税務署宛に郵送で提出してください。

なお、来年以降、書面申告書は業務センター栃木分室に郵送していただくこととなります。ぜひこの機会にe-Taxをご利用ください。

スマホ・パソコンから国税庁HP確定申告書等作成コーナー・国税庁LINE公式アカウントを利用しe-Taxで電子送信ができます。
※会場で申告書の検算および書面での申告書作成は行いません。

相談・問合せは国税庁HPの動画、チャットボット、国税相談ダイヤル(TEL 0570-00-5901)・e-Taxの操作方法はヘルプデスク(TEL 0570-01-5901)をご利用ください。会場の混雑緩和にご協力をお願いします。

税務署での申告期間中の申告・相談には入場整理券が必要です。国税庁LINE公式アカウントでのオンライン事前予約を推奨します。
※当日配付する入場整理券は配付終了次第相談を締め切ります。

確定申告／市民税・県民税申告のご案内



問税務課 本2階
TEL 0287-23-8725

- 申告期間 2月16日(月)～3月16日(月) ●受付時間【午前の部】8:30～11:00【午後の部】13:00～15:30

確定申告は、自宅のパソコンやスマートフォンから簡単に申告できる **e-Tax(電子申告)** が大変便利です。

確定申告が不要で住民税の申告が必要な方は、令和8年度個人住民税の電子申告を利用できます。

申告必要の有無は下記を参考に自身で判断し、電子申告または申告会場にて申告してください。

▶電子申告での申告の方法は、広報おわたわ 1月号または市HPをご覧ください。



電子申告HP

申告が必要な方

昨年度、市民税・県民税の申告をされた方には、通知を送付します。下記に該当する方は申告をしてください。なお、昨年度、確定申告をした方には、税務署から「確定申告のお知らせ」はがきが届きます。

令和8年1月1日に大田原市に住民票があり、

- ▶令和7年中に事業所得や地代・家賃などの不動産所得、土地などの譲渡所得、その他所得があった方
- ▶給与所得がある方で、「給与支払報告書」が勤務先から市税務課に送付されていない方(勤務先に確認してください)や令和7年中に退職した方
- ▶給与所得のみで、医療費控除、寄附金控除などを受けようとする方
- ▶年金所得のみで、社会保険料控除、生命保険料控除、医療費控除などの控除を追加する方

申告が不要な方

- ▶税務署に所得税の確定申告書を提出する方
 - ▶昨年の所得が年末調整をした給与所得のみの方(控除の追加がある方を除く)
 - ▶昨年の所得が公的年金収入(400万円以下)のみの方(控除の追加がある方を除く)
- ※給与所得、年金所得ともに、給与支払者または年金保険者から給与、年金支払報告書が市に届いている場合に限ります。

収入がなくても申告が必要な方

- ▶国民健康保険や後期高齢者医療制度の加入者およびその世帯主の方
- ▶所得課税(非課税)証明書が必要な方
- ▶児童扶養手当など行政サービスの適用を受ける方

申告に必要な書類(忘れずにお持ちください)

【共通】

- ▶本人確認書類(運転免許証など)および個人番号確認書類(マイナンバーカードまたは個人番号記載の住民票の写し)
- ▶預金通帳(口座番号が確認できるもの。所得税が還付の場合必要となります)
- ▶確定申告のお知らせはがき(税務署から送付があった方のみ)

【各種所得がある方】

- ▶給与・年金所得がある方は、源泉徴収票
- ▶事業(営業・農業・不動産)所得がある方は、収支内訳書(農業所得の申告については次ページ参照)
- ▶土地や家屋を売った方は、売買契約書、領収書、登記事項証明書、購入や新築時の契約書、領収書など
- ▶その他所得や経費を証明できる書類

【所得控除を受けたい方 該当するものがある場合のみ】

- ・生命保険料、地震保険料、旧長期損害保険料、国民健康保険税、介護保険料、後期高齢者医療保険料、国民年金保険料などの領収書または支払証明書
 - ・身体障害者手帳、精神障害者保健福祉手帳、療育手帳、障害者控除対象者認定書
 - ・寄附先から交付を受けた寄附金受領書など
 - ・医療費控除を受ける方は、医療費の支払額や補てん金をまとめた医療費控除の明細書
- ※令和7年中に支払った医療費の領収書を個人別・病院別に分け、医療費総額を計算してきてください。
※セルフメディケーション税制の適用を受ける場合は、一定の取り組み(インフルエンザ予防接種など)を行ったことを明らかにする書類をお持ちください。

【その他の控除を申告する方】

必要書類は税務課にお問い合わせください。内容によっては税務署での申告をご案内することがあります。

【書類はそろえて申告をしてください】

申告に必要な書類がそろっていない場合、申告の受付ができない場合があります。

■令和7年分 確定申告／市民税・県民税申告日程

期日	大田原地区			期日	黒羽・湯津上地区			
	【午前】8:30～11:00	【午後】13:00～15:30	場所		【午前】8:30～11:00	【午後】13:00～15:30	場所	
2/16(月)	下石上・野崎			野崎地区 公民館	2/16(月)	北滝	片田	湯津上庁舎
17(火)	薄葉				17(火)	亀久・矢倉	狭原・小船渡	
18(水)	薄葉・平沢	上石上			18(水)	佐良土		
19(木)	中田原			金田北地区 公民館	19(木)	佐良土	片府田	
20(金)	中田原・町島・荒井・岡	戸野内・練貫・乙連沢			20(金)	湯津上		
24(火)	市野沢	今泉・羽田			24(火)	湯津上	新宿	
25(水)	富池・小滝	小滝			25(水)	蛭田		
26(木)	富士見	山の手・城山			26(木)	蛭畑		
27(金)	紫塚	元町・新富町		27(金)	須佐木	川上・雲岩寺・南方	黒羽庁舎	
3/2(月)	末広	中央・本町		3/2(月)	須賀川	寺宿・木佐美・大久保・大輪		
3(火)	美原	美原・住吉町		3(火)	久野又	河原		
4(水)	浅香	浅香・若松町		4(水)	両郷・川田	中野内		
5(木)	若草・加治屋	加治屋		5(木)	堀之内	黒羽田町		
6(金)	親園	親園・荻野目		6(金)	前田	前田・八塩		
9(月)	花園・実取	実取		9(月)	北野上			
10(火)	滝沢・滝岡	宇田川		10(火)	黒羽向町			
11(水)	佐久山			11(水)	余瀬	大豆田		
12(木)	大神・藤沢	福原		12(木)	蜂巢	桧木沢		
13(金)	北金丸	北金丸・奥沢・倉骨		13(金)	寒井			
16(月)	南金丸・北大和久	上奥沢・鹿畑・赤瀬		16(月)	全地区(予備日)			

※指定日に来場できない場合は、ご都合のよい別日の会場へご来場ください。予約や変更の電話は不要です。
※混雑状況により、午前の受付でも、午後の部の案内になる場合があります。

農業所得を申告するとき

事前に収支内容をまとめて、収支内訳書を作成しお持ちください。収支内容をまとめていないと、実際にかかった経費を認めることができなくなり、思いがけない課税が発生する場合があります。

日ごろから記帳するよう心がけ、スムーズに申告ができるよう事前準備をお願いします。

●持ち物

- ・収支内訳書または収支内容をまとめたノートなど
- ・根拠となる領収書、レシート
- ・米、農産物などの販売数量、販売金額が記載された明細書
- ・農業に関する交付金・助成金などの通知
- ・通帳（令和7年1月～12月の取引内容が記載されているもの）

※経費として認められるものはあくまで農業をする上で負担したもののみです。毎年、家庭用で支払ったものを含めて経費計上する方も見られますので、ご注意ください。

※農地を貸し付け、小作料として現金やお米で受け取る場合は、農業所得ではなく「不動産所得」として申告が必要になります。その場合、貸地にかかる固定資産税や土地改良費は経費となります。

⚠ 申告するときの注意事項

▶市の会場で申告できないもの

住宅借入金控除を適用する申告（初めての方）
株式譲渡所得の申告・消費税の申告・贈与税・相続税・青色申告・国外収入の申告・過去年分の申告・雑損控除の申告・その他職員が市の会場では受付できないと判断したもの。

以上はe-Taxまたは、税務署で申告してください。

▶申告期間中は、職員が各申告会場へ出張しているため、収入のある方は、税務課・各支所の窓口で

は申告できません（収入のなかった方を除く）。
必ず申告会場または電子申告で申告してください。

確定申告書等
作成コーナー



eLTAX個人住民税
電子申告システム



子育て



物価高対応子育て応援手当の支給

物価高の影響が長期化し、その影響がさまざまな人々におよぶ中、特にその影響を強く受けている子育て世帯を力強く支援するため、年度末までに18歳になるこども1人当たり、2万円の手当を支給します。

※支給・申請方法などの詳細は、市HPをご覧ください。

問こども支援課 本3階

TEL 0287-23-8932



健康・福祉



医療費助成制度のオンライン資格確認を開始します

2月下旬からマイナ保険証を医療費助成の受給資格者証として利用できるようになります。対象の医療費助成制度は以下の4つです。

- ①こども医療費助成
- ②妊産婦医療費助成
- ③ひとり親家庭医療費助成
- ④重度心身障害者医療費助成

マイナポータル上の証明書から、資格情報を確認できます。なお、ご利用には事前にマイナ保険証の利用登録が必要です。

また、①の受給資格者証として医療機関に提示する場合、医療機関側の端末がオンライン資格確認に対応していない場合があります。その際は、従来の紙の受給資格者証の提示が必要です。

※詳細は、市HPをご覧ください。

【①～③に関すること】

問こども支援課 本3階

TEL 0287-23-8932



【④に関すること】

問福祉課 本3階

TEL 0287-23-8921

～高血糖・高血圧を予防・改善し、脳と心臓を守ろう～

大田原市と那須赤十字病院の共催で、大田原市健康セミナーを開催します。「高血糖」は市の健康課題となっています。セミナーを通して、ご自身の健康と生活習慣を考えてみましょう。

●日時 3月7日(土) 14:00～16:20(開場は13:30から)

●場所 那須赤十字病院 マイタウンホール(中田原1081-4)

【第1部】14:10～15:05

●演題 高血糖予防・改善セミナー「気づいたときが始めどき！糖尿病ダイアベティスを防ぐ、糖尿病ダイアベティスとくらす」

●講師 福島県立医科大学 糖尿病内分泌代謝内科学講座 主任教授 島袋充生氏

【第2部】15:15～16:10

●演題 循環器病予防セミナー「循環器病とは？知って安心予防の基本」

●講師 那須赤十字病院 循環器内科部長 景山倫也氏

●定員 120名(先着順)

●費用 無料

●申込方法 2月12日(木)～27日(金)に健康政策課へ電話で申し込み

問健康政策課 本3階

TEL 0287-23-7601



糖尿病の発症予防を目的とした「ヘルスアップ教室」開催

糖尿病予防に関する講話と実習。血糖値が上がる仕組みを知り、血糖管理に役立つ食生活、身体活動を学びます。

●日時 3月3日(火) 9:40～15:30

●場所 市役所本庁舎3階301会議室

●対象者 市内在住の糖尿病予防に

興味がある30～74歳の方

●定員 30名

●費用 約850円

●申込方法 2月16日(月)までに健康政策課へ電話で申し込み

※すでに糖尿病で服薬治療をしている方は対象外です。

※詳細は、市HPをご覧ください。

問健康政策課 本3階

TEL 0287-23-7601

風しんを予防しましょう
～2月4日は風しんの日～

【風しんとは】

●症状 発疹、発熱、リンパ節腫脹など

●潜伏期間 約2～3週間

●感染経路 患者の咳やくしゃみからの飛沫感染

●特徴 感染力がとて強く、妊婦が妊娠初期に罹患すると、目や耳、心臓などに疾患のあるこどもが生まれることがあります。

※妊娠中の女性は接種できません。

過去に風しんの予防接種を受けたことがない方は、任意の予防接種をご検討ください。

※市では、接種費用の一部助成を行っています。詳細は、市HPをご覧ください。

【成人男性を対象とした風しん対策】

●接種期限 令和9年3月31日

●対象者 次の①～②を満たす方は、予防接種を1人1回無料で受けることができます。

①昭和37年4月2日～昭和54年4月1日生まれの方

②平成26年4月1日～令和7年3月31日の間に抗体検査を受けて抗体価が低いことが判明しており、公費で予防接種を一度も受けていない方

※①・②の両方を満たす方は、抗体検査結果の写しなどを健康政策課に直接お持ちください。

※市では、令和7年4月末に対象者に予診票を送付しています。医療機関にご予約し、期限までに接種をお願いします。

※詳細は、市HPをご覧ください。

問健康政策課 本3階

TEL 0287-23-8975



広告

「安心！信頼！快適！」をお届けいたします



灯油の配達承ります！

お電話一本でご自宅まで迅速・丁寧にお届けいたします。



灯油「定期配送」も受付中！

忘れがちな補充も定期配送なら安心！注文の手間が省けてお得にご利用いただけます。



軽油・免税軽油・重油の配送もおまかせ！

トラクターにも、ハウスにも、安心サポート！

ご注文お問い合わせはコールセンターまで



株式会社JAエルサポート

TEL 0800-700-0085

受付時間/AM:100～PM:5:30 定休日/日・祝日
※内容詳細や送料は商品表の上の、ご確認ください。

※財源確保のため、有料広告を掲載しています。

税



税金の納め忘れ防止に「口座振替」をご利用ください

市税などは、納期限を過ぎると督促手数料や延滞金が発生することがあります。

市では「納税の公平」を期するため、納付や納税相談がない場合には滞納処分(勤務先や取引先金融機関への財産調査や財産の差押など)を行っています。ただし、相談があっても、財産がありながら納付を先延ばしにしている場合には、滞納処分を進めることがあります。

納め忘れによる滞納を防ぐため、納期限日に自動で振替される口座振替(自動振込)をご利用ください。

●口座振替(自動払込)できる市税など(税務課取扱分)

▶市県民税

▶固定資産税・都市計画税

※個人・共有名義(〇〇外〇名)、代表相続人などは、それぞれ別の納税義務者扱いとなりますので、別々の手続きが必要です。

▶軽自動車税(種別割)

※車両ごとの指定はできません。

▶国民健康保険税

※世帯主課税のため、納税義務者は世帯主となります。

▶介護保険料

▶後期高齢者医療保険料

●申込方法「大田原市公金口座振替依頼書兼解約届(自動払込利用申込書兼廃止届書)」に必要事項を記入し、届出印を押して各金融機関に提出してください。

●申込に必要なもの

▶預貯金通帳▶通帳届出印▶納税通知書(納税義務者名を確認するため)

●申込先(各金融機関の本店・支店)
足利銀行、栃木銀行、大田原信用金庫、白河信用金庫、烏山信用金庫、

那須信用組合、那須野農業協同組合、ゆうちょ銀行(郵便局)

●振替の開始 申し込みから振替の開始まで40～50日程度かかります。金融機関への申し込み後、市の登録手続きが完了すると、「口座振替開始通知書」が届きます。

●注意事項

①令和8年度当初納税通知書に反映させるためには、それぞれ次の期日までに各金融機関で申し込みが必要です。

▶固定資産税・都市計画税

2月19日(金)まで

▶軽自動車税(種別割)

3月19日(金)まで

▶市県民税 4月22日(金)まで

▶国民健康保険税・介護保険料・後期高齢者医療保険料

5月15日(金)まで

②広報おおたわら 令和7年4月号掲載の「市税等納期限一覧」に記載のない期別や納期限を過ぎたものは、口座振替(自動払込)できません。

③残高不足による振替不能の場合、通知なく翌月15日に再振替を行います。

問 税務課 本 2階

TEL 0287-23-8639

TEL 0287-23-8703



くらし



2月は猫の正しい飼い方推進月間です

猫を飼っている方、また、これから猫を飼おうと思っている方は、猫による苦情・トラブルを避けるため、次の①～④に気を配り、正しい飼い方をお願いします。

①室内飼育

屋外で飼っている猫は、糞尿などで近隣に迷惑をかけてしまう場合があります。また、交通事故や、感染

症などにかかるリスクが高くなると言われています。そのため、室内で飼うことをおすすめします。

②首輪、名札、マイクロチップなどの装着

室内飼いの猫でも不意に屋外へ出てしまうことがあります。首輪や名札を付けていないと、周りから見たときに飼猫か野良猫かの判断が付きません。万が一迷子になった際にも、飼い主を探すための情報として役立ちます。

③避妊および去勢手術

猫は年に複数回発情期があり、年間約20頭の子猫を産むこともあります。手術をしないと子猫がどんどん増えてしまうので、望まない繁殖を防ぐために避妊および去勢手術は有効です。また、手術により生殖器官などの病気の予防も期待できます。

④責任のある飼い方

きちんとしたしつけをし、最後まで責任を持って飼ってください。増えすぎた猫を捨てたり、飼う意思がないのに野良猫に餌をあげたりするのはやめてください。無責任な飼い方は近隣の迷惑や猫を傷つけることにつながります。一度世話をしたら最後まで責任を持ちましょう。

なお、市では飼い猫の引き取りおよび野良猫の収容などは一切行いません。自宅への野良猫被害の対策としては、猫の通り道やすみかに臭いの強いものを散布したり、足場を悪くしたりして、猫の嫌がる環境を作る工夫をお願いします。

問 生活環境課 本 2階

TEL 0287-23-8832

【猫の飼い方に関すること】

問 栃木県動物愛護指導センター

TEL 028-684-5458



陸・海・空・宇宙のテーマパーク

ユメノバ

ロッジ、バーベキュー
下館ゴルフ倶楽部

陶芸の匠東西展

廣澤美術館



自然・健康・文化の郷(まち)

ザ・ヒロサワ・シティ



TEL 0296-21-1234

※財源確保のため、有料広告を掲載しています。

「ITなんでも相談所」を開設します

スマートフォンやタブレットの操作方法、アプリの使い方、各種設定など、日常で困っているITに関するお悩みを気軽に相談いただける「ITなんでも相談所」を開設します。

●日時・場所 各回 9:00～12:00

開設日	場所
2月12日(木)	黒羽庁舎
2月27日(金)	親園地区公民館
3月3日(火)	黒羽庁舎
3月12日(木)	湯津上庁舎 106・107会議室
3月18日(水)	本庁舎1階 103会議室

※上記の時間内でご都合の良い時間にお越しください。

●対象者 どなたでも(申し込み不要)

●費用 無料

●その他 一般社団法人 おかえり集学校(片田集学校)の講師が対応します。

問 情報政策課 本 6階

TEL 0287-23-8959



4月から木造住宅の耐震改修補助を増額します

震災に強い安全・安心なまちづくりを推進するため、旧耐震基準で建てられた木造住宅の耐震改修などに補助金を交付しています。令和8年度より、木造住宅の耐震改修に係る補助上限額を115万円に増額しますので、ご活用ください。

●耐震改修の補助額 耐震診断の結果、改修が必要と判定された住宅について、耐震改修費用の5分の4、または115万円のいずれか低い額

●その他 ▶耐震診断は無料で受けることができます。▶建て替えに係

る補助額については、変更ありません。▶補助金の交付を受けるには、必ず工事契約前に申請が必要です。▶4月中旬に申請受付を開始します。

※詳細や必要書類などは、市HPをご覧ください。か、建築住宅課にお問い合わせください。

問 建築住宅課 本 5階

TEL 0287-23-1178



上級救命講習会の開催

上級救命講習会は、普通救命講習の内容に加え、小児・乳児の心肺蘇生法、外傷の手当て、保温法、体位管理法、搬送法を実施し、実技および筆記試験を含め8時間で学ぶ講習会です。

●日時 3月7日(土) 9:00～17:00(受付は8:30から)

●場所 那須地区消防本部 4階会議室(中田原 868-12)

●対象者 中学生以上で那須地区消防本部管内(大田原市・那須塩原市・那須町)に居住または、通勤・通学されている方

※人数に限りがあるため、企業単位での申し込みはご遠慮ください。

●定員 30名(先着順)

※申し込みは本人のみとなります。

●費用 無料

●内容 心肺蘇生法(成人・小児・幼児)、AEDの使用法、大出血時の止血法、副子固定や熱傷の手当て、傷病者管理法、搬送法など(実技および筆記試験あり)

※動きやすい服装で受講してください(スカート不可)。

※昼食は各自でご用意ください。

※災害派遣などで中止となる場合があります。

●申込方法 2月9日(月)～10日(火) 13:00～17:15に那須地区消防本部へ電

話で申し込み

※前年に受講された方の本年度の受講(2年連続の受講)はご遠慮ください。

問 申 那須地区消防本部

TEL 0287-28-5102



ヘリコプターによる訓練を行います

県内において大規模な地震が発生したことを想定して、災害対応能力の向上を目的としたヘリコプターによる救出救助訓練を行います。

周辺にお住いの方々には騒音など大変ご迷惑をおかけしますが、趣旨をご理解の上、ご協力よろしくお願い致します。

●日時 2月25日(土) 8:00～12:00

●場所 黒羽刑務所跡地(寒井1466-2)

※訓練による周辺道路の通行規制は行いません。

※訓練場所への立ち入りや見学などはできません。

問 栃木県消防防災航空隊

TEL 028-677-1119

文化・教養



第33回黒羽文化協会ステージ部門発表会「春の会」

●日時 3月1日(日) 10:00(開場は9:30)

●場所 ピアートホール(堀之内 656-1)

●内容 謡曲・民謡・フラダンス・日本舞踊・コーラス・尺八など

●費用 無料

●主催 黒羽文化協会

問 黒羽文化協会事務局(文化振興課)

本 4階 TEL 0287-23-3129

自然に囲まれた穏やかな環境で、心あたまる介護を一緒にしませんか？

特別養護老人ホーム山百合荘 職員募集

【募集職種】 介護職員※／調理員※／看護師／ケアマネージャー

◎未経験(※は資格なし)OK・ブランクあり OK・短時間勤務 OK・週数回勤務 OK ◎施設見学随時受付中！お気軽にお電話下さい ◎特別養護老人ホーム／ショートステイ／デイサービス／在宅介護支援センターでの勤務

社会福祉法人 安寧 特別養護老人ホーム 山百合荘

〒324-0205 大田原市久野又 804 ☎ 0287-59-0139(採用担当 岡本)



ホームページ

※財源確保のため、有料広告を掲載しています。

第49回栃木県文化振興大会の開催

栃木県文化振興大会が13年ぶりに大田原市で開催されます。

●日時 2月13日(金) 11:00～14:50

●場所 那須野が原ハーモニーホール
大ホール、第1・2ギャラリー、交流ホール

●内容

【呈茶・華道展示】

大田原市文化協会連絡協議会

【作品展示】

栃木県文化選奨・奨励賞受賞者の作品の特別展示、大田原市文化協会連絡協議会作品展示

【ウェルカムコンサート】

国際医療福祉大学交響楽部・箏曲部

【記念式典】

【アトラクション】

大田原市・那須町・那須塩原市の文化団体

時間	内容・場所
11:00～13:00	呈茶（交流ホール）
11:00～15:15	作品展（ギャラリー）
12:00～14:50	受付（2階ロビー）
12:30～12:50	ウェルカムコンサート
13:00～13:30	記念式典
13:45～14:50	アトラクション

※大ホールへの入場は、12:00から受付を開始します。

●費用 無料

※第2駐車場はバス専用となるため、第1駐車場をご利用ください。

問文化振興課 本4階

☎0287-23-3129

那須与一伝承館特別展示会「那須家の雛人形」の開催

ひな祭り期間にあわせて、那須家伝来の雛人形や明治期、現代の雛人形を展示します。

●日時 1月24日(土)～3月8日(日)

各日9:00～17:00(最終入館16:30)

●場所 那須与一伝承館

●費用 300円(中学生以下および身障者手帳などをお持ちの方とその介助者1名は無料)

●休館日 毎週(日)の場合(翌平日休館)

【関連企画】古布と和・つるし雛飾り・展

●日時 2月21日(土)～3月5日(木) 各日10:00～16:00開館(入場は15:30まで)

●休館日 2月24日(火)、3月2日(日)

●場所 那須与一伝承館 多目的ホール

●入場料 無料

問那須与一伝承館

☎0287-20-0220

産業・雇用



公の施設の指定管理者の指定

市の各施設について、令和8年4月1日から施設の管理運営を行う指定管理者を、選定委員会および令和7年12月議会の議決を経て指定しましたのでお知らせします。

【大田原市道の駅那須与一の郷】

●指定管理者 株式会社 八百屋蔵人

●指定期間 令和8年4月1日～令和13年3月31日(5年間)

【大田原市水遊園直売所】

●指定管理者 株式会社 R-technology

●指定期間 令和8年4月1日～令和13年3月31日(5年間)

【大田原市ポッポ農園】

●指定管理者 特定非営利活動法人 キャリアコーチ

●指定期間 令和8年4月1日～令和11年3月31日(3年間)

【大田原市郷土資料館くらしの館および大田原市黒羽ふるさと物産センター】

●指定管理者 黒羽ふるさと物産センター組合

●指定期間 令和8年4月1日～令和13年3月31日(5年間)

【大田原市湯津上温泉やすらぎの湯および大田原市総合交流ターミナルセンター黒羽温泉五峰の湯】

●指定管理者 有限会社 魚鶴

●指定期間 令和8年4月1日～令和11年3月31日(3年間)

【那須野が原ハーモニーホール】

●指定管理者 公益財団法人 那須野が原文化振興財団

●指定期間 令和8年4月1日～令和13年3月31日(5年間)

問総務課 本6階

☎0287-23-8702

市民農園利用者募集

市民農園(ふれあい農園)の利用者を募集します。

●場所 ①浅香農園(浅香4丁目)②富士見農園(富士見2丁目)③末広農園(末広3丁目)

●1区画の面積 約50㎡(15坪程度)

●費用 1区画 年間 3,000円

●利用期間 令和8年4月1日～令和9年2月28日

●募集区画数 若干数(申し込み多数の場合は抽選)

●申込方法 2月16日(月)～20日(金)

平日9:00～16:30に農政課へ直接または電話、メールにて申し込み

※詳細は、市HPをご覧ください。

問農政課 本4階

☎0287-23-8292

✉nousei@city.ohatawara.tochigi.jp



農業委員、農地利用最適化推進委員の募集

現在の農業委員、農地利用最適化推進委員が令和8年7月19日に任期満了を迎えるため、次のとおり委員を募集します。

【農業委員】

●募集人数 17名

●任用期間 令和8年7月20日～令和11年7月19日(3年間)

●職務内容 農地の権利移動や転用に係る許認可業務、担い手への農地の集積・集約化、遊休農地の発生防止・解消、新規参入の推進、法人化その他の農業経営の合理化、農業に関する調査および情報提供、地区会議での進行役など

●選考方法 提出された書類をもとに選考し、市長が議会の同意を得た上で任命

【農地利用最適化推進委員】

●募集人数 43名

●任用期間 令和8年7月20日～令和11年7月19日(3年間)

●職務内容 担い手への農地の集積・集約化、遊休農地の発生防止・解消、新規参入推進およびそれに伴う現地での調査・指導、地区会議での進行役など

●担当区域(人数) 大田原(3名)、金田(8名)、親園(4名)、野崎(2名)、佐久山(5名)、湯津上(6名)、黒羽(4名)、川西(3名)、両郷(5名)、須賀川(3名)

【共通事項】

●申込方法 2月2日(月)～3月2日(日)に届出様式に記入の上、農業委員会事務局に直接提出

※届出様式は、農業委員会事務局、湯津上支所、黒羽支所の窓口で配付、または市HPからダウンロードできます。

※応募状況を2月中旬から市HPで公表します

問農業委員会事務局 本4階

☎0287-23-8716



とちぎの元気な森づくり県民税里山林整備事業のご案内

自然とのふれあい空間の創出や、野生鳥獣被害軽減のための緩衝帯の造成など、里山林の整備や管理を行う森づくり活動団体を支援します。

【里山林整備事業】

▶地域の提案による里山林整備

(5年間で100万円/ha)

▶通学路や住宅周辺の刈払

(1年目 25万円/ha・2～5年目 5万円/ha)

▶野生鳥獣を人に近づけない環境整備(1年目26万円/ha・2～5年目 5万円/ha)

【里山林管理事業】

整備後の管理(年額5万円/ha)

●**事業主体** 事業地周辺の自治会や地域のグループ、NPO 法人、企業、任意団体など

問申農林整備課 本4階

TEL 0287-23-8012

問申栃木県北環境森林事務所

TEL 0287-28-9071



とちぎUIターン合同企業説明会(オンライン)を開催します

県内で就職を考えている学生などを対象とした合同企業説明会を開催します。

●**日時** 3月4日(水) 13:30～15:00

●**開催形式** オンライン(Zoom)

●**対象者** 令和9年3月卒業予定の学生、UIターン就職を希望する若年求職者など

●**参加企業** 30 社程度

●**申込方法** 3月3日(火)までに申込フォームまたは株式会社ワークエントリー栃木事業部へ直接電話、メールにて申し込み

※詳細は、[HP](#)をご覧ください。

問申株式会社ワークエントリー栃木事業部(事業受託者)

TEL 028-612-8643

✉ uij-tochigi@we-tochigi.sakura.ne.jp



自分らしく働く！女性とシニア対象合同企業面接会 開催

働き方を選べる地元企業15～20社程度が参加予定で、気になる企業とその場で相談ができます。

会場では、コーディネーターによる相談も可能です。

●**日時** 13:30～15:30 (各地区共通)

①県南地区 2月19日(木)

②県北地区 2月24日(火)

③県央地区 2月27日(金)

●場所

①県南地区 小山市立文化センター小ホール(小山市中央町1-1-1)

②県北地区 那須野が原ハーモニーホール 第1ギャラリー

③県央地区 宇都宮市東市民活動センター ホール(宇都宮市中今泉3-5-1)

●**対象者** 仕事を探している女性やシニアの方など

●**定員** 約 50 名

●**費用** 無料

●**申込方法** 氏名・年齢・住所・電話番号・メールアドレスを、電話、FAX、メールまたは申込フォームにて申し込み

問申株式会社ワークエントリー栃木事業部(運営事務局)

TEL 028-612-8643

FAX 028-612-8645

✉ shuroshien@we-tochigi.sakura.ne.jp



イベント

第1回大田原の魅力“彩”発見フォトコンテスト展示会を開催します

第1回大田原の魅力“彩”発見フォトコンテストの入賞作品15点を市内施設にて展示します。市内外から発見された大田原の魅力をぜひご覧ください。

●**日時** ①2月9日(月)～26日(木)

②3月3日(火)～18日(水)

●**場所** ①市役所本庁舎 2階 ラウンジ

②道の駅那須与一の郷 研修室

問商工観光課 本4階

TEL 0287-23-3145



大田原屋台まつりへの市内小学生参加者募集

●**日時** 4月19日(日) 12:00～17:00

●**場所** 金燈籠交差点を中心とした市街地周辺

●**対象者** 令和8年度の市内小学4～6年生(必ず保護者も同伴)

●**定員** こども75名、保護者75名

●**参加形態** 自主参加型(町内の参加者と同様に祭りを盛り上げる一員としての参加)

●**費用** 無料

●**配布物など** ▶こどもおよび保護者1名へ昼食(軽食) ▶こどもへのお菓子 ▶こどもへ特別木札

※当日は実行委員会の半纏を貸し出します。参加者には実行委員会が地域活動(ボランティア)参加証明書を発行します。

●**申込方法** 2月9日(月)～3月6日(金)に各小学校から配付されるチラシに記載する二次元コードから申し込み
※申し込み時は、チラシやインターネットで詳細を確認の上でお申し込みください。

問大田原市屋台まつり実行委員会(大田原商工会議所内)

TEL 0287-22-2273



広報おおたわら有料広告募集

【1号広告】

●**掲載枠** 縦45mm×横90mm

●**掲載料金** 15,000円

●**掲載ページ** 広報おおたわら「お知らせ」の最下段

【2号広告(1号広告2枠分)】

●**掲載枠** 縦45mm×横180mm

●**掲載料金** 30,000円

●**掲載ページ** 広報おおたわら「お知らせ」の最下段

※実際の2号広告と同一のサイズです。

【1号・2号広告共通事項】

●**発行回数** 毎月1回発行

●**発行部数** 20,600部(令和7年5月号から)

●**申込方法** 所定の用紙に必要事項を記入の上、要領に定められた書類を添えて情報政策課まで直接申し込み

問申情報政策課 本6階

TEL 0287-23-8700





大田原図書館からの お知らせ



大田原図書館 ☎ 0287-23-4560 通年9:00～19:00

黒羽図書館 ☎ 0287-59-0855 平日9:30～18:30(土・日・祝)17:30まで

湯津上図書室 ☎ 0287-98-7037 通年9:00～17:00

絵
本
や
紙
し
ば
い
の
読
み
聞
かせ

名称	場所	日時
ピノキオ おはなし会	大田原図書館 おはなしコーナー	2月1日⑥、2月15日⑥、3月1日⑥ 14:00～
こどものつどい 出演：ガールスカウト		2月8日⑥、3月8日⑥ 14:00～
にじいろ おはなし会	トコトコ大田原 3階つどいの広場	2月24日④、3月24日④ 10:45～
おひさま ぽかぽかの会	しんとみ子育て 支援センター	2月13日⑤、3月13日⑤ 11:00～
コアラ おはなし会	黒羽図書館2階 視聴覚室	2月8日⑥、3月8日⑥ 11:00～

こんにちは。
大田ワラオです。
寒い日が続いて
いますね。



* 今月のおすすめ図書 *

『純喫茶レシピ』 高山 かづえ/著

ナポリタン、タマゴサンド、パフェなど純喫茶にある美味しい夢の様なレシピが並びます。お店のあの味もお家で楽しめる一冊です。

『おたすけびととハムスター』

なかかわ ちひろ/文 コヨセ・ジュンジ/絵

おたすけびとが、今回はハムスターの回し車を作ります。働くこびとたちをよそに動きまわるハムスターが可愛らしい一冊です。

* 一生お金に困らない資産形成セミナー *

資産運用はなぜ必要？ iDeCo・NISA の仕組みとは？

気になるお金のギモンを、プロがやさしく解説します。

●日時 2月21日⑤ 14:00～15:15 ●場所 トコトコ大田原3階 視聴覚室

●講師 ファイナンシャルプランナー 有資格者

●定員 30名 ●費用 参加無料

●申込方法 大田原図書館に直接、または電話で申し込み

* 休館日のお知らせ *

【大田原図書館・湯津上庁舎図書室】2月2日⑤、16日⑤、20日⑤、3月2日⑤

【黒羽図書館】2月9日⑤、20日⑤、24日④、3月9日⑤



那須野が原ハーモニーホールからののお知らせ



TEL 0287-24-0880

令和 8 年度 オルガンスクール受講生募集

●対象者 小学4年生以上でピアノ、電子オルガンなど鍵盤楽器の演奏経験があり、ピアノのペダルに足が届く方

●講師 ジャン＝フィリップ・メルカールト

●受講日 原則④(年間20回/個人レッスン1回30分)

●受講料 年間72,000円(高校生までは半額)

●実技審査 4月19日⑥

●申込期間 2月15日⑥～3月1日⑥

※申し込み方法など、詳細はお問い合わせください。

チケット販売情報

音楽の絵本 with パイプオルガン

●日時 5月9日⑤ 10:30開演 ●会場 大ホール

●チケット ▶全席指定 1,000円(友の会 900円)

※3歳以上有料。2歳以下膝上鑑賞無料(大人1人につき1名まで)。ただし、座席が必要な場合は、チケットを購入してください。

●友の会優先電話予約

3月5日⑥

●一般販売 3月7日⑤



令和 8 年度 自主講座受講生募集

合唱団育成講座(一般の部)

那須野が原ハーモニーホール合唱団

●日時 毎週⑥ 19:00～21:00

●対象者 高校生以上

合唱団育成講座(少年少女の部)

那須野が原少年少女合唱団

●日時 ⑥ 18:45～20:45

●対象者 小・中学生、卒団した高校生



演劇講座(演劇部門)

●日時 毎週④ 19:15～21:15

●対象者 中学生以上

オーケストラ養成講座

那須フィルハーモニー管弦楽団

●日時 毎週④ 19:00～21:00

●対象者 小学校高学年以上(オーケストラが使う楽器を所有し、ある程度演奏できる方)

臨時休館のお知らせ

2月25日⑥、26日⑥は、館内作業のため臨時休館となります。

鵜黒の駒

今回は今年の干支(午)にちなみ、与一とともに「扇的」に臨んだ馬「鵜黒の駒」についてご紹介します。

元暦2年(1185)2月18日(新暦の3月20日頃)、与一は屋島の戦いで扇的を射落としました。『平家物語』によると、この時与一は体格の良い黒い馬に乗っていました。この馬の名前は、江戸時代に編さんされた『那須記』によると鵜黒の駒といいました。『那須記』によると、鵜黒の駒は長谷田地区(大輪)で生まれた名馬で、領主の須藤資隆(与一の父親)に献上されました。その後、与一の兄(十郎為隆)が乗っていましたが、屋島で弟の与一に譲ったといひます。

源平合戦後の行方については諸説ありますが、鵜黒の駒が生まれ育った場所として伝わる大輪の「駒込の池」や、鵜黒の駒を祀ったという練貫の「馬頭観世音堂」などが今もあります。ちなみに、「鵜黒」という言葉が「黒鵜(くろう)」→「くろう」→「黒羽(くろう)」と転じて黒羽(くろばね)という地名になったという説もあります。

与一は屋島の戦いで見事扇的を射落としましたが、その活躍を支えていたのは地元生まれの名馬だったのです。



鵜黒の駒と与一(当館所蔵「源平合戦図屏風 左隻」より)

黒羽芭蕉の館だより 第109回

黒羽芭蕉の館

☎0287-54-4151

刀圭録(慶応4年)

今回は「刀圭録(慶応4年)」を紹介します。本資料は、幕末維新期の黒羽藩医 高橋三省が記した慶応4年(1868)閏4月14日～6月24日の治療・投薬の記録です。寸法は、縦18.2cm、横48.4cmです。

冒頭から、黒羽藩15代藩主 大関増裕の内縁の妻 待子(お待)の出産関係記事となっています。ここからは、亡き夫増裕の子を身籠っていた待子が、慶応4年4月20日夜に黒羽城を立ち退き、光厳寺(寺宿)に逃れていたことや、同時期、側女 サダが産んでいた増裕長男の欣十郎が大宮温泉神社(中野内)の大宮司のもとに逃れていたことが判明します。

欣十郎に対しては、種痘が施されていて、頭や顔・手足に小粒状の吹き出物が出たため、三省は閏4月14日、煎じ薬と膏薬を献上しています。彼はさらに同日、待子のもとに駆け付け、その後、彼女の出産に立ち合っています。閏4月21日夜、待子は安産にて、女兒の誕生となり、「鑛姫君様」と称されました。「鑛」は待子が初めに名乗った名前でしたが、待子の長女はその後、百代と名付けられました。ただ、残念なことに、欣十郎も百代も夭折となりました。

本資料は、当館企画展「明治のナイチンゲール大関和のふるさと黒羽と医療」において3月1日⑥まで展示しています。

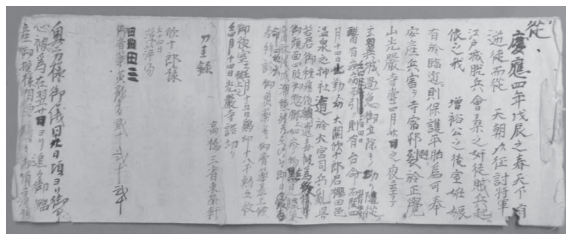

子ども未来館のお知らせ

子ども未来館

☎0287-47-4125

わくわくらんど遊び方

①④⑥および長期休暇期間		平日	
4クール制		2クール制	
1クール	9:00～10:30	午前の部	9:00～12:30
2クール	11:00～12:30		
3クール	13:00～14:30	午後の部	13:00～16:30
4クール	15:00～16:30		

※整理券(各クール150名)は当日8:50から配布します。

※3月25日⑥～4月7日④は、市内小学校春休みのため、連日4クール制です。

●休館日 2月2日⑥、3月2日⑥、4月6日⑥

※最新の開館情報はトコトコ大田原HP
でご確認のうえご来館ください。



子ども未来館クリスマス特集

▶12月19日、20日『きめろ。未来館でナイスショット』



挑戦したのは、202名のこどもたち。苦戦しながらも、最後はナイスショット！

サンタさん登場にびっくり。こどもたちと一緒にすべり台に夢中なサンタさんでした。

▶12月21日『絵本で楽しむクリスマス』



50名の親子が参加してくれました。絵本専門士の読み聞かせで親子は絵本の世界に引き込まれたようです。心ほっこり。

自然観察館だより

TEL 0287-28-3251



休館日：毎週月曜（祝日を除く）、祝日の翌日（日曜を除く）
■開館時間 9:30～16:30（入館は16:00まで）

■自然観察会開催報告

●第10回 クリスマスリース作り体験

12月7日、講師に手塚 勝男 氏（手塚工房主宰者）をお招きし、クリスマスリース作りを開催しました。26名が参加し、ヒイラギの実やまつぼっくりなどの自然の材料の他、各自持参した物を組み合わせて、ステキなクリスマスリースが完成しました。

※参加者の作品は、[HP](#)をご覧ください。



■第15回昆虫の絵コンクール作品展覧会開催！

市内の保育園・認定こども園の園児から募集した感性豊かな昆虫の絵画全作品を展示します。会場は暖房がありませんので、暖かい格好でお越しください。

●日時 2月7日（土）～11日（水・祝）
9:30～16:00（最終日15:00まで）

●場所 ふれあいの丘 体育館



■自然観察会・早春のふれあいの丘探鳥会

●日時 3月7日（土）9:00～11:30（雨天中止）

●場所 ふれあいの丘（ふれあいの丘共用駐車場集合）

●対象者 どなたでも（小学生以下は保護者同伴）

●講師 刑部 節 氏 ●定員 20名（先着順）

●費用 500円（野鳥の会会員300円、中学生以下無料）

●持ち物 雨具、筆記用具、双眼鏡（お持ちの方はご持参ください。当館でも用意しています）

●申込方法 3月4日（水）9:30～16:00に自然観察館窓口へ直接または、電話で申し込み

●その他 大田原理科クラブと日本野鳥の会栃木県支部との共催



■2月臨時および振替休館日のお知らせ

▶2月6日（金）12:00～16:00（昆虫の絵コンクール作品展準備のため）▶2月12日（木）、13日（金）（9日（月）、11日（水・祝）は開館）▶2月24日（火）（23日（月・祝）は開館）

詳細は自然観察館[HP](#)をご覧ください

天文館だより

TEL 0287-28-3254



休館日：毎週月曜（祝日を除く）、祝日の翌日（日曜を除く）
■開館時間 13:30～21:00（入館は20:30まで）

★星空情報★

■ひなまつりの夜に皆既月食を見よう！

来月の初め、3月3日（火）に皆既月食があります。月食とは、太陽と月（満月）、そして地球が一直線に並ぶ時に起きる現象です。

太陽の光を受けて明るく輝いている地球は、反対側に影を作ります。そこに月が入ってくことで月表面に暗い影ができるのです。それが月食です。

月食には、月の一部だけが暗くなる“部分月食”と、全部が暗くなる“皆既月食”があり、今回の月食は皆既月食となります。午後7時から部分食が始まり、午後8時過ぎには皆既食となります。食が完全に終わるまで、3時間以上の天体イベントが楽しめます。

普段は月明かりがあると夜空の星は見にくくなりますが、月食の時にはたくさんの星が輝いて見えるようになります。さらに皆既食の時だけに見られる赤銅色の月も期待できます。

天文館でも観望会を実施します。夜更かししないで見られるので、ぜひ家族でご来場ください。



昨年9月の皆既月食（天文館）

★主なイベント（3月）★

①月のクレーターを見よう・月撮影会

●日時 3月1日（日）18:10～20:00

●内容 満月前の月を望遠鏡で観察します。

※月撮影会は、3月1日（日）20:10～21:00に実施します。

②皆既月食観望会

●日時 3月3日（火）18:00～21:30

●内容 午後7時頃に部分食が始まり、午後8時頃には皆既食となります。星空も見えます。

③木星を見よう

●日時 3月6日（金）～8日（日）、13日（金）

～15日（日）、20日（金・祝）

19:10～21:00

●内容 木星を観察します。縞模様やガリレオ衛星の姿をお楽しみください。

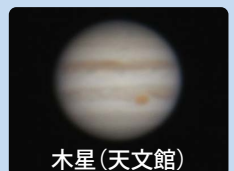

木星（天文館）

④街角観望会（太陽を見よう）

●日時 3月14日（土）13:30～16:00

●場所 ながわ水遊園

●内容 太陽表面の様子を観察します。

⑤写真撮影会（冬の三大角を撮ろう）

●日時 3月21日（土）19:10～21:00

●内容 美しい冬の星空の写真撮影に挑戦します。

詳細は天文館[HP](#)をご覧ください

12/1

12/8

12/12

12/24

思いやりの心を育てよう

市内小中学校にて、人権教室の実施



12/1 湯津上小



12/8 薄葉小



12/12 大田原小



12/24 黒羽小

12月4日から12月10日の人権週間に合わせ、市の人権擁護委員による人権教室を市内5校(大田原小、薄葉小、湯津上小、黒羽小、野崎中)で実施しました。小学校2校では紙芝居や動画視聴を通じて、いじめ防止と友達との良好な関係の大切さを学びました。児童からは「友達に困っていたら、見ていてだけでなく自分から声をかけてあげたい」との発表がありました。

また、小中学校3校ではNTTドコモの「スマホ・ネット安全教室」のオンライン授業を受講し、インターネット利用に伴うリスクや守るべきルールについて学びました。人権擁護委員からは「ふざけて撮影した動画がすぐに拡散してしまい取り返しがつかなくなる。他人事ではなく自分事として考えてほしい」と伝えられました。

12/5

無意識の思い込みに気づこう

大田原市男女共同参画講座開催



黒羽高等学校において、キャリア講座「無意識の思い込みに気づこう」を開催しました。宇都宮大学 DE & I 推進センターの川面 充子 先生を講師としてお迎えし、2年生約 60 名が参加しました。

誰もが潜在的に持つ「無意識の思い込み(アンコンシャス・バイアス)」について理解を深めるとともに、それが私たちの行動や進路決定などにどのような影響を与えるかを学びました。

生徒からは「講座を受けて、物事の見方が変わりとても勉強になった」などの感想が寄せられ、貴重な学びの時間となりました。

12/6

学び続けて輝こう あなたもわたしも

ふれあい生涯学習フェスティバル開催



大田原市生涯学習センターにて「ふれあい生涯学習フェスティバル」が開催されました。ステージ発表(11団体)、作品展示(14団体)、ワークショップ(5団体)、その他バレーアートやニュースポーツ体験など、さまざまな生涯学習を通じて、人と人とのつながりや学ぶ楽しさが感じられるイベントとなりました。

各団体が日頃の生涯学習の成果を発揮し、会場は市内外からの来場者で賑わいました。

12/7

発掘調査の成果を一般公開

上侍塚北古墳発掘調査現地説明会



上侍塚北古墳は、国史跡である上侍塚古墳のすぐ北に位置する前方後方墳です。大田原市は、令和6年度から発掘調査を実施しており、今年度の調査では墳丘の築造の仕方や周溝の範囲などが明らかになってきました。特に、約50cmのロームのブロックを積みあげて墳丘上部をつくっている様子は、那須地域でも珍しい築造方法です。

発掘調査の成果を実際に現地で観覧いただく現地説明会には、70名以上の方々が参加しました。

12/7

美味しい新そばを堪能

須賀川新そばまつり開催



須賀川ふるさとづくり協議会主催で「須賀川新そばまつり」が開催されました。

香り高い打ちたての新そばを求め、会場の旧須賀川小学校には多くの来場者が集まり、冬の訪れを感じるにぎやかな1日となりました。

地元の生産者が丹精込めて育てたそばをその場で打ち、ゆで上げて提供し、来場者からは「風味が違う」「毎年楽しみにしている」との声が聞かれました。

焼き鮎や地元農産物の販売も行われ、須賀川の食の魅力を存分に味わえる催しとなりました。

12/8

卓越した技能を称えて

技能奨励賞授与式



技能奨励賞授与式は、本市の産業に従事する技能労働者で、職業能力開発促進法に基づく国家検定である技能検定試験において、特級、1級および単一等級に合格され、優れた技能を有する方に対し、その卓越した技能を称え、技能奨励賞を授与しています。

今回の受賞者は、14名(出席者11名)でした。受賞された方々は、これからも優れた技能をもって、若き技能者の模範となり、習得された技術の練磨とさらなるご活躍が期待されます。

12/11

ALTと一緒に英会話

紫塚小学校 英語パフォーマンステスト



大田原市内のALT6名が紫塚小学校に来校し、6年生49名が英語によるコミュニケーションを楽しみました。ALTの先生と対面での英会話をおして、英会話の楽しさや難しさを実感しました。

参加した十河 新太さんは、「色々なALTの先生と英語で話をしたり、交流ができて嬉しかった。少し緊張して話すことができない場面もあったが、先生が会話を助けてくれて、話すことへの不安がなくなった。参加できて楽しかった。」と話しました。

12/12

新年を迎える準備

親園小学校・宇田川小学校ミニ門松作り



親園小学校体育館において、親園・宇田川小学校6年生によるミニ門松作りが行われました。門松の材料には、親園小学校の校庭にある黒松が使用され、地域の方々に教わりながらミニ門松の作成に取り組みました。

児童たちは、普段馴染みのない「いぼ結び」に苦戦しましたが、学校の枠を超えて協力し合い、素敵なミニ門松を作ることができました。

ご指導いただいた地域の人たちへの感謝を忘れず、良い年越しの準備となりました。

12/21

プロの技術を間近で体感!!

真中 満 氏による野球教室



八溝山周辺地域定住自立圏構成市町の小学生チームを対象に、本市出身で東京ヤクルトスワローズ元監督の真中 満 氏による野球教室が行われました。

参加した15チーム73名の小学生が、真中 氏と東京ヤクルトスワローズで選手として活躍した西田 明央 氏の指導のもと楽しく汗を流しました。

教室の最後には、西田 氏がバッティングを披露し、プロで活躍した選手のスイングを間近で見た小学生から歓声が上がっていました。

12/24

「私の地元応援募金」

明治安田生命保険相互会社からの寄附



明治安田生命保険相互会社では、グループ会社の全従業員が出身地・居住地などゆかりのある地域の団体に募金し、離れた「地元」にも想いを届ける「私の地元応援募金」活動を行っています。

このたび、その募金から本市の高齢者生きがい対策支援のため、4回目となる寄附をいただきました。

いただいた寄附金は、「佐良土グラウンド・ゴルフ場(旧佐良土小学校校庭)の屋外トイレ洋式化改修に活用させていただきます。

12/24

全国大会での活躍に期待!!

親園 WINS 表敬訪問



3月27日から30日にかけて、鹿児島県で行われる、小学生女子のソフトボール日本一決定戦「第19回春季全日本小学生女子大会」に出場する親園 WINS が市長を表敬訪問しました。

栃木県予選の決勝戦では、先制される苦しい展開でしたが、最後まで諦めずに戦い、逆転で優勝を成し遂げました。

親園 WINS の全国大会でのさらなる活躍が期待されます。

12/24

高校生の演奏に触れて

紫塚小学校クリスマスコンサート



大田原高等学校と大田原女子高等学校が合同で、紫塚小学校の全児童を招待してクリスマスコンサートを開催しました。

児童は、迫力満点の応援団の応援パフォーマンスに圧倒された後、大田原高等学校合唱部による合唱、大田原高等学校と大田原女子高等学校の合同吹奏楽部の演奏を間近で楽しみました。

紫塚小学校の校歌やクリスマスソングなど、児童にも馴染みのある曲が多く、高校生の生演奏に感動し、交流を深めました。

12/24

災害を想像し、日頃から備える

備蓄と収納でつくる「とも家事防災講座」



備蓄と収納でつくる「とも家事防災講座」を開催し、40代から80代までの29名が参加しました。

災害発生後1週間の自分の行動をシミュレーションし、経過に応じて、必要となる備蓄品が変化することや、普段使いする食品や日用品を多めに買い置きする「ローリングストック」の大切さ、自分や家族の状況に合わせた家庭内備蓄の必要性を学びました。

参加者からは「家庭内の備蓄品について、家族で話し合い、実践したい」などの声が寄せられ、防災意識を高める有意義な時間となりました。

1/11

炎を見守り無病息災を祈る

第49回どんと祭開催



無病息災を祈る祭りである「どんと祭」が那珂川河川公園で開催されました。

「どんと祭」は、やぐらにしめ縄や松飾りなどの正月飾りを入れて焚き上げることで一年の無病息災を祈る祭りで、49回目となる今年も、地元の太鼓保存会の黒羽太鼓の合図に合わせて、黒羽中学生有志「くろばね弓道ガールズ」の皆さまがやぐらに設置した扇の的へ火矢を射って点火を行いました。

会場にはキッチンカーなどが並び、家族連れなど多くの人で賑わいました。

1/12

新春恒例のにぎわい

大田原花市開催



大田原市の新春恒例行事である「大田原花市」が、白河信用金庫前から栄町屋台収納庫前までを会場に開催されました。

前日の夜から当日未明にかけて降り積もった雪が残る中、約500メートルにわたって、飲食などを含め約150店の露店が並びました。

今年一年の健康や商売繁盛を祈願して、ダルマやお飾りなど、縁起物を買求める人々で賑わいました。



『2026初日の出』

投稿者：ポムポムプディン
撮影日：2026年1月1日

平和な一年でありますように

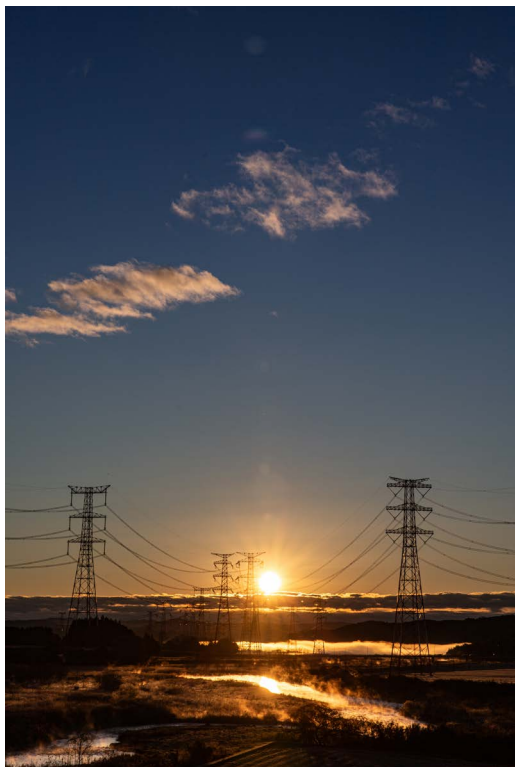

『みんなのひろば』投稿募集

問情報政策課 本6階 TEL 0287-23-8700
E-mail: johou@city.ohawara.tochigi.jp

●応募方法

Eメールに写真を添付し、本文に次の①～⑥を記入して情報政策課にお送りください。

①コーナー名

- ・我が家の『○○』(家族や自慢のレシピなどの紹介)
- ・いいとこ撮り(市内の風景・イベント写真の紹介)
- ・大田笑人(市内で活躍する個人・団体の紹介)

②写真のタイトル

③コメント(200文字程度)

④氏名とペンネーム(本名掲載を希望の場合は不要)

⑤住所(番地も記入。紙面には大字のみ掲載します。)

⑥電話番号

●注意事項

*原則として受付順に掲載しますが、応募多数の場合は過去に一度も掲載されていない方を優先します。

*掲載回数の上限は1人につき月1回かつ同一年度内3回までとし、2号連続しての掲載は行いません。

*掲載された場合の謝礼はありません。



詳細は市HPをご覧ください

那須赤十字病院共催コラム vol.6

今ストップ！高血糖

今回は那須赤十字病院の薬剤部から、血糖値を下げるお薬について説明します。

医師の指示通り食事療法や運動療法をおこなっても、目標とする血糖値に達しない場合は、薬物療法により良好な血糖値を目指します。血糖値を下げる治療薬には飲み薬と注射薬があります。



第6回
コラム動画

①飲み薬(内服薬)について

- ・医師の指示通りの飲み方・飲む量を正しく守る必要があります。
- ・自己判断で飲み薬や注射薬を減量したり中断したりすると血糖値が高くなる可能性があります。
- ・反対に飲み薬や注射薬を増量してしまうと血糖値が下がりすぎること(低血糖)や薬の種類によっては吐き気・食欲低下が現れる可能性があります。
- ・飲むタイミングを間違えると効果が出ない場合や低血糖が現れる可能性があります。
- ・薬が合わない(副作用)と感じた際は早めに医師・薬剤師にご相談ください。
- ・飲み忘れが多い場合は薬剤師にご相談ください。飲み薬を1包にまとめることで飲み忘れや飲み間違いを減らすことができます。

②注射薬(インスリン・GLP-1受容体作動薬)について

- ・医師の指示通りの量を注射してください。
- ・毎日打つタイプと週1回打つタイプがありますので間違わないように注意してください。
- ・即効性がある注射薬もありますので間違えた場合低血糖が現れる可能性があります。
- ・針を刺した部分が赤くなる、時には軽い痛みを伴うこともあります。
- ・何か心配なことがあれば早めに医師・薬剤師にご相談ください。

③低血糖について

- ・糖尿病治療中にみられる頻度の高い緊急事態です。
- ・薬の影響で血糖値が正常の範囲を超えて急激に下がった状態です。
- ・症状として発汗・動悸・手指の震え・頭痛・眼のかすみ・空腹感・眠気(生あくび)などが現れることがあります。
- ・もし症状が現れた場合は砂糖20gまたはブドウ糖10gまたはブドウ糖を含む飲料150～200mLを摂取します。
- ・経口摂取が難しい場合や意識がはっきりしない場合は救急車を呼んでください。

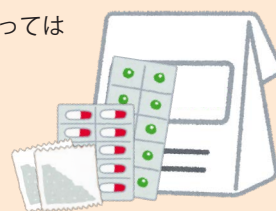

問健康政策課 本3階 TEL 0287-23-7601

2月 生活カレンダー

掃：ごみ・清掃

(日)	(月)	(火)	(水)	(木)	(金)	(土)
2/1 🏥くろばね齋藤醫院 TEL 0287-54-0031	2 納国民健康保険税(7期) 納後期高齢者医療保険料(7期) 納介護保険料(7期) ☎大田原・湯津上	3 相教育支援相談	4 相行政・人権(湯津上) 相心配ごと(湯津上) 健乳幼児健康相談 🏠くらし情報館	5 相もの忘れ相談	6 相心配ごと(大田原)	7 相栃木県司法書士会 健がんのつどい 健がん相談支援 🏠くらし情報館
8 🏥橋本内科クリニック TEL 0287-22-2220	9 ☎黒羽	10 相行政(黒羽) 相いのちの電話 健6～7か月の赤ちゃん教室 健心の健康相談室	11🗓建国記念の日 🏥鎌田浅香医院 TEL 0287-22-2703	12 相法律(広域)	13 相心配ごと(大田原)	14 相栃木県司法書士会
15 🎵与一太鼓定期演奏会(11:00～) 那須与一伝承館 TEL 0287-20-0220 🏠くらし情報館 🏥BLISSスキンクリニック TEL 0287-47-7334	16 相行政・人権(大田原) ☎大田原・湯津上	17 健健康相談会	18	19 相心配ごと(黒羽) 🏠くらし情報館	20 相心配ごと(大田原) 相不動産 ☎大田原・湯津上黒羽	21 健がん相談支援 🏠くらし情報館
22 🏥益子医院 TEL 0287-59-0835	23🗓天皇誕生日 🏥車田医院 TEL 0287-54-0062	24 健心の健康相談室 ☎黒羽	25 相ひきこもり出張相談会	26 相法律(市民)	27 相心配ごと(大田原) 🏠くらし情報館	28 相栃木県司法書士会
3/1 🏥増山胃腸科クリニック TEL 0287-23-6321	2 納国民健康保険税(8期) 納後期高齢者医療保険料(8期) 納介護保険料(8期) ☎大田原・湯津上	3	4 相行政(湯津上) 相心配ごと(湯津上) 健乳幼児健康相談 🏠くらし情報館	5 相もの忘れ相談	6 相心配ごと(大田原)	7 相栃木県司法書士会 健がんのつどい 健がん相談支援 🏠くらし情報館
8 🏥増山医院(小滝) TEL 0287-22-2336	9 ☎黒羽	10 相行政・人権(黒羽) 相いのちの電話 健心の健康相談室	11 健精神保健福祉クリニック	12 相法律(広域) 🏠くらし情報館	13 相心配ごと(大田原)	14 相栃木県司法書士会

水道管の凍結にご注意ください

気温が氷点下4℃以下になると水道管や水道メーター、蛇口などが凍結しやすくなり、水が出なくなったり破裂して漏水し多額の修理費用がかかる恐れがあります。

給水装置は皆さまの財産です。適切な管理をお願いします。

※水道管の凍結を防ぐ方法などは市HPをご覧ください。

問上下水道課 **本**5階 **TEL**0287-23-8713



大田原市へのお問い合わせ

市HPの専用フォームから、いつでも市にお問い合わせができます。詳しくは市HP「市役所へのご意見・お問い合わせ」をご覧ください。



★パソコンの方は市HPトップページ右上のバナーをクリックしてください。

市へのご意見
お問い合わせ



休日当番医 【診療時間】 9:00～17:00

月	日	当番医名	所在地	電話
2月	1日(日)	くろばね齋藤醫院	黒羽田町612	TEL 54-0031
	8日(日)	橋本内科クリニック	元町1-2-14	TEL 22-2220
	11日(水)	鎌田浅香医院	浅香3-3-9	TEL 22-2703
	15日(日)	BLISS スキンクリニック	山の手1-6-5	TEL 47-7334

事前に当番医療機関に電話してから受診してください。
また、やむを得ず変更になる場合があります。

月	日	当番医名	所在地	電話
2月	22日(日)	益子医院	大久保266	TEL 59-0835
	23日(月)	車田医院	大豆田457-24	TEL 54-0062
3月	1日(日)	増山胃腸科クリニック	加治屋83-413	TEL 23-6321
	8日(日)	増山医院(小滝)	小滝1107-6	TEL 22-2336

夜間診療【診療時間】 毎日 19:00～21:30

那須地区夜間急患診療所

(中田原1081-4 / 那須赤十字病院 1 階)

TEL 0287-47-5663

●診療科目…内科・小児科

※那須赤十字病院と併設ですが、別の医療機関になります。

とちまる救急安心電話相談 (実施主体：栃木県)

子どもの救急電話相談(おおむね15歳未満)

TEL #8000 または TEL 028-623-3511

大人の救急電話相談(おおむね15歳以上)

TEL #7119 または TEL 028-623-3344

【相談時間】 平日16:00～翌日10:00 および 土曜・祝日 24時間

各種相談

★…祝日・年末年始を除く。

相談		日時		場所	問い合わせ
総合行政相談	大田原地区	2月16日(日)	10:00～12:00	生涯学習センター	情報政策課 本 6 階 TEL 23-8700
	湯津上地区	2月4日(水) 3月4日(水)	13:00～15:00	佐良土多目的交流センター	
	黒羽地区	2月10日(火)	10:30～12:00	黒羽・川西地区公民館	
相人談権	大田原地区	2月16日(日)	10:00～12:00	生涯学習センター	政策推進課 本 6 階 TEL 23-8715
	湯津上地区	2月4日(水)	13:00～15:00	佐良土多目的交流センター	
	黒羽地区	3月10日(火)	10:30～12:00	黒羽・川西地区公民館	
心配ごと相談	大田原地区	★毎週(金)	9:00～12:00	市役所 A 別館	市社会福祉協議会 TEL 23-1130
	湯津上地区	★毎月第1(水)	13:00～15:00	佐良土多目的交流センター	// 湯津上支所 TEL 98-3715
	黒羽地区	★毎月第3(水)	10:00～12:00	社会福祉協議会黒羽支所	// 黒羽支所 TEL 54-1849
広域無料法律相談(要予約)		2月12日(水) (予約受付:2月5日(水)～10日(火))	13:30～16:30	トコトコ大田原 3 階 市民交流センター	総務課 本 6 階 TEL 23-1111 ※申込多数につき、お一人様年度内 1 回限りとなります。
市民無料法律相談(要予約)		2月26日(水) (予約受付:2月19日(水)～25日(水))	13:30～16:00		
公正証書無料相談(要予約)		★月～(金)	9:00～12:00 13:00～17:00	大田原公証役場	大田原公証役場 TEL 23-0666
不動産無料相談会(要予約)		2月20日(金)	13:30～15:30	不動産会館県北支部 (黒磯文化会館前)	(公社) 宅建協会県北支部 TEL 0287-62-6677
栃木県司法書士会無料相談 (要予約) ①不動産登記・商業登記・成年 後見などに関する相談 ②③相続・遺言に関する相談	①面談	★第1(土)	10:00～15:00 (予約受付:平日9:00～17:00)	西那須野公民館 (那須塩原市太夫塚)	総合相談センター(栃木県司法書士会) TEL 028-614-1122
	②電話	★第2・4(土)	10:00～15:00 (予約受付:平日9:00～17:00)	—	相続登記相談センター(栃木県司法書士会) TEL 028-614-1122
	③面談	予約時に各司法書士と調整 ※要無料クーポン			無料クーポン、相続登記相談センター登録司法書士につ いては、右の二次元コードからHPをご覧ください。
自殺予防いのちの電話 フリーダイヤル		毎月10日8:00～11日8:00(24時間) 毎日16:00～21:00(5時間)		—	フリーダイヤル TEL 0120-783-556
生活困窮者の相談支援		★月～(金)	8:30～17:15	市役所 A 別館	市社会福祉協議会 TEL 23-1130
ひきこもり出張相談会		2月25日(水) (予約受付:2月12日(水)～)	10:00～16:15 (1日3組)		
DV(配偶者等暴力)・離婚に 関する相談窓口(要予約)		★月～(金)	9:00～16:00	市こども支援課	こども支援課 本 3 階 TEL 23-8792
不登校・いじめなどに関する 相談窓口(電話相談可)		★月～(金)	8:30～17:15	市教育支援センター	教育支援センター(大志館すばる内) TEL 22-5884
教育支援相談会(要予約) ※小中学校への就学相談です		2月3日(火)	9:00～12:00	市役所本庁舎 4 階	学校教育課 本 4 階 TEL 23-3125

※大田原市の市外局番は「0287」です。携帯電話からかける際はご注意ください。

子育て支援情報

※子育て支援センター・つどいの広場・子育てサロンは、事前予約制(定員あり)となります。休館日が変更になることもありますので、最新情報はHPなどを確認するか直接お問い合わせください。

子育て支援センター	しんとみ	ゆづかみ	すくすくきつず(くろばね)	ひかり
場所	しんとみ保育園	ゆづかみ保育園	くろばね保育園	ひかり幼稚園
電話	TEL 2 2-5 5 7 7	TEL 9 8-3 8 8 1	TEL 5 9-1 0 7 7	TEL 2 3-5 5 3 3
開設日時	月～金 9:00～11:30 13:00～16:00	月～金 9:00～11:30 13:00～15:30	月～金 9:30～12:00 13:30～16:00	月～金 9:00～12:00 13:00～15:00
休館日	2/9(月)	2/6(金), 2/20(金)	2/27(金)	2/19(木), 2/26(木)AM, 2/27(金)

つどいの広場	さくやま	トコトコ	子育てサロン	のぞき
場所	旧さくやま保育園	子ども未来館	場所	うすばアットホーム
開設日時	月・水・金 9:00～14:00	月～金 9:00～11:45/12:45～15:00	開設日時	水 9:00～12:00
休館日	2/9(月)	2/2(月), 2/9(月)	休館日	—

病児・病後児保育	病後児のみ ※要登録	病児・病後児 ※要登録
施設／電話	保育園ベビーエンゼル TEL 2 2-8 8 3 4	国際医療福祉大学 金丸こども園 TEL 4 8-6 6 5 0
利用時間／料金(1日)	月～金 8:00～18:00	▶病児 2,000円 ▶病後児 500円

■ファミリーサポートセンター(保育課内)
TEL 0 2 8 7-2 3-8 7 3 9
子育ての手助けをしたい・してほしい方が会員となり、地域で子育てを支え合う組織です。



■一時保育センター(子ども未来館内)
TEL 0 2 8 7-2 2-2 8 1 3
▶開設日時: 9:00～17:00(休館日を除く)
▶対象: 4か月～就学前の健康な乳幼児(市外の方を含む)
▶料金: 1時間 300円(市外の方は500円)
※1回4時間、月5回まで。事前申込が必要。(一定要件あり)

保健に関する教室・相談

★…祝日・年末年始を除く。

教室・相談	日時	場所	内容	備考	問い合わせ
乳幼児健康相談	2月4日(水) 3月4日(水)	9:30～11:15	大田原市福祉センター	計測や育児相談など	母子健康手帳持参
6～7か月の赤ちゃん教室	2月10日(火)	9:40～11:30(受付9:20～)	トコトコ大田原	計測、赤ちゃんの育ち、離乳食の進め方	要予約
おたっしやクラブ	※2月、3月の実施はありません。				高齢者幸福課 本3階 TEL 2 3-8 9 1 7
もの忘れ相談	2月5日(木) 3月5日(木)	10:00～12:00	本庁舎3階相談室5	もの忘れなどの相談	要予約
健康相談会	2月17日(火)	9:00～11:00	黒羽庁舎2階	健康相談や健康チェックなど	予約不要
心の健康相談室	2月10日(火) 2月24日(火)	13:30～16:30	本庁舎3階303会議室	カウンセリング	3日前までに要予約
精神保健福祉クリニック	3月11日(水)	13:30～15:30	県北健康福祉センター	精神科医師への相談	要予約
がんのつどい	2月7日(土)	10:00～11:00	那須赤十字病院 多目的ホール	リハビリについて(理学・作業療法士)	要予約
がん相談支援	★月～金 ★第1・3(土)	8:30～16:51 8:30～12:30	那須赤十字病院 相談室3	がんに関する相談	要予約

市民健康診査

■令和7年度市民健康診査『集団健診』は、11月30日で終了となりました。多くの方々に受診いただき、ありがとうございました。
■医療機関健診(基本健診・乳がん検診・子宮がん検診)は2月28日(土)まで受診できます。受診を希望される方は、健康政策課へお問い合わせください。
なお、基本健診は国民健康保険、後期高齢者医療制

問申健康政策課 本3階 TEL 0 2 8 7-2 3-7 6 0 1

度に加入されてる方が対象です。市の健診は、1年に1回の受診です。市民健康診査および国民健康保険の人間ドック・脳ドックで受診した項目は、重複して受診することはできません。
●令和8年度市民健康診査について
▶世帯ごとに対象となる方の申込書を郵送します。
▶郵送時期…令和8年2月下旬

大田原市の人口

令和8年1月1日現在

【人口・世帯数(前月比)】

- 人口 68,542 人 (-97)
男 33,686 人 (-77)
女 34,856 人 (-20)
- 世帯数 30,743 世帯 (-25)
「毎月人口調査」を基に
掲載しています。



各種二次元コード



ホームページ



X(旧Twitter)



YouTube



Facebook



よいちメール



LINE

インフラの不良は、
「インフラ不良箇所
通報メール」から
お知らせください。



土日祝日・夜間の 水道管漏水の連絡先

問大田原管工事工業協同組合

TEL 090-7234-4462

※本管漏水工事のための待機業者であるため、宅地内漏水は対応できない場合があります。



くらし 情報館

問くらし情報館(大田原市くらしの会：中央1-2-14) TEL 0287-22-3903

開館時間：10:00～15:00 開館日：2/4(※)、2/7(※)、2/15(※)、2/19(※)、2/21(※)、2/27(※)、3/4(※)、3/7(※)、3/12(※)

※対象は市内在住の個人としますので事業者や法人の利用は固くお断りします。

ゆずりたい	ゆずってほしい
<ul style="list-style-type: none">●お子さん向け 学習机(椅子付き)●家具・インテリア・家電製品・楽器など 座卓(120cm×88cm)・2段ベッド(木製)・シングルベッド(2台)・電動ベッド・パソコンデスク・鏡台・本棚(36cm×86cm)・タンス(和・洋)・タンス(38cm×75cm、105cm×185cm)・3段ボックス(47.5cm×98cm)・額縁(大・中・小・17枚)・照明器具(4点)・ハロゲンヒーター・こたつ(一人用)・アップライトピアノ・電子ピアノ●その他 スキーウェア上下(女性用130cm)・防災頭巾・5月人形セット(兜・弓矢・ケース入り)・鎧・兜(ケース入り)・ひな人形7段飾り・ひな人形(ケース入り)・ベンチコート(160cm)・礼服(女性用9号)・白・杵・自転車(ママチャリ)・折り畳み自転車(26インチ)・猫用ゲージ・そろばん・囲碁セット	<ul style="list-style-type: none">●お子さん向け チャイルドシート・学習机(椅子付き・5人分)・三輪車(女子用)●家具・インテリア・家電製品・楽器など 本棚(90cm×180cm)・家具調こたつ(120cm×90cm)・電動ベッド・掃除機・電動ミシン(ポータブル)・扇風機・ステレオ・電子ピアノ・キーボード●制服・体育着など 若草中学校(女子制服・160cm)・若草中学校バレー部(ウインドブレーカー・シューズ)●その他 車イス・マウンテンバイク・自転車(ママチャリ)・大人用自転車・農業用パイプハウス・スキー板とブーツ(25cm)・かなめ焼き・墨すり機・杵・スタッドレスタイヤ(軽自動車用)・ガソリン携行缶

(登録状況：1月15日現在)



消費生活センターからのお知らせ

■「還付金がある」という電話にご注意！！

公的機関などを名乗り「還付金があるので銀行名と口座番号を教えてください」、「介護保険料の還付金があるので携帯電話と通帳を持ってATMに行ってください」、「税金の還付金があるので受け取るように」と電話が届いたという相談が寄せられています。

公的機関や金融機関の職員が還付金の手続きの為に、口座番号や暗証番号などを電話で聞いたり、ATMを操作するように連絡をしてくることは絶対ありません。不審な電話があったらすぐに電話を切ってください。

「お金を返すために必要」と言われ、名前や住所、銀行名、口座番号などの個人情報を知られても絶対に答えてはいけません。お金を払ったり、通帳を持ってATMに向かったり、指示された番号に電話をしないようにしましょう。還付金に心当たりがある場合は、自分で関係機関の担当部署を調べたうえで連絡し、確認するようにしましょう。不安なときは、警察署や消費生活センターにご相談ください。



廃棄物の屋外焼却は法律で禁止されています

廃棄物の屋外焼却は、原則として禁止されています。違反した場合、「5年以下の拘禁刑若しくは1,000万円以下の罰金又はこれらの併科」に処されることがあります。

屋外焼却(家庭用焼却炉などによる焼却を含む)は、煙・灰・悪臭により、健康への悪影響や洗濯物などを汚すなど、生活環境に大きな被害をもたらします。焼却している側が想像する以上に、周辺の方々は迷惑に感じています。

また、ダイオキシン類などの有害物質が発生するおそれ

があるほか、火災の原因となり、大きな事故や災害につながる危険もあります。

宗教上の行事や農事行為など、例外として認められる場合もありますが、その場合でも、周辺に迷惑が生じたり、苦情が発生したりした際は、中止や改善をお願いすることがあります。皆さまのご理解とご協力をお願いします。



問生活環境課 本2階
TEL 0287-23-8706

※大田原市の市外局番は「0287」です。携帯電話からかける際はご注意ください。