



特集

- ・大関和って知ってっけ？〇×クイズ
- ・連続テレビ小説「風、薫る」(NHK)スペシャルインタビュー
- ・最終報！「おおたわら食の魅力発信プロジェクト」

目次

03 特集

- ・大関和って知ってっけ？〇×クイズ
- ・連続テレビ小説「風、薫る」(NHK) スペシャルインタビュー
- ・最終報！
「おおたわら食の魅力発信プロジェクト」

08 トピックス

令和7年度大田原市明るい地域づくり功労賞表彰/令和8年度大田原市役所説明会(オープン・カンパニー1回目) ほか

14 お知らせ

子育て/健康・福祉/年金・国保 ほか

23 地域のひろば

那須与一伝承館通信/黒羽芭蕉の館だより/子ども未来館のお知らせ ほか

26 スナッぷおおたわら

■ 市民憲章 ■

わたしたちは
きまりを守り なごやかな家庭をつくり
大田原を住みよいまちにしましょう

■ 大田原市役所 ■

〒324-8641
栃木県大田原市本町1丁目4番1号
電話 0287-23-1111
▶開庁時間 9:00~16:30(月~金)
※電話受付時間は、8:30~17:15です。
▶窓口延長(※) 19:00まで
※市民課・国保年金課・税務課・収税課・
こども支援課・保育課・会計課のみ

▶ デジタル版「広報おおたわら」を公開しています

右の二次元コードからご覧ください。
また、広報おおたわらの内容を音声で聞くことができます。『音訳(デジタル)版広報おおたわら』をご希望の方は、福祉課へお問い合わせください。

問福祉課 本3階 ☎0287-23-8921

▶ 「広報おおたわら」のご意見・ご感想をお寄せください

いただいたご意見・ご感想は、今後の紙面づくりの参考とさせていただきます。

問情報政策課 本6階 ☎0287-23-8700

◆ 今月の表紙

3月1日に開催された大関和顕彰碑の除幕式の様子です。連続テレビ小説「風、薫る」(NHK)の主人公のモチーフとなった大関和さん。本市出身の和さんの功績を称えた記念碑が、生誕の地である黒羽田町に建立されました。式典には多くの関係者が出席されました。

※表紙写真右から、相馬市長、日本看護協会会長 秋山 智弥 様、日本訪問看護財団理事長 田村 やよひ 様、第50回フローレンス・ナイチンゲール記章受章者 河野 順子 様、栃木県看護協会会長 朝野 春美 様、大関和記念碑建立実行委員長(大田原市観光協会会長) 越沼 哲士 様となります。



◆ 掲示板

● マイナンバーカードの休日交付【予約制】 ●

●日時 4月25日(土)、5月10日(日) 9:00~12:00、13:00~16:30

●場所 市役所本庁舎2階 市民課窓口

※ウェブまたは電話による事前予約が必要になります。

問市民課 本2階 ☎0287-23-8755

【マイナンバーカード交付】

●対象者 マイナンバーカードを申請済で、市から『交付通知書』が届いた方

●持ち物 交付通知書、本人確認書類(運転免許証など官公庁発行の顔写真付きの物1点、または資格確認書など2点)



マイナンバーカード交付
予約サイトのご案内

【電子証明書更新・暗証番号再設定】

●対象者 電子証明書の有効期限3か月以内(または期限切れ)の方、暗証番号が不明となった、またはロックされた方

●持ち物 マイナンバーカード、暗証番号の控えなど(お持ちの方のみ)



電子証明書更新および
暗証番号再設定の休日受付

特集 大関和って知ってっけ? ○×クイズ



問 那須与一伝承館 TEL 0287-20-0220



愛称 千カちゃん

今回の特集では、「大関和」を、より皆さまに知っていただくために、^{おおぜきちか}○×クイズを用意しました。
ご家族で全問正解を目指しましょう！
※ヒントは右の二次元コードにあるかも！？
クイズの答えは19ページを確認してね！



ヒント

new 那須与一伝承館で、「この特集記事を見た」とお申し出いただいた方にシールをプレゼント(先着順)



「大関和」に関する○×クイズ(全7問)

1 「大関和」は、現在の大田原市(旧黒羽町)で生まれた。○か×か？

3 「大関和」は、日本で最も早い時期に活躍した「トレンドナース」である。○か×か？

5 「大関和」は、看護技術の向上、後輩看護師の育成、感染症対策・公衆衛生の普及、看護師の仕事やその存在の重要性について普及と啓発に尽力した。○か×か？

7 現在、大田原市で「大関和」を紹介する展示会が開催されている。○か×か？

2 「大関和」は、旧黒羽藩のお殿様の娘である。○か×か？

4 「大関和」は、女性の地位や発言が弱かった明治時代に、自らの意思で看護師という職業を選んだ。○か×か？

6 「大関和」が、明治42年(1909)に作った派出看護師の団体名は、「大関看護婦会」である。○か×か？



特別企画展「近代看護の先駆者・明治のナイチンゲール 大関和」

- 日 時 令和8年3月14日(土)～11月3日(火)祝
9:30～17:00(入館は16:30まで)
- 休館日 毎週月(祝の場合には開館し、翌平日休館)
- 場 所 那須与一伝承館
- その他 詳細は市HPをご覧ください。



特別企画展
近代看護の先駆者・明治のナイチンゲール
大関和
おおぜきちか

令和8年
3.14(土) >> 11.3(火)祝

会場 大田原市那須与一伝承館
開館時間 午前9時30分～午後5時(入館は午後4時30分まで)
休館日 毎週月曜日(祝日の場合は翌平日)
入場料 大人(高校生以上)300円、中学生以下無料
※詳細は市HPをご覧ください。

大田原市 那須与一伝承館
〒324-0012 栃木県大田原市南島1584-6
☎0287-20-0220 FAX 0287-20-1012 Mail denyokanility.ohkawara.tochigi.jp

特集

連続テレビ小説「風、薫る」(NHK)

スペシャルインタビュー

問 商工観光課 本4階
TEL 0287-23-3145

大田原市も舞台となっている連続テレビ小説「風、薫る」(NHK)の放送がついに始まり
ました!今回は大関和さんをモチーフとした主人公「一ノ瀬りん」を演じる見上愛さんと、
鈴木雅さんをモチーフとした「大家直美」を演じる上坂樹里さんにお話を伺いました。

俳優
見上
愛
さん

みかみ
あい



俳優
上坂
樹里
さん

こうさか
じゅり



大田原市(栃木県)で印象に残った風景や食べ物を教えてください

【見上】森林があったり、田んぼがあったり、とにかく自然豊かで、とても魅力的な場所でした。きっと「りん」が過ごした明治時代にも同じ風景を見たのかなと思えるような環境で撮影ができて、お芝居をする上でもすごく助かりました。ロケ中は毎日温泉に浸かり、美味しい地元の野菜を食べて過ごしていて、心も体も健康に過ごせました。

【上坂】クランクインの時に那須にお邪魔しましたが、辺り一面に緑が広がっていて、何回も深呼吸をしたいと思えるような空気の綺麗さにびっくりしました。私は餃子が大好きなので、帰りに餃子を食べられてうれしかったです。



大関和さんと鈴木雅さんがモチーフということで、それぞれの魅力について教えてください

【見上】大関和さんは、とても聡明で、自分の信じた道を生き抜くという強さを持っているところがとても魅力的だと思います。現代を生きる上でもそういう強さが必要だと感じていて、りんを通して、大関和さんのような、時代にとらわれない強さを皆さんにお届けできたらと思います。

【上坂】鈴木雅さんは、本当に生き方がかっこよくて、周囲の評価や世間の目に負けない強さを持っている方だと思いました。明治という時代に、看護の道を切り開いていくことは、計り知れないぐらいの覚悟があったと感じています。私も強い覚悟を持って、この作品から視聴者の皆さんに何かを感じてもらえるような、そんな作品にしたいと思います。

ロケ地での組紐体験はいかがだったか教えてください

【見上】とても楽しかったです。組紐を間違えると大変なんですよね。その時に自分で作った組紐は今も大切にしています。

今回の撮影で、栃木ことばや英語について、どのように取り組まれたのか教えてください

【見上】撮影前に栃木ことばの練習を始めて、先生がルールや発音の変化をわかりやすく資料にしてくださいだったので、それを見ながら、先生と普通の会話をしてみたり、台本を読むなど、たくさん練習しました。撮影が始まる頃にはだんだんと慣れてきて、実際にロケ地に行くと栃木ことばを話す方がいっぱいいらっしゃって、それにも助けられました。今は、逆に栃木ことばを抜くのが大変で、特にアドリブなどで不意に栃木ことばが出てしまうので、苦労しています。

【上坂】撮影前に英語の稽古を初めて、今も撮影と同時進行で稽古を続けていますが、口の形だったり、発音だったり、日本語にはない言葉の発し方が英語にはあるので、日々たくさんの課題が出てきて、とても苦労しています。発音ができるようになって、感情を入れてみるとまた難しく、監督と英語の先生に相談しながら、撮影をしています。

看護師を演じるにあたり、意識していることや準備していることを教えてください

【見上】包帯の巻き方やシーツの敷き方など、実際に看護師の方々に教えてもらい、みんなで稽古しました。

【上坂】看護シーンの撮影を始める前に、ナイチンゲールについての研究をされている先生の講義をみんなで受けて、撮影中も看護の先生に指導をしていただきながら撮影していますので、とても勉強になっています。



お互いの役の印象について教えてください

【見上】最初は、「直美」に対して、「なんてずる賢い子なんだろう」と思いましたが、どんどん彼女の生い立ちが明らかになっていくと、生きるために手段を選んでいられなかったんだと感じるようになりました。実際お芝居で「直美」に向き合ってみると、ほんとに素直じゃないなと思って、けどそこが可愛くて仕方なくて。本当は優しいのに、言葉の選び方で損をしていたり、素直になることで自分の心がさらけ出されることが怖くて、自分を過大に守っているところがあると感じます。強いはずなのに、ものすごく弱いところがあって、そこが魅力的だなと思います。

【上坂】台本を読んだとき、「りん」は感受性が豊かで、マイペースで、おせっかいなくらい優しい印象を持っていました。実際にお芝居をしていて、ところどころで見せる「りん」の表情が本当に魅力的だなと感じています。

放送を楽しみにしている大田原市の皆さんに向けて、メッセージをお願いします

【見上】とても素敵なロケーションと温かい人たちに囲まれて撮影させていただきました。ぜひ作品の中で、「このシーンはこの場所で撮影されたんじゃないか」などを予想しながら楽しんでいただけたらと思います。

【上坂】「りん」が育った那須の素晴らしい自然を体感しました。看護の道を切り開いた2人が手を取り合い、支え合いながら前に進んでいく作品です。ぜひその姿を見守っていただけたら嬉しいです。

特集 最終報！「おおたわら食の魅力発信プロジェクト」

問 政策推進課 本 6階 TEL 0287-23-8793

大田原市ゆかりの和食料理人「館野 雄二 氏」監修のもと、「食」の力によって大田原市全体の魅力をPRするため、1年を通して四季折々に生産される、大田原が誇る旬の特産物を使ったさまざまなレシピを考案し、家庭でもできる「館野流おおたわらの会席料理」が完成しました！



料理は身近にできる「魔法」～料理への想い～

大田原ふるさと大使・和食料理人

館野 雄二 さん

Yuji Tateno

【プロフィール】

▶大田原市(旧湯津上村)出身

1984年に道場 六三郎 氏の門下に入り料理界に入る。現在、「銀座ろくさん亭 本店」の料理顧問兼スーシェフ。

その確かな技術と感性でメディアでも活躍。講習会や学校での料理教室など、食育活動も積極的に行っている。



●館野さんにとって料理とは？

料理は、自分の気持ちを伝えて相手が喜んでくれる身近な手段の一つだと思います。

料理を作って大好きな彼氏や彼女、家族が喜んでくれたら自分もうれしくなり、自然と不思議な力が湧いてきて、身近にできる「魔法」のような存在だと思っています。

●「おおたわらの会席料理」に込めた想いとは？

東京に出て気づかされたことは、大田原市は食材が豊富で美味しいものがいっぱいあるということです。

その地元の旬の新鮮な食材を家庭料理に組み込み、まずは市民の方々に「おおたわらの食の魅力」を知っていただき、さらには地産地消の推進に繋がればよいなどの想いがありました。



●館野さんにとって会席料理とは？

『作る側と食べる側が楽しみを分かち合う特別な時間』

「懐石料理」はお茶を楽しむ料理ですが、「会席料理」はお酒を楽しみながら、豪華な料理が出る料理です。自分で自由にコースを組み立てられるので、作る側も調理していて楽しいです。

コースを通して食べる人が喜んでもらえるように、食べる人の顔を思い浮かべながら、想いを重ねながら料理を作っています。

●このプロジェクトを通して伝えたいことは？

近年消えつつある親から子への「おふくろの味」や、「さがんぼ」のような地域特有の伝統料理などの「味の継承」をお伝えしたいと思いました。

また、家庭でも簡単にできる会席料理のメニューを考え、簡単な出汁の取り方などのアドバイスも加えることで、家族や友人みんなで楽しく料理をするきっかけの一つになればいいなどの想いがありました。すごく楽しかったです。



2月16日に第4回（最終回）の収録を行いました

【第4回収録】完成！館野流おおたわらの会席料理！

会席料理の締め料理の中から、「ご飯・香の物・水菓子」を大田原の食材を使い館野流にアレンジしてご紹介します。ご家庭でも楽しめる内容となっていますので、ぜひお試しください。

これまで開発されたレシピは、市公式YouTubeにて公開していますので、ご覧ください。

- ① 絹ごし豆腐の餡かけご飯
- ② 人参とニラの塩こうじ漬け
- ③ 赤だしかぶらめん無麺
- ④ 苺と彩果物のヨーグルトフォンデュ
- ⑤ 豚艶煮丼（和食料理人が作る絶品まかない飯）



【大田原市公式YouTubeチャンネル】

- ▶ 市公式YouTubeで順次配信中！
- ▶ 詳細はこちらをご覧ください

おおたわらの食の味力



市公式
YouTube

「おおたわらの食の魅力」はこれからも輝き続ける！

【栃木県立大田原女子高等学校の生徒3人によるオリジナルみその販売】

3月3日、市内にある東武宇都宮百貨店 大田原店において、栃木県立大田原女子高等学校の生徒3人が作ったオリジナルのみそ「はなえむ花笑」が販売され、大好評のうちに用意していた150個が完売となりました。

それぞれ、米農家、大豆農家、こうじ糀店が家業の3人は、「若者の和食離れが進む中、女子高生発の加工食品で農業や食の魅力を広めたい」と意気込み、学業の合間を縫って準備してきました。

大田原市には、農業や食文化を担う多くの次世代の若者たちが、その伝統や魅力を受け継いでいます。受け継がれた伝統を絶やさず、世代を超えて「おおたわらの食の魅力」はこれからも輝き続けます。



令和7年度
大田原市明るい地域づくり功労賞表彰

問政策推進課 本6階
TEL 0287-23-8761

「大田原市明るい地域づくり功労賞」は、芸術・科学・文化・スポーツ・産業などの分野で市民の誇りとなる顕著な功績を挙げ、本市の名声を高めた個人または団体などに対し、その栄誉を称え表彰を行っています。

今年度は次の8名1団体の方々を表彰しました。



氏名	功績
大田原チーズステーション	国際チーズコンクール Mondial du Fromage 2025 金賞
船山 颯汰氏	IBKO第16回全日本空手道選手権大会 小学3年生 男子型の部 準優勝
鈴木 芹那氏	IBKO第16回全日本空手道選手権大会 小学6年生 女子43kg未満組手の部 準優勝
小川 結希乃氏	文部科学大臣杯第67回小学生・中学生全国空手道選手権大会 団体戦 中学生女子組手の部 準優勝
小西 陽暖氏	第49回スポーツチャンバラ世界選手権大会 長剣フリーの部3～5級 優勝
内野 悠輝氏	第49回スポーツチャンバラ世界選手権大会 基本動作の部7～8級 優勝
内野 昇氏	第49回スポーツチャンバラ世界選手権大会 長剣フリーの部3～5級、楯小太刀の部1～3級 準優勝
吉村 錬太郎氏	2025 FIM MiniGP Japan Series シリーズチャンピオン
児島 菜々氏	第10回全日本中学女子軟式野球大会 優勝

令和8年度
大田原市役所説明会（オープン・カンパニー 1回目）

問総務課 本6階
TEL 0287-23-8702

大田原市役所で働くことを理解していただくための機会として、市職員になろうと検討されている方に向けて、オープン・カンパニーを実施します。

- 日時 4月30日(木) 9:00～12:00
- 対象者 大学院生、大学生、短大生、高等専門学校生、専門学校生、社会人など
※過去に開催された市役所説明会（オープン・カンパニー）や、別途実施する就業体験実習（インターンシップ）に参加されたことがある方は、参加できません。
- 内容
 - 1 オリエンテーション（市の概要・紹介、勤務条件、福利厚生、採用試験の概要など）
 - 2 庁舎見学（本庁舎内の見学、各階フロアの業務説明）
 - 3 先輩職員との交流会（若手職員との交流、質疑応答）

- 定員 20名程度
※応募者が多数の場合は、抽選となる場合があります。また、申込期間前に受付を終了する場合があります。
- 申込方法
3月23日(月)～4月23日(木)に市HPの申込フォームから申し込み



市が所有する土地の売払いを行います

問総務課 本6階
TEL 0287-23-8795

- 市有地の随意契約による売払いを行います。
- 受付期間 5月11日を最初の締切日とし、以降毎月10日（10日が閉庁日の場合、直後の開庁日）を締切日として受付を行います。
 - 受付時間 開庁日の9:30～16:00
 - 受付場所 総務課窓口（6階）
※支所および郵送による受付は行っていません。
 - 提出書類 必要書類は市HPをご覧ください。申込用紙は、総務課窓口でも配布しています。
 - 売払いについて 各締切日の翌日に、担当職員により見積合わせを行い、最低見積価格以上の最高価格を提示された方と契約手続きを進めます。

番号	所在地	地目	面積	最低見積価格
1	下石上2110番7	宅地	399.72㎡	5,557,000円
2	薄葉2703番2	宅地	218.64㎡	2,449,000円
3	薄葉2707番3	宅地	210.18㎡	2,418,000円
4	薄葉2708番22	宅地	230.08㎡	3,797,000円
5	薄葉1120番4	雑種地	285㎡	2,423,000円
6	小滝594番172	山林	662㎡	463,000円
7	小滝594番173	山林	481㎡	317,000円
8	寒井1465番50	原野	165㎡	400,000円
9	蜂巣767番225	原野	185㎡	275,000円
10	紫塚二丁目2564番1	宅地	6575.97㎡	76,500,000円

※必要書類や対象物件などの詳細は、市HPをご覧ください（4月1日公開）

人権擁護委員の委嘱について

問政策推進課 本6階
TEL 0287-23-8715

人権擁護委員は法務大臣から委嘱を受け、日常生活の中で基本的人権が侵されることのないよう、身近な人権問題についての相談や、子どもに向けた各学校での人権教室、地域の皆さまの人権への関心を高めるための街頭啓発活動などを行っています。

令和8年4月1日付けをもって、右の方が委嘱されましたのでお知らせします。
任期は、令和8年4月1日から令和11年3月31日です。

○新任 英由香氏
(黒羽向町)

大田原市教育委員会委員の任命について

問総務課 本6階
TEL 0287-23-8702

大田原市教育委員会委員の辞職に伴い、市議会3月定例会で同意を得て、右の方が委員に任命されましたのでお知らせします。

任期は、令和8年4月1日から令和9年9月30日です。

○新任 蜂巢覚氏
(蛭田)

「包括的な支援体制の整備」に向けて 大田原市重層的支援体制整備事業を開始します



問福祉課 本3階
TEL 0287-53-7156

市では、介護・障害・子育て・生活困窮などの属性に応じた制度では対応できない生活課題を抱えた「制度のはざま」にある方に対し、適切な支援を届けるため、4月から、複数の既存事業と新規事業を一体的に実施する「大田原市重層的支援体制整備事業」を開始します。

●既存事業について 令和8年度以前から対象者の属性に応じて実施している事業

事業内容	支援機関や団体など
①包括的相談支援事業 ▶既存の支援機関が関係機関と連携を図りながら、分野横断的なつなぎの支援を行います。 ▶属性や分野を問わず、まるごと相談を受けとめ、適切な支援機関につなぎます。	介護 ▶地域包括支援センター
	障害 ▶障害者基幹相談支援センター ▶障害者相談支援センター ▶地域生活支援センター
	子育て ▶子ども家庭センター
	生活困窮 ▶社会福祉協議会（生活困窮担当）
②地域づくり事業 ▶既存の地域づくり事業を活用し、属性や世代を超えて交流できる場の整備を支援します。 ▶多様な地域活動が生まれやすい環境を整備することで、住民同士の「顔の見える関係性」の育成を支援します。	▶介護予防リーダー ▶与一いきいきメイト
	▶第1層・第2層協議体 ▶生活支援コーディネーター
	▶地域活動支援センター
	▶子育て支援センター ▶つどいの広場 ▶見守り組織（見守り隊）

●新規事業について 社会福祉協議会に一部事業を委託して実施する、対象者の属性を問わない事業

事業内容	支援機関
①多機関協働事業 ▶どの窓口にも相談しても適切な支援に円滑につながるよう、庁内連携体制の強化と多機関連携体制の強化を推進するとともに、支援機関と支援機関をつなぐための調整や、適切なつなぎ先の助言を行うなど、支援機関の支援を行います。 ▶多分野にわたる支援の整理が必要な方について、重層的支援会議を開催し、支援プランを決定します。	多機関協働事業者 ▶福祉課 ▶社会福祉協議会（重層支援担当） ※家庭訪問や同行支援などの個別支援については、社会福祉協議会の社会福祉士が担当します。 ※社会福祉協議会では、ひきこもりに関する相談についても随時受け付けています。
②アウトリーチ等を通じた継続的支援事業 ▶長期間ひきこもり状態にある方など、「制度のはざま」にあつて、特に支援が必要な方に対し、家庭訪問や同行支援などによる伴走型の支援を行います。	
③参加支援事業 ▶「制度のはざま」にあつて、特に支援が必要な方に対し、「地域の居場所」とのつなぎ支援や、社会とのつながりづくりに対する支援を行います。 ▶受け入れ先の調整や、受け入れ先に対するフォローアップ支援を行います。	

●相談先がわからないとき（適切な相談先をご案内します）

- ▶自宅から近い相談先や、普段から利用している相談先にまずご相談ください。
- ▶福祉課または、社会福祉協議会（TEL 0287-23-1130）にご相談ください。



- 日時 ①宵まつり 4月18日(土) 19:00～ぶっつけ
- ②本まつり 4月19日(日) 10:00～屋台出発
18:00～ぶっつけ

《ご注意ください》

屋台まつりの両日、会場周辺は交通渋滞が予想されるため、時間帯によっては路線バスの一部が迂回運行となります。詳細は下記までお問い合わせください。

問生活環境課 本2階 TEL 0287-23-8832

問関東自動車株式会社 那須塩原営業所

TEL 0287-74-2911

●交通規制

【4月18日(土)】18:45～21:15

- ・山二商店前交差点 ⇄ フローズン磯前
- ・アブラヤパン店交差点 ⇄ 神明町交差点

【4月19日(日)】

▶10:00～20:15

- ・山二商店前交差点 ⇄ 金燈籠交差点 ⇄ 神明町交差点

▶10:00～11:30

- ・蛇尾川橋河原信号 ⇄ アブラヤパン店交差点

▶10:00～12:30 および 17:45～20:15

- ・アブラヤパン店交差点 ⇄ 金燈籠交差点 ⇄ フローズン磯前

令和8年 経済センサス - 活動調査を実施します



問情報政策課 本6階
TEL 0287-23-1951

総務省と経済産業省は、令和8年6月1日現在で、「令和8年経済センサス - 活動調査」を実施します。

この調査は、令和3年に実施した「経済センサス - 活動調査」などによって得られた事業所や企業の情報を活用して実施され、全国のすべての事業所および企業が対象になります。

調査の対象となる事業所や企業には、4月上旬から中旬ごろにインターネット回答用の調査書類をお送りします。インターネットで回答いただければそこで回答は完了となります。

インターネットでの回答が確認できなかった事業所や、調査票が郵送されていない新設事業所などは、5月20日頃から栃木県知事に任命された調査員が訪問して調査書類を配布します。

調査員は、必ず「調査員証」を身につけているほか、調査専用の「手提げ袋」を携行していますので、安心してご回答ください。

調査の結果は、国および地方公共団体における行政施策の立案や民間企業における経営計画の策定など、社会経済の発展を支える基礎資料として広く活用されていますので、調査へのご協力をお願いします。

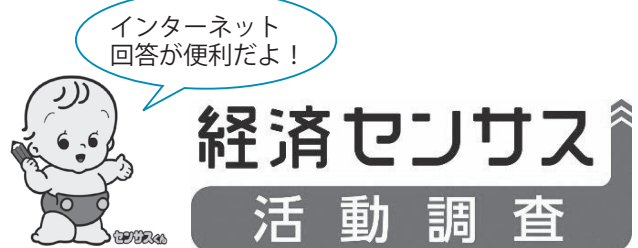

令和8年4月1日から 自転車の交通違反に青切符が導入されます



問危機管理課 本3階
TEL 0287-23-9301

青切符の導入

令和8年4月1日から自転車の一定の交通違反に交通反則通告制度(青切符)が導入されます。これまでも自動車の交通違反の際に広く行われてきました。この制度の導入によって自転車の交通違反で検挙された後の手続きが大きく変わります。

自転車安全利用五則

- ①車道が原則、左側を通行歩道は例外、歩行者を優先
- ②交差点では信号と一時停止を守って、安全確認
- ③夜間はライトを点灯
- ④飲酒運転は禁止
- ⑤ヘルメットを着用



主な違反行為



信号無視、右側通行

反則金

6,000円

並進走行、二人乗り、歩道通行時の通行方法(徐行、停止)

反則金 3,000円



指定場所一時不停止等、傘差し、イヤホン使用

反則金

5,000円



携帯電話使用等(保持)

反則金

1万2,000円

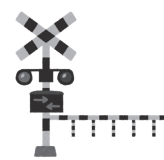

遮断踏切立入り

反則金

7,000円

令和8年度 市税等納付期限一覧(普通徴収)

問 収税課 本 2階
TEL 0287-23-8639

- 各納期限までに忘れずに納付しましょう
納期限内に納付がなかった場合、督促手数料・延滞金
が加算される場合がありますのでご注意ください。
- 納付には、便利な口座振替(自動払込)をご利用ください
市内に本・支店がある金融機関、全国のゆうちょ銀行

(郵便局)が利用できます。
口座振替(自動払込)の新規申込みは、開始月の前月の10日までに金融機関での申込みが必要となります。
口座振替(自動払込)を申し込まれた方は、各納期限前日までに残高の確認をお願いします。

納付月	4月	5月	6月	7月	8月	9月	10月	11月	12月	1月	2月
納期限 (口座振替日)	4/30(木)	6/1(月)	6/30(火)	7/31(金)	8/31(月)	9/30(水)	11/2(月)	11/30(月)	12/28(月)	令和9年 2/1(月)	3/1(月)
市県民税			1期		2期		3期		4期		
固定資産税 都市計画税	1期			2期		3期			4期		
軽自動車税		1期									
国民健康保険税				1期	2期	3期	4期	5期	6期	7期	8期
後期高齢者 医療保険料				1期	2期	3期	4期	5期	6期	7期	8期
介護保険料				1期	2期	3期	4期	5期	6期	7期	8期

※納税通知書・納付書は納付種目ごとに第1期目の納付月の中旬に送付します。

令和8年5月から 防災気象情報が新しくなります

問 宇都宮地方気象台
TEL 028-635-7260

国土交通省水管理・国土保全局と気象庁は、5月下旬(予定)から新たな防災気象情報の運用を開始します。

今後は、河川氾濫・大雨・土砂災害・高潮の警報などを、避難行動に対応した5段階の警戒レベルと整合させ、災害発生の危険度に応じたレベルの数字を名称に含めて発表します。

レベル5に相当する河川氾濫の特別警報や警戒レベル4に相当する危険警報も新たに開始するなど、現行の大雨警報・注意報などが変更となります。

大雨の際には、危険度が高まった地域が地図で表示される「キキクル」や河川の水位情報、自治体からの避難情報にご注意いただき、高齢者など避難に時間のかかる方はレベ

●新たな防災気象情報の区分

警戒レベル(色)	河川氾濫	大雨	土砂災害	高潮
レベル5(黒)	レベル5 氾濫特別警報	レベル5 大雨特別警報	レベル5 土砂災害特別警報	レベル5 高潮特別警報
レベル4(紫)	レベル4 氾濫危険警報	レベル4 大雨危険警報	レベル4 土砂災害危険警報	レベル4 高潮危険警報
レベル3(赤)	レベル3 氾濫警報	レベル3 大雨警報	レベル3 土砂災害警報	レベル3 高潮警報
レベル2(黄)	レベル2 氾濫注意報	レベル2 大雨注意報	レベル2 土砂災害注意報	レベル2 高潮注意報
レベル1	早期注意情報			

ル3警報、それ以外の方はレベル4危険警報が発表されたら、危険な場所からの避難を検討してください。

気象庁HPでは、新たな防災気象情報に関するさまざまな資料を掲載しています。これらの資料を参考に、

情報が発表された際にどのような行動をとるか、ご家庭や企業・組織内であらかじめ決めておきましょう。

新たな防災気象情報
に関する特設ページ



令和8年度 健康相談会を開催します



問 健康政策課 本 3階
TEL 0287-23-7601

健康相談、栄養相談、運動相談、歯科相談、お薬相談、禁煙相談(肺年齢測定)ができます。また、体組成計やベジチェック、食生活コーナー、フレイル予防コーナーもありますので、ぜひお越しください。

●受付時間 9:00~11:00(予約不要)

※ベジチェック、食生活コーナーは9:30から行います。

●内容 保健師・管理栄養士・理学療法士・歯科衛生士、薬剤師などへの健康相談

※測定を実施する内容については、月ごとに異なります。

よいちメールや市HP、電話などでご確認ください。

日時	場所	日時	場所
4月28日(火)	本1階	10月20日(火)	本1階
5月26日(火)	本1階	11月17日(火)	本1階
6月16日(火)	本1階	12月22日(火)	本1階
7月28日(火)	黒2階	1月19日(火)	本1階
8月18日(火)	本1階	2月16日(火)	黒2階
9月15日(火)	本1階	3月16日(火)	本1階

一般会計当初予算額は「356億4,100万円」
令和8年度当初予算の概要

問財政課 本6階
TEL 0287-23-8797

令和8年度予算は、国や県の制度を活用した小中学校給食費の無償化や、小中学校の屋内運動場への空調設備設置に向けた設計費用など、こどもたちの安全・安心で快適な教育環境整備の経費の拡大を図りました。

また、美原公園をはじめとする公共施設の再整備や廃止した施設の解体など公共施設マネジメントの推進を図るほか、観光推進として本市出身の大関和を主人公のモチーフとしたNHK連続テレビ小説の放送を契機とした、本市の魅力発信や観光推進・地域振興を図るための経費を盛り込んだ予算を編成し、一般会計の当初予算額は、前年度と比較して、5億8,500万円、1.7%増の356億4,100万円となりました。

歳入の大部分を占める市税は、前年度予算と比較して3.7%増の116億9,643万1千円を見込んでいますが、その他国県支出金や交付税などの歳入については、国の地方財政計画などを考慮し、それぞれ適切に編成しています。

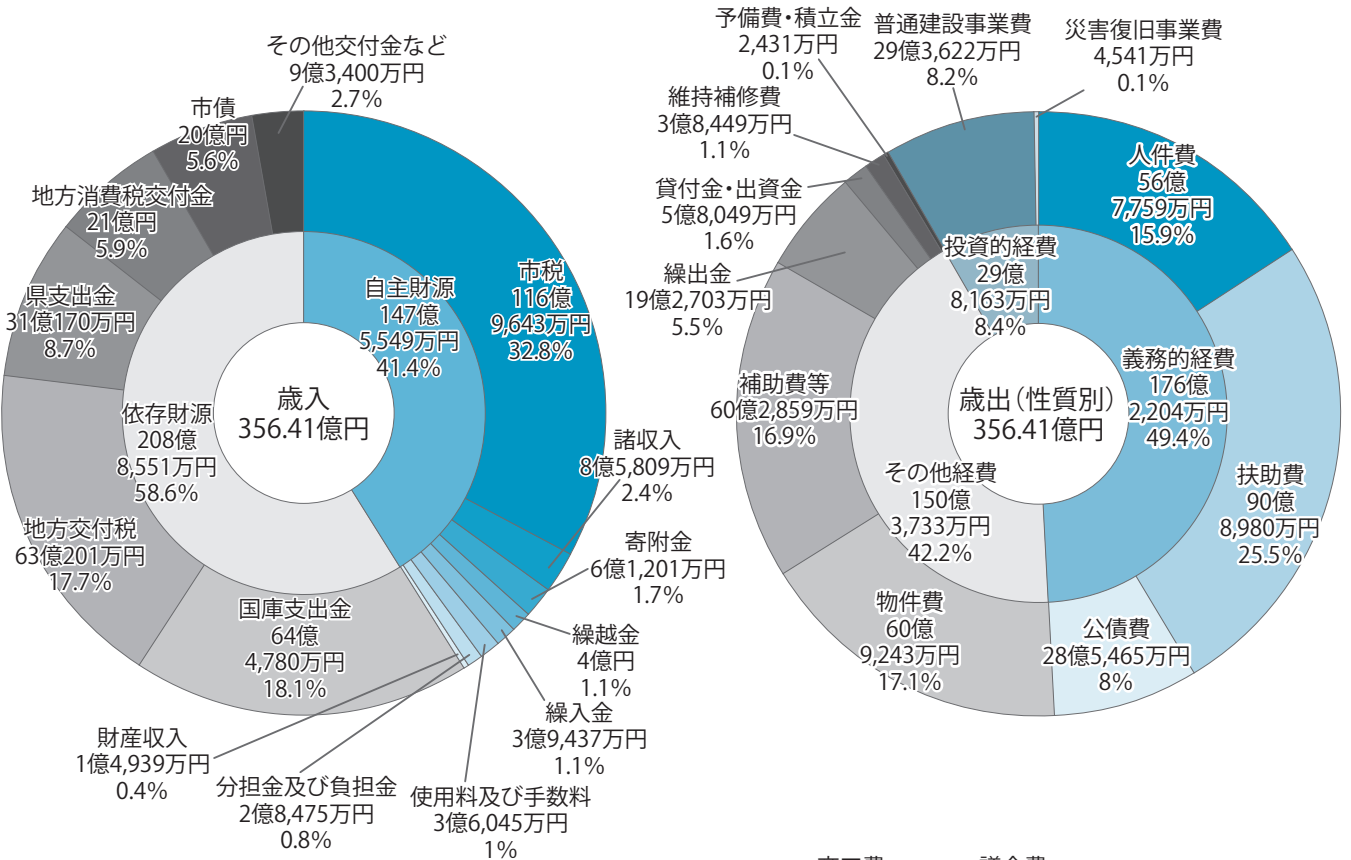

用語解説	
歳入	自主財源 市が自主的に収入できる財源
	依存財源 国や県などから交付されたり、割り当てられたりする財源
	市税 市民税、固定資産税、軽自動車税など、市に納めていただく税金
	繰入金 他会計や基金(預金)などから一般会計に繰り入れする資金
	繰越金 前年度の余剰金など
	財産収入 市の財産の貸し付けや売り払いによる収入
	地方交付税 市の財政が一定水準を維持できるよう、国から交付されるもの
歳出(性質別)	市債 公共施設の建設などのために、国や金融機関から借り入れるお金
	人件費 市長、市議会議員などの報酬や一般職員の給料など
	扶助費 生活保護、児童福祉、高齢者福祉など要援助者に支出する経費
	公債費 借り入れをした元金や利子の償還金
	物件費 各種団体などへの負担金や補助金、報償金など
	補助費等 消耗品費、光熱水費、委託料、使用料など
	繰出金 一般会計から特別会計や企業会計へ支出される経費
	貸付金・出資金 各種団体などへの貸付金、出資金
	維持補修費 施設維持のための補修費
	予備費 用途を特定しないで計上し、不測の事態に対応するための経費
積立金 各種積立金	
普通建設事業費 道路、学校、公共施設などの建設経費など	
災害復旧事業費 災害を受けた施設などを復旧するための経費	

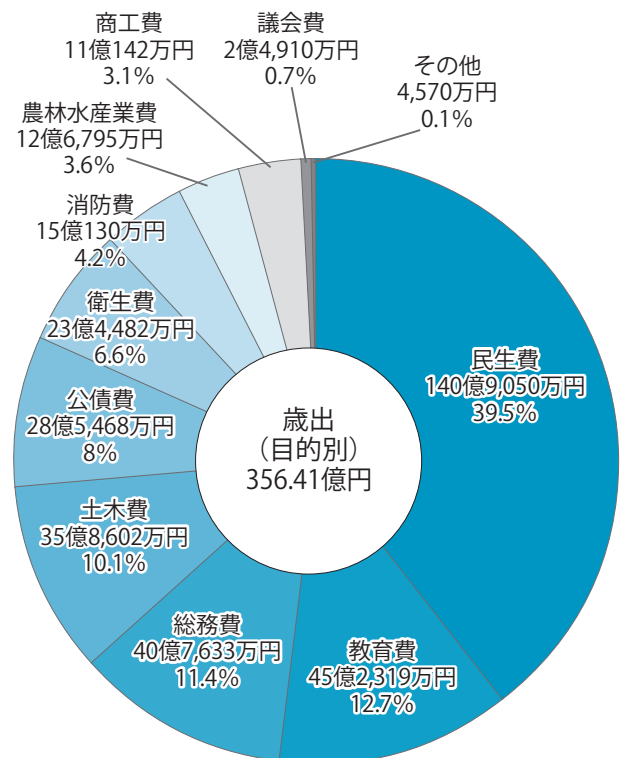

■一般会計の当初予算額と市債残高の推移

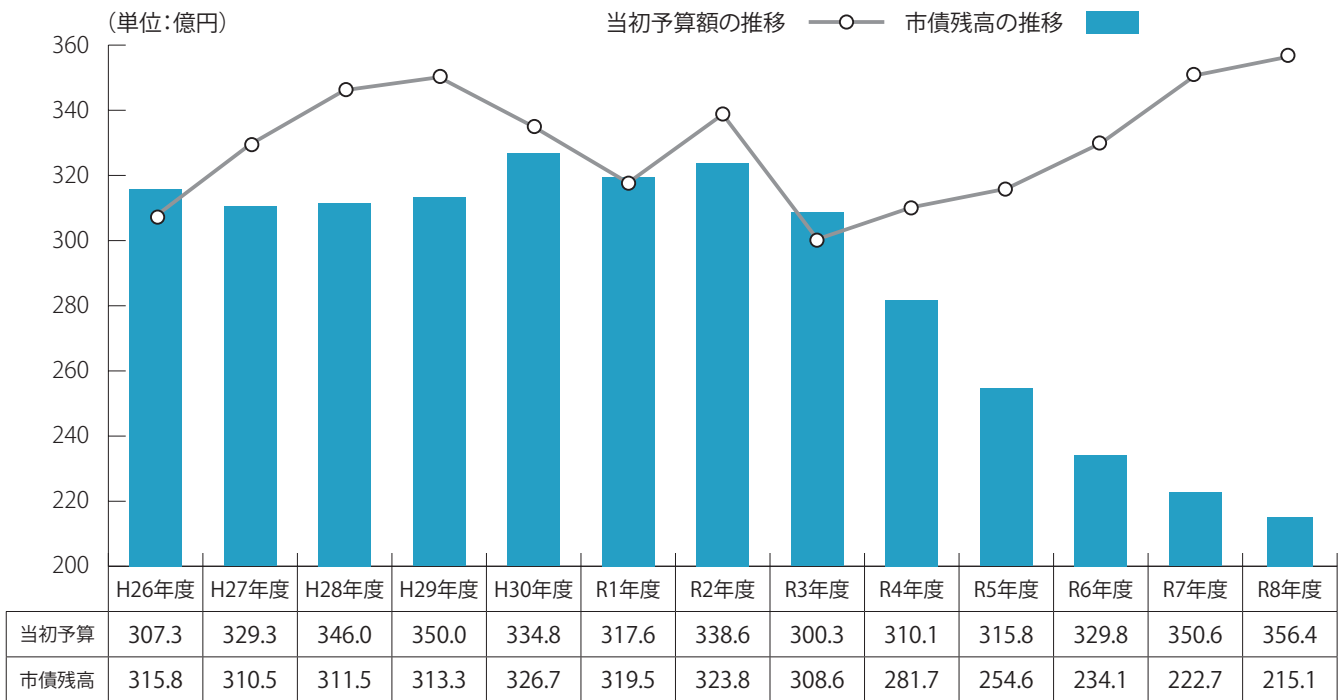

※市債残高は、令和6年度までは決算額、令和7年度は決算見込額、令和8年度は当初予算額です。

■特別会計・企業会計

特別会計は、前年度と比較して9,531万円の増額となりました。増額の主な要因として、後期高齢者医療特別会計において、後期高齢者医療広域連合納付金の増加が見込まれることなどがあげられます。

企業会計は、前年度と比較して7,800万円の増額となりました。増額の主な要因として、下水道事業会計における資本的支出が、流域下水道建設負担金の増加などにより5,987万円の増額となったことなどがあげられます。

特別会計	当初予算額	前年度比
国民健康保険事業費	74億6,400万円	1.6%減
介護保険	76億8,500万円	1.0%増
子育て支援券	1,591万円	2.0%減
後期高齢者医療	11億1,851万円	15.8%増
須賀川財産区	2,950万円	28.4%減

企業会計	当初予算額	前年度比
水道事業	26億6,500万円	0.4%減
下水道事業	30億8,800万円	2.9%増

よいち家・1か月の家計簿 (円)

家計と市の財政では、規模もお金の使い道も違うため、単純に比較はできませんが、令和8年度一般会計当初予算(356億4,100万円)を、県内で平均的とされる年収510万円(1か月あたり約34万円)の世帯に例えてみました。

収入面では、「給料(市税)」、「借金(市債)」が増加した一方、「貯金の取り崩し(基金収入など)」は減少しました。

支出面では、「家族の医療費(扶助費)」、「家・車などの修理・買い替え(普通建設事業費など)」が増加した一方、「ローンの返済(公債費)」、「光熱水費(物件費など)」などが減少しています。

入ってくるお金 合計 34万円

給料(市税)	11万2,000円	(+ 3,000円)
パート収入(使用料など)	6,000円	(± 0円)
親からの援助(地方交付税・補助金など)	18万円	(± 0円)
貯金の取り崩し(繰入金など)	4,000円	(△ 4,000円)
借金(市債)	1万9,000円	(+ 3,000円)
その他	1万9,000円	(△ 2,000円)

使うお金 合計 34万円

食費(人件費)	5万4,000円	(± 0円)
家族の医療費(扶助費)	8万7,000円	(+ 3,000円)
ローンの返済(公債費)	2万7,000円	(△ 2,000円)
光熱水費などの雑費(物件費など)	5万8,000円	(△ 2,000円)
知人への援助費など(補助費など)	5万8,000円	(± 0円)
家・車などの修理・買い替え(普通建設事業費など)	3万2,000円	(+ 3,000円)
子どもたちへの仕送り(繰出金)	1万8,000円	(△ 1,000円)
貯金や知人への貸付など(貸付金・積立金など)	6,000円	(△ 1,000円)

※()内は前年度比

子育て



子育て支援がさらに手厚くパワーアップします！

多胎妊娠はより頻繁な体調チェックが推奨されます。

経済的負担を軽減し、安全・安心な出産をサポートするため、これまで14回分だった妊婦健康診査の受診票を、多胎妊婦の方に限り計19回(5回分追加)へ増やします。

●**対象者** 市内に住民登録があり、多胎児を妊娠されている方

●**手続き方法** 母子健康手帳の交付時に追加分をお渡しします。すでに14回分をお持ちの方には、別途ご案内および受診票の郵送を行いますので、こども支援課へお問い合わせください。

問 こども支援課 本3階
☎0287-23-8634

不育治療費を助成します

保険診療分を除く1不育治療期間(治療開始から出産・流産・死産まで)の治療費の1/2以内で30万円を上限に助成します。通算回数に制限はありません。

●**対象者** 次のすべてに該当する方
①治療開始日に法律上婚姻をしている夫婦であること

②申請日に申請者が市内に住民登録をしていること

③申請者が医療保険に加入していること

④申請者が市税などを滞納していないこと

⑤申請者が不育症であると医師に診断されていること

●**必要書類** ①大田原市不育治療費補助金交付申請書

②大田原市不育治療受診等証明書

③当該不育治療に係る領収書の写し

●**申込方法** 必要書類を持参し、こども支援課へ直接申し込み

問申 こども支援課 本3階

☎0287-23-8634

不妊治療費を助成します

●**対象となる治療** 令和7年4月1日以降の保険適用外の不妊検査・治療(令和7年4月1日時点で治療中のものを含む。)

●**助成内容** 検査・治療に係る経費の1/2以内で15万円を上限に1年度に1回、通算5回まで助成します。

●**対象者** 次のすべてに該当する方
①婚姻している夫婦(事実上婚姻関係と同様の事情にある場合を含む)

②夫婦が申請の1年以上前から大田原市に住所を有していること

③夫婦が医療保険に加入していること

④夫婦が市税などを滞納していないこと

●**必要書類** ①大田原市不妊治療費補助金交付申請書

②当該不妊治療に係る領収書の写し

③事実上婚姻関係と同様の事情にあることに関する申立書(該当する場合のみ)

申請の際は、本人および配偶者の医療保険の資格を確認できるものをお持ちください。

●**申込方法** 必要書類を持参し、こども支援課へ直接申し込み

問申 こども支援課 本3階

☎0287-23-8634

10か月児健康診査がスタートします！

4月から10か月児健康診査が始まります。健診では、離乳食(管理栄養士)や歯のケア(歯科衛生士)の集団指導、保健師・理学療法士による個別相談など、各分野の専門家が

チームでお悩みにお答えします。「離乳食や発達のことが気になる」、「家での遊び方を知りたい」など、お気軽にご相談ください。

健診にお越しいただいた方には、赤ちゃんとのふれあいを深める素敵な絵本をプレゼントします。

対象の方には、個別に通知をお送りしますので、欠席される場合は、こども支援課までご連絡ください。

●**場所** 大田原市福祉センター

●**対象者** 市内に住民登録があり、10か月になる児

●**持ち物** ①母子健康手帳

②送付された健康診査票

③4か月児健康診査で配布した「あんしん離乳食 Book」

問 こども支援課 本3階

☎0287-23-8634

産後ケア事業がスマートフォンから申請できるようになりました

今まで書類での申請だった産後ケア事業の利用申請が、利用日の7日前までであれば、スマートフォンやパソコンからできるようになりました。夜間や休日など、24時間いつでも申請が可能です。

【利用の流れ】

①産後ケアを事業委託医療機関に予約する

②市HP「産後ケア事業」から『ぴったリサービス「産後ケア事業申請」』にアクセス

③申請者情報を入力・申請

※マイナンバーカードを使うと、申請者情報を自動で入力することができます。

④申請審査ののち、利用決定(却下)通知を市から利用者に送付します。

⑤利用決定(却下)通知が届いたら、自己負担額を準備し、産後ケアを利用

※却下の場合は、全額自己負担となります。

大田原市でリフォームするならLIXILリフォームショップ七浦建設におまかせください

先進的窓リノベ2026事業

補助金活用で **窓** から断熱リフォームしませんか? 内窓インプラス 取替窓リプラス

毎週土日は 事前予約制 **リフォーム相談会開催中!**

住まいのことなら
LIXILリフォームショップ七浦建設
〒324-0021 大田原市若草1-1330 営業時間9:00~17:30 休業日 水曜・祝日 他

お問い合わせは
Web予約フォーム ▶
☎ 0287-47-4701



広告

※財源確保のため、有料広告を掲載しています。

※利用日 6 日前～1 日前までの申請は、これまでと同様に書類での申請となります。

※利用日 2 日前・1 日前の申請の場合は子ども支援課に直接または電話でご連絡ください。

※詳細は、市HPをご覧ください。

問 ども支援課 本 3 階

☎ 0 2 8 7 - 2 3 - 8 6 3 4



健康・福祉



心の健康相談室で悩みを相談しませんか

日本カウンセリング学会認定カウンセリング心理士によるカウンセリングを、毎月 2 回実施しています。

●相談時間 50 分程度

●費用 無料

●申込方法 実施日の 3 日前(土・日・祝を除く)までに健康政策課へ電話で申し込み

※実施日時、会場は生活カレンダーの「保健に関する教室・相談」をご覧ください。

問 健康政策課 本 3 階

☎ 0 2 8 7 - 2 3 - 8 7 0 4



带状疱疹定期予防接種のお知らせ

●対象者

対象者	生年月日	
①	65歳	昭和36年4月2日生 ～昭和37年4月1日生
	70歳	昭和31年4月2日生 ～昭和32年4月1日生
	75歳	昭和26年4月2日生 ～昭和27年4月1日生
	80歳	昭和21年4月2日生 ～昭和22年4月1日生
	85歳	昭和16年4月2日生 ～昭和17年4月1日生
	90歳	昭和11年4月2日生 ～昭和12年4月1日生
	95歳	昭和6年4月2日生 ～昭和7年4月1日生
	100歳	大正15年4月2日生 ～昭和2年4月1日生
②	60歳以上65歳未満の方で、HIVにより免疫の機能に日常生活がほとんど不可能な程度の障害を有する方(身体障害者手帳1級の交付を受けている方)	

※①の5歳刻みの対象は経過措置によるものです。定期接種できるのは対象年度のため、よく考えた上で接種をご検討ください。

※令和12年4月以降は65歳の方のみ対象です。

※すでに法定外接種で助成を受けた

方は対象外です。

※原発避難の方も対象となります。接種券の発行が必要ですので健康政策課へお問い合わせください。

●接種期間 4月1日(※)～令和9年3月31日(※)

●自己負担額 ▶生ワクチン 4,860円 ▶不活化ワクチン 1回あたり1万2,060円(不活化ワクチンは2回接種)

※いずれかのワクチンで接種します。※生活保護を受給している方は、自己負担額が助成されます。生活保護受給証明書を医療機関に持参してください。

●受け方

①の対象者 4月上旬に接種券とお知らせを送付します。接種券が届きましたら、直接医療機関に予約し接種を受けることができます。

②の対象者 健康政策課へお問い合わせください。

●対象外の方で接種を希望する方

過去に費用助成を受けていない50歳以上の方は、令和8年度に限り大田原市法定外予防接種として、費用助成が受けられます。この場合の自己負担額は医療機関によって異なります。事前の手続きが必要ですので健康政策課へお問い合わせください。

問 健康政策課 本 3 階

☎ 0 2 8 7 - 2 3 - 8 9 7 5

带状疱疹法定外予防接種は令和8年度で終了します

法定外の带状疱疹予防接種は令和9年3月31日(※)をもって終了します。

令和11年度までに年度内に65歳から5歳刻みの年齢になる方は、対象年度の4月1日～令和9年3月31日の間に定期接種として接種できます。

●助成額 ▶生ワクチン 接種費用の半額(最大4,000円)

▶不活化ワクチン 1回 接種費用の半額(最大1万円)

※不活化ワクチンは2回打つので2回助成が出ます。

●自己負担額 医療機関の定める接種費用から市の助成額を引いた金額を自己負担額としてお支払いください。

※不活化ワクチンは2回の接種間隔が最低2か月必要なことから、遅くとも12月初旬までに申請して接種を完了してください。期限を過

ぎてからの接種は全額自費です。

●受け方 健康政策課で申請手続きをしたのち、直接医療機関に予約し接種を受けてください。

問 健康政策課 本 3 階

☎ 0 2 8 7 - 2 3 - 8 9 7 5

肺炎球菌感染症定期予防接種のワクチン、自己負担額変更が変わります

●使用ワクチンと自己負担額

～3月31日	4月1日～
23価ワクチン(ニューモバックスNP)	20価ワクチン(プレベナー20)
4,100円	5,900円

※4月1日以降は20価ワクチンでの接種のみとなります。23価ワクチンでの定期接種はできません。

※生活保護を受給している方は、自己負担額が助成されます。生活保護受給証明書を医療機関に持参してください。

●対象者

①65歳の方(65歳の誕生日前日から66歳の誕生日前日まで)

②60歳以上65歳未満の方で、心臓、腎臓または呼吸器の機能に自己の身の日常生活が極度に制限される程度の障害を有する方およびHIVにより免疫の機能に日常生活がほとんど不可能な程度の障害を有する方(身体障害者手帳1級の交付を受けている方)

③次の①～③全てに該当する方

①過去に費用助成を受けていない方

②65歳以上の方

③過去に肺炎球菌ワクチンを自費で受けてから1年以上経過している、または接種を受けたことがない方

●受け方

①の対象者 接種券が届きましたら、直接医療機関に予約し接種を受けることができます。

②の対象者 健康政策課へお問い合わせください。

③の対象者 法定外予防接種として助成が受けられます。自己負担額は医療機関によって異なります。事前の手続きが必要ですので下記までお問い合わせください。

問 健康政策課 本 3 階

☎ 0 2 8 7 - 2 3 - 8 9 7 5



肺炎球菌法定外予防接種は令和8年度で終了します

法定外の高齢者の肺炎球菌予防接種は令和9年3月31日(※)をもって終了します。接種を希望する対象者の方は健康政策課でお手続きください。

●**対象者** 次の①～③をすべて満たす方

- ①過去に費用助成を受けていない方
- ②65歳以上の方
- ③肺炎球菌ワクチンを自費で受けてから1年以上経過している方、または受けたことがないの方

●**使用ワクチン** 20価肺炎球菌結合型ワクチン(プレバナー20)

●**助成額** 5,820円

●**自己負担額** 医療機関の定める額から市の助成額を引いた金額

●**受け方** 健康政策課で申請手続きをしたのち、直接医療機関に予約し接種を受けてください。

問申健康政策課 本3階

☎0287-23-8975

妊婦のRSウイルス感染症定期予防接種が始まります

RSウイルス感染症は急性の呼吸器感染症であり、特に生後6か月未満で重症化しやすく、入院が必要な場合も多くあります。

妊婦が予防接種を受けることで母親の体内で作られた抗体が胎児に移行し、生後6か月までの新生児および乳児におけるRSウイルスによる下気道感染症の予防が期待されます。

●**接種期間** 4月1日(※)から

●**対象者** 市内に住民票のある方で接種当日に妊娠28週0日～36週6日の妊婦の方(原発避難者特例法に基づき指定市町村から住民票を移さずに大田原市に避難している方を含む)

●**使用ワクチン** RSウイルス母子免疫ワクチン(アブリスボ筋注用)

●**接種費用** 無料

※市が委託する医療機関以外で接種すると自己負担が発生する場合があります。

●**受け方** かかりつけの産科婦人科にご相談ください

※市が委託する医療機関以外で接種する場合は、市に事前手続きが必要です。

問健康政策課 本3階

☎0287-23-8975

「プレコンセプションセンターとちぎ」を開設します

栃木県はプレコンセプションケアを推進するため、「プレコンセプションセンターとちぎ」を開設しました。

センターでは、学校・企業などが実施する若者向けの性と健康に関する講師派遣や、県民向け相談窓口での相談支援などを実施しています。

■「プレコンセプションケア」とは

性別を問わず、若い時期から性や健康に関する正しい知識を身に付け、妊娠・出産を含めたライフデザインや将来の健康を考えて健康管理を行うことです。

女性だけが取り組むことと思いがちですが、男性もパートナーとして、大切な当事者です。

公式HP



YouTube



学生編

社会人編

問栃木県子ども政策課

☎028-623-3068

手話奉仕員養成講座

初心者でも手話の基礎技術を身に付け、ろう者の歴史や聞こえないことなどを学び、地域のろう者とスムーズに日常会話ができることを目指します。

●**日時** 4月21日～令和9年3月23日

毎週(※)(全44回)各日19:00～21:00

●**場所** 本庁舎101会議室 ほか

●**対象者** 市内在住の16歳以上かつ自宅にネット環境がある方

●**定員** 25名(抽選)

※抽選結果は開催4日前までにお知らせします。

●**費用** 無料(テキスト代などの負担として6,050円の負担あり)

●**申込方法** 4月1日(※)～15日(※)に市HPの申込フォームまたはFAX(名前、住所、連絡先を記入)で申し込み

問申福祉課 本3階

☎0287-23-8954

☎0287-23-1389

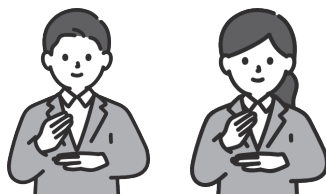

年金・国保



令和8年度「協会けんぽ」の保険料率のお知らせ

中小企業などで働く方やそのご家族が加入している健康保険「協会けんぽ栃木支部」の令和8年度の健康保険料率は現在の9.82%のまま据え置きに、介護保険料率は現在の1.59%から1.62%へ引き上げに、新たに設けられた子ども・子育て支援金率は0.23%となります。

変更時期は、令和8年4月納付分から(子ども・子育て支援金は令和8年5月納付分から)となります。詳細は、協会けんぽHPをご覧ください。

問協会けんぽ栃木支部

☎028-616-1691



令和8年度の国民年金保険料について

令和8年4月分から令和9年3月分までの保険料は、月額1万7,920円で、納付期限は翌月末です。

納付方法は納付書以外にも、口座振替、クレジットカード納付および電子納付があります。

また、6か月分、1年度分または2年度分の前払い期間に応じて割引額が大きくなる前納制度があります。

問大田原年金事務所

☎0287-22-6311(音声案内2→2)

くらし



令和8年「春の交通安全県民総ぐるみ運動」の実施

広く県民一人ひとりに交通安全意識の浸透を図り、交通ルールの遵守と正しい交通マナーの実践を習慣付け、交通事故防止の徹底を図るため「春の交通安全県民総ぐるみ運動」を実施します。

●**日時** 4月6日(月)～15日(※)

●**運動の重点**

- ①通学路・生活道路におけるこどもを始めとする歩行者の安全確保
- ②「ながらスマホ」の根絶や歩行者優先などの安全運転意識の向上
- ③自転車・特定小型原動機付自転車の交通ルールの理解・遵守の徹底とヘルメットの着用促進

問危機管理課 本3階

☎0287-23-9301

法テラス栃木による無料巡回法律相談を実施します

令和8年4月から、法テラス栃木では、「地元で相談したい」「宇都宮市まで行くことが難しい」といった方のために、毎月第2㊦(その日が㊦のときは、第3㊦)に弁護士による無料巡回法律相談を実施します。

相談は事前予約制で、1回30分、1つの問題につき3回まで利用することができます。無料相談のご利用には、月収や保有資産が一定額以下であること、民事法律扶助の趣旨に適することなどの条件があります。※詳細は、法テラス栃木へお問い合わせください。

【4月実施分】

- 日時 4月13日㊦ 13:30～16:30
- 場所 トコトコ大田原3階市民交流センター
- 問申法テラス栃木(平日9:00～17:00)
☎050-3383-5395
- 問総務課 本6階
☎0287-23-1111

木造住宅・ブロック塀など各種補助制度

震災に強い安全・安心なまちづくりを推進するため、旧耐震基準で建てられた木造住宅の耐震改修や建替え、ブロック塀の除却・改修などに要する工事費の一部に補助金を交付します。

※予算の範囲内での交付となります。

【耐震診断士派遣制度】

昭和56年5月31日以前に着工された木造住宅を対象に、耐震診断士を無料で派遣し、診断を実施します。

●対象となる住宅 次の①～③を全て満たす住宅

- ①昭和56年5月31日以前の旧耐震基準で着工された住宅
- ②木造2階建て以下の住宅
- ③在来軸組工法、伝統的工法または枠組壁工法による住宅(賃貸は除く)

●対象者

- ▶対象住宅を所有する個人であって、当該住宅に居住する方
- ▶国、県および市税を滞納していない方

【耐震改修・建替え補助金】

●対象となる住宅 耐震診断の結果、改修または建替えが必要な住宅

※建替えの場合、その住宅を除却して同一敷地内に省エネ基準に適合

する住宅を建築することが条件
●改修の補助額 補強計画の策定を含めて耐震改修を行うもので、耐震改修費用の5分の4または115万円のいずれか低い額

●建替えの補助額 耐震改修費用相当分の5分の4または100万円のいずれか低い額

●上乗せ補助額 建替えを行う場合で、県産出材を10㎡以上使用する場合は10万円を加算

【ブロック塀などの除却・建替え・改修補助金】

●対象となるブロック塀 次の要件を全て満たす塀

- ▶通学路に指定されている道、国道、県道または用途地域内の市道に面している塀
- ▶建築基準法施行令に掲げる基準を満たしていない塀

●補助額

▶除却工事費の3分の2で最大16万円

▶建替えまたは改修工事費の3分の2で最大20万円

※ブロック塀などの工事業者は市内に事務所か事業所がある法人または市内の個人事業者に限定しています。

※申請前に契約締結や建築工事を行った場合は補助の対象となりませんので、十分ご注意ください。

※詳細や必要書類などは、市HPをご覧ください。

問申建築住宅課 本5階
☎0287-23-1178



かん処理設備の工事を行います

各家庭から排出されたごみは、ごみステーションで回収された後、「広域クリーンセンター大田原」に運ばれ、再資源化や焼却処理されています。

平成15年の施設稼働から20年以上が経過し、設備の老朽化が進んでいるため、下記期間でリサイクル棟の「かん処理設備」の工事を行います。

●工事期間 5月1日(金)～6月30日(火)

■皆さまへのお願い

工事期間中は、リサイクル棟でかん類の処理ができなくなります。

特別な事情がある場合を除き、かん類の排出を極力控え、施設が再稼

働するまで、自宅などにおいて保管いただきますようお願いいたします。

■今後の工事予定

7月1日(㊦)～31日(金)にペットボトル処理設備の工事を予定しています。



※詳細は、市HPをご覧ください。

問広域クリーンセンター大田原

☎0287-20-2270

旧総合文化会館のペットボトル拠点回収場所を廃止します

旧総合文化会館は、施設が廃止されていることから、3月末でペットボトル拠点回収場所を廃止します。

4月以降は、近隣の施設(生涯学習センターなど)をご利用いただくか、指定袋に入れて、ごみステーションに出してください。

問生活環境課 本2階

☎0287-23-8706

道路の里親募集

●道路の里親とは 身近な市の道路(市道)を親代わりになって清掃など見守っていただける個人や団体をい、道路美化などのボランティア活動にご協力いただきます。

特に「自転車愛好家によるサイクリングロードの美化活動」、「文化財愛好家による史跡周辺道路の美化活動」、「いつもお散歩コースにしている市道の美化活動」など、皆さまの生活に身近な市道の里親を募集しています。

これからもたくさんの方の道路をきれいにできるよう、美化活動にご協力いただける方(個人、団体、企業のCSR活動など)を随時募集しておりますのでお気軽にご相談ください。

また、下記二次元コードを使うとウェブから申請、年度末に依頼している実績報告も今年からウェブで簡単に提出できます!

なお、里親にお申し込みいただいた団体には、傷害保険の加入や清掃用具の配布など活動支援も行っています。



申請書

実績報告書

問申道路課 本5階

☎0287-23-8717

自分ごみに責任を持ちましょう

ごみを出した日は、夕方や翌朝などに自分が出したごみが違反ごみになっていないか必ず確認しましょう。

■自分が出したごみが違反ごみになってしまった場合

黄色い「違反ステッカー」をよく確認し、再分別して次回のごみの日に出し直しましょう。

■他人が出したごみが違反ごみとして残っている場合

▶排出者本人が持ち帰るのを待つ

「違反ステッカー」は、何が違反となったかを本人にお知らせする手段です。まずは本人が気づいて持ち帰るのを、数日から2週間程度待ちましょう。

▶しばらく経っても残っている場合

ごみステーションの管理者や清掃当番の方などが再分別し、ごみステーションに出し直してください。出し直しに新しい袋が必要な場合は「ボランティア袋」を地域の環境衛生推進員に配付していますので、ご利用ください。

粗大ごみなど、ごみステーションから収集できないものが残っている場合は、生活環境課にご相談ください。

▶危険物の疑いがあるときは

違反ごみの中には、危険なものが入っている場合もあります。危険物を見つけたときは警察や生活環境課へご連絡ください。

▶ごみを分別するときは

「家庭ごみの出し方ガイド」や「おたわらクリーンナビ」、「ごみ分別収集カレンダー」をご覧ください。

■ごみステーションをきれいに

きれいに保たれているごみステーションは、地域の皆さまの協力の証です。

違反ごみは、いつの間にか自然に無くなるものではなく「迷惑に思いながらも、誰かが仕方なく片付けている」のが実情です。

地域の迷惑とならないために、自分が出したごみは最後まで責任を持ちましょう。

問生活環境課 本2階

☎0287-23-8706



那珂川河畔清掃活動の参加者募集

ボランティア団体「那珂川をきれいにする会」として、那珂川河畔の清掃活動を実施します。皆さまの参加をお待ちしています。

●日時 ①5月31日②7月26日③9月27日④各回7:00~8:00

●集合場所 大田原市黒羽庁舎 正面玄関前

●清掃区域 高岩から松葉川合流点までの東西那珂川河畔

●作業内容 河川敷のごみ回収(分別作業込みで1時間程度)

●服装・持ち物 清掃活動がしやすい服装で、水分など必要と思われる場合は各自ご持参ください。

※ごみ袋と軍手・ごみバサミは事務局が用意します。

●申込方法 5月15日⑤までに住所、氏名(団体は団体名、代表者名、参加人数)、連絡先、参加希望日を下記へ電話で申し込み

※個人、団体を問いません。

※当日参加も可能です。

問申那珂川をきれいにする会事務局 黒

☎0287-54-1111

令和8年度クリーンエネルギー自動車導入促進補助金

市では、地球温暖化防止の推進や災害時の非常用電源を確保するため、クリーンエネルギー自動車の導入に関する補助を実施します。

●対象車両 ①電気自動車またはプラグインハイブリッド自動車(いずれも新車に限る)

②給電機能を有すること

③国補助金の対象車両となっていること

④使用の本拠の位置が市内であること

●補助金額 1台当たり10万円(補助金の交付は1人1台まで)

予算額(200万円)に達した時点で、補助金の受付を終了します。

●補助対象者 次の①~④の要件を全て満たす方

①市内に住所を有する方

②自家用自動車として使用する目的で、対象車両を購入する方または残価設定型クレジットもしくはリース契約で導入する方(割賦払いでの購入、残価設定型クレジットまたはリース契約での導入は条件あり)

③過去にこの補助金を受けていない

方

④同一世帯の方を含め、市税などを滞納していない方

●補助要件 次の①~②の要件を全て満たすこと

①令和8年4月1日から令和9年3月31日までの間に、補助対象車両の新規登録を完了し、支払いを完了すること

※令和8年4月1日より前に登録した車両は不可となります。

②令和9年3月31日までに申請書を提出すること

●申請方法 4月1日⑥~令和9年3月31日⑥に生活環境課へ直接または郵送で提出

※車両導入後に申請してください。

※代理人の方が申請手続を行う場合は、委任状を添付してください。

※詳細は、市HPをご覧ください。

問申生活環境課 本2階

☎0287-23-8775



カルガモ・カラス類・サギ類の捕獲・駆除を実施します

対象地区において、農作物などへの被害対策のため、銃猟によるカルガモ・カラス類・サギ類の捕獲・駆除を行います。実施期間中、農作業やおこさまの外遊びには十分ご注意ください。

●期間 ①5月1日⑤~9日⑥

②5月17日⑦~27日⑧

●時間 日の出から日没まで

●対象鳥獣 カルガモ・カラス類・サギ類

●捕獲・駆除方法 銃猟

●対象地区 金田、親園、野崎、佐久山地区、湯津上全地区、黒羽全地区の田畑・山林周辺

問農林整備課 本4階

☎0287-23-8813

那須伊王野太陽光発電所事業に係る環境影響評価方法書の公告・縦覧および説明会について

那須伊王野カントリークラブ(伊王野付近)で計画中の太陽光発電所事業に関して、環境影響評価法に基づき、環境影響評価方法書の縦覧および説明会が行われます。

●対象事業実施区域 那須伊王野カントリークラブ跡地

【縦覧】

●期間 4月1日⑨~30日⑩(土⑩⑪)を除く)9:00~16:30

●場所 生活環境課、両郷地区公民館、事業者HPで縦覧できます。

●意見書提出方法 5月15日(金)までに住所、氏名、環境の保全の見地からのご意見と理由を記入の上、縦覧場所の投函箱に投函またはクリーンエナジー合同会社へ郵送(当日消印有効)

【説明会】

●日時 4月18日(土) 14:30～16:00

●場所 両郷地区公民館

問 クリーンエナジー合同会社 (東京都渋谷区渋谷2丁目15-1 渋谷クロスタワー13階 PHOTON JAPAN 合同会社内)

TEL 03-6455-4465



大田原都市計画の変更に伴う縦覧

大田原都市計画の変更(大田原市決定)に伴い、都市計画法の規定に基づき、その関係図書を縦覧に供します。

●都市計画の種類および名称 大田原都市計画道路3・4・2号西那須野線

●都市計画を定める土地の区域 変更する部分 大田原市住吉町一丁目・二丁目の各一部

●縦覧場所 都市計画課

問 都市計画課 本5階

TEL 0287-23-8711

林野火災注意報・林野火災警報について

岩手県大船渡市で発生した大規模林野火災を受け、那須地区消防組合火災予防条例が一部改正されました。

これまでの「火災警報」に加え、林野火災の予防を目的とした「林野火災注意報」、「林野火災警報」が新たに設けられました。

●施行日 4月1日(土)

●発令された場合の主な火の使用制限事項 林野火災注意報や林野火災警報の発令時には対象区域が設定され、その区域内では次の行為などに制限がかかります(「注意報」は努力義務、「警報」は義務)

▶屋外での火の使用

▶たき火

▶喫煙 など

※詳細は、那須地区消防組合HPをご覧ください。

問 那須地区消防本部予防課

TEL 0287-28-5103



「ITなんでも相談所」を開催します

スマートフォンやタブレットの操作方法、アプリの使い方、各種設定など、日常で困っているITに関するお悩みを気軽に相談ください。

●日時・場所 各回 9:00～12:00

開設日	場所
4月8日(水)	本庁舎103会議室
4月20日(金)	黒羽川西地区公民館
5月7日(水)	佐久山地区公民館
5月22日(金)	金田北地区公民館

※上記の時間内で都合の良い時間にお越しください。

●対象者 どなたでも(申し込み不要)

●費用 無料

●その他 一般社団法人おかえり集学校(片田集学校)の講師が対応します。

問 情報政策課 本6階

TEL 0287-23-8959

文化・教養



とちぎ県民カレッジ登録講座

1 黒羽藩主大関家の家譜を読む

江戸時代後期の黒羽藩11代藩主大関増業が編さんした大関家の家譜「多治比系伝」巻八に記されている安土桃山時代の大関資増の発給・受給文書を一緒に読み進めます。

●日時 ①5月16日(土)、②7月11日(土)、③8月22日(土)、④9月19日(土)、⑤10月10日(土)、⑥11月21日(土)、⑦12月19日(土)、⑧令和9年2月20日(土)

▶午前の部 9:30～11:30

▶午後の部 13:30～15:30

●場所 黒羽芭蕉の館 研修室

●講師 当館学芸員

●定員 各20名(先着順)

●受講料 無料

●持参品 鉛筆、ノート

●申込方法 4月15日(水)～5月15日(金)に、黒羽芭蕉の館へ直接または電話・FAXで申し込み

2 近世の版本で読む『おくのほそ道』 関東・東北篇

江戸時代に出版された版本をテキストに、松尾芭蕉の傑作紀行『おくのほそ道』を一字ずつ書き写しながら味読します。本年度は「序章」から読み始め、「日光」「那須」「黒羽」の章などを経て、「しのぶの里」の章ま

で読み進める予定です。

●日時 各回(土) 13:30～15:30

日付	内容
① 5月9日	序章
② 5月30日	序章～旅立ち
③ 7月18日	草加～室の八島
④ 8月8日	室の八島～仏五左衛門
⑤ 8月29日	日光～黒髪山
⑥ 9月12日	黒髪山～那須
⑦ 10月3日	那須～黒羽
⑧ 11月14日	黒羽
⑨ 12月5日	雲巖寺
⑩ 1月9日	雲巖寺～殺生石・遊行柳
⑪ 1月23日	殺生石・遊行柳～白河の関～須賀川
⑫ 2月6日	須賀川
⑬ 3月6日	須賀川～あさか山～しのぶの里

●場所 黒羽芭蕉の館 研修室

●講師 当館学芸員

●定員 20名(先着順)

●受講料 無料

●持参品 鉛筆、ノート

●申込方法 4月15日(水)～5月8日(金)に、黒羽芭蕉の館へ直接または電話・FAXで申し込み

問 黒羽芭蕉の館

TEL 0287-54-4151

FAX 0287-54-4188

特集「大関和って知ってっけ？」

クイズの答えと解説

【答え】

①○②×③×④○⑤○⑥○⑦○

【解説】

大関和は、幕末期に黒羽藩重臣の次女として、現在の大田原市黒羽田町に生まれました。

和は女性の地位や発言が弱かった明治時代に看護師という職業を選び、日本では最も早い時期に正規の訓練を受けた看護師(トレインドナース)となり、近代看護会の先駆者として活躍しました。

明治42年(1909年)、大関看護婦会を設立し、看護技術の向上や後輩看護師の育成・感染症対策と公衆衛生の普及・看護師の仕事やその存在の重要性についての普及にも尽力しました。

問 那須与一伝承館

TEL 0287-20-0220

スポーツ



第25回全国障害者スポーツ大会(青の煌めきあおもり障スポ)参加選手募集

●派遣期間 10月21日(水)～27日(火)
(競技によって期間が異なります)

※大会期間 10月23日(金)～26日(月)

●開催地 青森県

●募集競技 陸上競技(身・知)、水泳(身・知)、フライングディスク(身・知)、アーチェリー(身)、卓球(身・知・精)(サウンドテーブルテニス(身)を含む)、ボウリング(知)、ポッチャ(身)

●対象者 以下の全てに該当する方

- ①令和8年4月1日現在で13歳以上の身体、知的、精神障害者
- ②県内に現住所を有する方または県外に住所を有する方で、県内に所在する学校や施設などに通学並びに入所および通所している方
- ③日頃からスポーツ活動に取り組み、大会にも積極的に参加するなど、スポーツを通じた社会参加と競技力の向上に意欲を有する方
- ④選手団の一員として集団生活・行動が行える方
- ⑤派遣に伴う関連行事(合同練習会、結団式など)に参加できる方
- ⑥原則として、令和8年度第22回栃木県障害者スポーツ大会に出場予定の方

●派遣人数 35人(予定)

※選手は、選手選考会議で決定します。

●申込方法 4月7日(火)～24日(金)に在宅の方は福祉課、学校や施設などに所属する方は学校・施設などへ申し込み

問 特定非営利活動法人栃木県障害者スポーツ協会

☎028-624-2761

問 福祉課 本3階

☎0287-23-8921

ゴルフレベルアップ教室受講生募集

●開催日 5月12日(火)、5月19日(火)、5月26日(火)、6月2日(火)、6月9日(火)、6月16日(火)、6月23日(火)、6月30日(火)(全8回) 各日18:30～20:30

●場所 ゴールドヒル倶楽部

●対象者 市内在住または在勤の方

●定員 10名(抽選)

●講師 田口博満氏

●費用 1万3,000円

●申込方法 4月8日(水)～22日(水)にスポーツ振興課(平日8:30～17:15)へ

直接申し込み

※抽選結果は4月30日(水)に市HPにて発表。当選された方は開催日初日5月12日(火)に、受講料をお支払いください。

※詳細は、市HPをご覧ください。

問 申 スポーツ振興課 体

☎0287-22-8017



シニアゴルフ教室受講生募集

●開催日 5月8日(金)、5月15日(金)、5月22日(金)、5月29日(金)、6月5日(金)、6月12日(金)、6月19日(金)、6月26日(金)(全8回) 各日10:00～12:00(最終日を除く)

※最終日6月26日(金)は那須野ヶ原カントリークラブのコースを回るラウンドレッスンを実施します。

●場所 那須野ヶ原カントリークラブ

●対象者 市内在住の60歳以上の方

●定員 20名(先着)

●講師 小川賢一氏、齊藤弘行氏

●費用 1万2,000円(ラウンドレッスン料、保険料を含む)

●申込方法 4月8日(水)～22日(水)に、スポーツ振興課(平日8:30～17:15)へ受講料を添えて申し込み(代理者による申し込み可能)

※電話での申し込みは受け付けません。

※詳細は、市HPをご覧ください。

問 申 スポーツ振興課 体

☎0287-22-8017



水泳教室参加者募集

1 泳法・水中運動教室

【FEP 大田原プール】

●期間 4月18日(土)～7月8日(水)の期間中、毎週月(水)木(金)土(日)に開催

※開催時間および定員は各教室ごとに異なるため、館内掲示またはHPをご覧ください。

【いきいきプール】

●日時 4月14日(火)～6月30日(火)の期間中、毎週火(土)に開催(全10回)

▶火 1本目14:10～15:00 2本目18:10～19:00

▶土 15:10～16:00

※5月5日(火)祝、30日(土)、6月16日(火)はお休みです。

●定員 ▶火 各8名(先着順)

▶土 10名(先着順)

【共通事項】

●対象者 中学生以上

●費用 月謝制 ▶1回開催 月800円

▶2回開催 月1,600円 ▶3回開催 月

2,400円 ▶4回開催 月3,200円 ▶5回開催 月4,000円

※都度払いの場合は教室1回につき1,000円となります。また、別途入場料が必要になります。

●申込方法 各プール窓口で直接申し込み(電話申込不可)

※4月10日(金)9:30に整理券を配付し、9:40に申し込みを開始します。

2 小学生水泳教室

水慣れから水泳の基礎を学びます。

【FEP 大田原プール】

●日時 4月20日(月)～7月8日(水)の期間中、毎週月(水)木(金)に開催(全10回) 17:00～18:00

※4月29日(水)祝、5月4日(月)祝、5月6日(水)、5月7日(木)はお休みです。

●定員 月(水)木(金)各10名(先着順)

【いきいきプール】

水慣れからクロール25メートル完泳を目標とします。

●日時 4月15日(水)～7月1日(水)の期間中、毎週水(金)土(日)に開催(全10回)

▶水 17:00～18:00、18:10～19:10

▶金 18:10～19:10

▶土 10:10～11:10、14:10～15:10

※水、土は2回開催します。

※4月29日(水)祝、5月6日(水)、5月8日(金)、5月30日(土)はお休みです。

●定員 水 25名、金 16名、土 16名(先着順)

【共通事項】

●対象者 小学生(全学年)

●費用 各教室8,000円(10回分)

※別途入場料が必要になります。

●申込方法 各プール窓口で直接申し込み(電話不可)

※4月10日(金)9:30に整理券を配付し、9:40に申し込みを開始します。

問 申 FEP 大田原プール

☎0287-24-0778

問 申 いきいきプール

☎0287-59-1031

第43回春季市民ソフトテニス大会(一般・シニアの部)参加者募集

●日時 4月26日(日)9:00～(雨天予備日29日(水)祝)

●場所 美原公園テニスコート

●対象者 市内在住、在勤または在学者(高校生以上)および市協会登録者

●種目

①一般男子A(年齢制限なし)

②シニア男子(50歳以上)

③一般男子B(年齢制限なし)

④一般女子A(年齢制限なし)

- ⑤シニア女子(50歳以上)
- ⑥一般女子B(年齢制限なし)
- ※Aは上級者、Bは初級者向けです。
- ※ダブルス年齢は大会当日の満年齢とします。
- ※各種目とも参加数が4組以下の場合には他種目に再編することがあります。

●**競技方法** 各種目予選リーグ後に決勝トーナメント(またはリーグ)を実施

●**費用** 1組 1,000円(大会当日徴収)

●**申込方法** 4月12日⑩までに大田原市ソフトテニス協会へメールまたは大田原市スポーツ協会へ直接申し込み

※申込書は大田原市ソフトテニス協会HPからダウンロードできます。



問申大田原市スポーツ協会 体

TEL 0287-22-8018

問申大田原市スポーツ協会ソフトテニス部 平山

TEL 090-3087-9658

✉ moushikomi@ohtawarakurabu.com

第47回春季市民テニスダブルス大会(硬式)参加者募集

●**日時** 5月10日⑩ 8:45集合(雨天予備日17日⑩)

●**場所** 美原公園テニスコート

●**参加資格** 市内在住・在勤者のペアで中学生以上(一般と中学生のペアも可)

●**定員** 男女別のペアで先着16ペア(リーグ戦のため最低4試合出場可)

●**費用** 2,500円

●**申込方法** 4月7日⑩～21日⑩(平日8:30～17:15)に大田原市スポーツ協会へ直接申し込み

問申大田原市スポーツ協会 体

TEL 0287-22-8018

産業・雇用



JICA 海外協力隊募集

JICAは、開発途上国で現地の人々とともに働きながら、互いに学び合い、人づくり国づくりに貢献するボランティアを募集しています。

●**募集期間** 4月15日⑩まで

●**応募資格** 20～69歳の日本国籍を持つ方

●**応募方法** ウェブ応募

●**選考方法** ▶一次選考 書類審査

▶二次選考 ウェブ面接

●**合否発表** 8月31日⑩

問 JICA 栃木デスク

TEL 028-621-0777



✉ jicadpd-desk-tochigiken@jica.go.jp

令和8年度第1回危険物取扱者試験

●**日時** 6月7日⑩ 9:30から

●**試験の種類** ①甲種②乙種③丙種

●**場所** 県立那須清峰高等学校(那須塩原市下永田6-4)

●**試験手数料** ①甲種 7,200円

②乙種 5,300円③丙種 4,200円

●**申込方法**

①**書面申請** 4月6日⑩～17日⑩ 9:00～17:00(④⑩を除く)に一般財団法人消防試験研究センター栃木県支部に郵送または持参にて申請

②**電子申請** 4月6日⑩～17日⑩にインターネットで申請

※詳細は、一般財団法人消防試験研究センターのHPをご覧ください。

問申一般財団法人消防試験研究センター栃木県支部

TEL 028-624-1022



教育



4月23日は「子ども読書の日」です

「子どもの読書活動の推進に関する法律」で4月23日は「子ども読書の日」と定められています。

「子ども読書の日」の目的は、こどもの読書活動についての関心と理解を深めるとともに、こどもが積極的に読書活動を行う意欲を高めることとされています。

「子ども読書の日」をきっかけに家族で本に親しむ時間を作っていただけ、大人からこどもたちに本の楽しさや素晴らしさを伝えていただけたらと思います。

なお、市内の図書館には、親子や家族で楽しめる本が多数揃っています。ぜひ、図書館にお越しください。

問大田原図書館

TEL 0287-23-4560

問黒羽図書館

TEL 0287-59-0855

問湯津上庁舎図書室

TEL 0287-98-7037

イベント



第2回大田原の魅力“彩”発見フォトコンテスト開催

大田原市の魅力発掘および情報発信力強化を目的としたフォトコンテストを開催します。

●**テーマ**「四季の大田原」をテーマに自然の風景や名所旧跡、まつり、イベントなどの作品を募集

●**賞**

▶**グランプリ**(1点)

賞金3万円、賞状、副賞

▶**準グランプリ**(1点)

賞金2万円、賞状、副賞

▶**市長賞**(1点)

賞金1万円、賞状、副賞

▶**特選**(4点)

賞金7,000円、賞状、副賞

▶**入選**(8点)

賞状、副賞

●**審査員** フリーランスフォトグラファー 酒井 梨恵氏

●**応募期間** 秋頃に受付開始予定

●**応募方法** カラー写真(四つ切または四つ切ワイド、裏面に応募票貼付)を、商工観光課へ直接または郵送

●**応募規定**

▶令和8年に市内で撮影した未発表作品のみ

▶一人3点以内(入賞は、一人1点)

▶どなたでも応募可能

▶入賞作品の著作権は主催者に譲渡したものとみなします。

▶応募作品は返却しません。

※詳細は、市HPや広報などで順次公開します。

問申商工観光課 本 4階

TEL 0287-23-3145

発見! おおたわらの食の味力

大田原市公式YouTubeにて、大田原市の農産物や特産物を使った「黄金レシピ」の動画を公開しています。

「黄金レシピ」は、本市出身の和食料理人、館野 雄二氏に依頼し開発したものです。

動画を見て、大田原市の魅力的な食材に触れ、料理の腕を磨いてみませんか。

問政策推進課 本 6階

TEL 0287-23-8793



YouTube



市HP



なす高原自然の家からのお知らせ

1春のファミリーキャンプ〜つづじと動物に癒されて〜

春の那須の自然や動物に親しみ、那須地域の魅力を発見するとともに参加者同士の交流を深めます。

- 日時 5月16日⑤～17日⑥(1泊2日)
- 場所 なす高原自然の家および那須どうぶつ王国
- 対象者 家族および18歳以上のグループ
- 定員 30組(抽選)
- 費用

【県内】▶大人9,500円▶大学生9,000円▶高校生7,000円▶中学生6,500円▶小学生5,000円▶幼児4,800円

【県外】▶大人1万2,000円▶大学生1万1,000円▶高校生8,000円▶中学生7,000円▶小学生5,500円▶幼児5,300円

●申込方法 4月15日⑧ 17:00までにHPの申込フォーム、電話またはメールにて申し込み

2ウインディボランティア研修

ボランティアとしての知識・技能の習得する研修を通して、社会貢献活動の促進と施設ボランティアの育成を図ります。

- 日時 5月16日⑤～17日⑥(1泊2日)
- 場所 なす高原自然の家および那須どうぶつ王国
- 対象者 高校生以上
- 定員 若干名
- 費用 ▶大人9,000円▶大学生8,500円▶高校生7,500円

●申込方法 4月15日⑧ 17:00までにHPの申込フォーム、電話またはメールで申し込み

3春の那須登山〜ミネザクラを求めてin南月山〜

南月山の高山植物を観察するなど、春の自然を体験する機会とする

とともに、安全に登山するための知識や技術の習得を図ります。

- 日時 5月30日⑤～31日⑥(1泊2日)
- 場所 なす高原自然の家および周辺
- 対象者 個人およびグループ(18歳以上)・家族(小学生以上)
- 定員 45名(抽選)
- 費用

【県内】▶大人1万500円▶大学生1万円▶高校生9,000円▶中学生8,500円▶小学生7,500円

【県外】▶大人1万3,000円▶大学生1万2,000円▶高校生1万円▶中学生9,000円▶小学生8,000円

●申込方法 4月23日⑧ 17:00までにHPの申込フォーム、電話またはメールにて申し込み

問申 なす高原自然の家

☎0287-76-6240

✉nasu-shusai@tmf.or.jp



大田原市農業公社 農業体験参加者募集

問申 大田原市農業公社

☎0287-23-4834

今年度も農業体験事業を予定していますので、ぜひご参加ください。なお、今後受付開始日にあわせ、改めて募集受付のお知らせをします。内容の詳細は、後日参加者に連絡します。

●申込方法 上記へ直接または電話で申し込み

●注意事項 各作物の生育状況により、日程を変更する場合があります。

※応募者多数の場合は抽選になります。

内容	日時	体験場所	費用	定員	受付期間
お茶摘み	5月30日⑤ 9:00～	須賀川地内	500円	20人	5月7日⑤～14日⑥
梅干し漬け	6月20日⑤ 9:00～	湯津上農村環境改善センター	1,800円	16人	5月28日⑤～6月4日⑥
田舎饅頭作り	7月4日⑤ 9:00～	湯津上農村環境改善センター	500円	16人	6月11日⑤～18日⑥
ブルーベリー収穫 ジャム作り	8月1日⑤ 9:00～	佐良土地内 佐良土多目的交流センター	1,200円	12人	7月9日⑤～16日⑥
麴の漬物 三五八床作り	9月12日⑤ 9:00～	湯津上農村環境改善センター	500円	16人	8月20日⑤～27日⑥
さつま芋掘り 栗きんとん作り	10月24日⑤ 9:00～	ポッポ農園(片田) 湯津上農村環境改善センター	1,200円	16人	10月1日⑤～8日⑥
そば打ち	11月28日⑤ 9:00～	湯津上農村環境改善センター	1,000円	12人	11月5日⑤～12日⑥
はりはり漬け おから煮作り	1月16日⑤ 9:00～	湯津上農村環境改善センター	500円	16人	12月14日⑤～21日⑥
味噌作り	2月6日⑤ ①9:00～ ②13:00～	大輪味噌加工場	各回 1,800円	各回 20人	1月14日⑤～21日⑥

広報おたわら有料広告募集

【1号広告】

- 掲載枠 縦45mm×横90mm
- 掲載料金 15,000円
- 掲載ページ 広報おたわら「お知らせ」の最下段

【2号広告(1号広告2枠分)】

- 掲載枠 縦45mm×横180mm
- 掲載料金 30,000円
- 掲載ページ 広報おたわら「お知らせ」の最下段

※実際の2号広告と同一のサイズです。

【1号・2号広告共通事項】

- 発行回数 毎月1回発行
- 発行部数 20,200部(令和8年5月号から)
- 申込方法 所定の用紙に必要事項を記入の上、要領に定められた書類を添えて情報政策課まで直接申し込み
- 問申 情報政策課 本6階
- ☎0287-23-8700



那須与一伝承館通信 第99回 問 那須与一伝承館 TEL 0287-20-0220

東野鉄道開通 108年



昭和8年8月16日以前に使われていた大田原駅の駅名標(当館蔵)

今回は、今年開通から108年目を迎える東野鉄道についてご紹介します。東野鉄道は、八溝山系の林産物を輸送するために計画された路線でした。計画当初、東北本線の西那須野駅から分岐して大田原町・金田村・川西町・黒羽町・須賀川村・大山田村(現在の国道461号に近いルート)を經由して大子町(現在のJR常陸大子駅付近)へ至る本線と、川西町から分岐して湯津上村・那珂村を經由して烏山町まで南下する支線を敷設する予定でした。しかし資金難などの影響もあり、まず西那須野

駅と川西町を結ぶ13.1kmのルート(第一期線)を開通させることとしました。大正5年(1916)12月2日に蛇尾川橋梁と大田原隧道の工事が始まったことを皮切りに敷設工事が進められ、大正7年(1918)4月10日に竣工しました。こうして108年前の大正7年(1918)4月17日、第一期線が開通しました。開通当初、西那須野駅・大田原駅・金丸原駅・黒羽駅の4駅が設置されました。また、運行本数は16本(内6本は西那須野駅～大田原駅の区間運転)で、西那須野駅と黒羽駅を最短36分で結びました。

黒羽芭蕉の館だより 第110回 問 黒羽芭蕉の館 TEL 0287-54-4151

大関和と刀圭録(明治二年)

「明治のナイチンゲール」と呼ばれている日本近代看護の先駆者大関和(1858～1932)は、黒羽藩重臣大関弾右衛門増虎・哲夫妻の次女として、黒羽田町(大宿)に生まれ、幕末維新期の黒羽で幼少期ないし少女時代を過ごしたと考えられます。

その頃の和について物語る資料は、多くはないのですが、彼女が後に執筆した格調高い挨拶文や著書・エッセイなどから考えると、学問・教育が盛んな黒羽藩の風土の中で、こどもの頃から親や周囲の大人たちから一定の教育を受けていたものと思われます。幕末維新期の黒羽には、私塾と呼ばれる、教師の自宅に教場を設けて学問や芸術を門弟に授ける教育施設がいくつか存在していました。その中で、村上謙齋が教師を務めた村上

塾(大雄寺の近く)では、男子のみならず女子も受け入れていました。和も、あるいはこうした環境で学んでいたのかも知れません。

さて、今回紹介する資料は、「刀圭録(明治二年)」です。これは、幕末維新期の黒羽藩医高橋三省が記した明治2年(1869)の治療・投薬の記録です。本資料から、当時10歳の大関於知嘉(和)が「大宿」に居住していたことや、風邪でもひいたのか、正月4日および3月28日に漢方医の高橋三省から診療を受けていたことが判明します。

本資料は、当館大関記念室で展示中ですので、ぜひご覧ください。



子ども未来館のお知らせ 問 子ども未来館 TEL 0287-47-4125

わくわくらんど遊び方

①②③および繁忙期		平日	
4クール制		2クール制	
1クール	9:00～10:30	午前の部	9:00～12:30
2クール	11:00～12:30		
3クール	13:00～14:30	午後の部	13:00～16:30
4クール	15:00～16:30		

※整理券(各クール150名)は当日8:50から配布します。

●4月29日(水)～5月10日(日)は、繁忙期(ゴールデンウィーク)のため、4クール制です。

※団体利用や親子ふれあいキッチン・親子レクリエーションルームの利用については、子ども未来館へお問い合わせください。

●休館日 4月6日(月)、5月7日(木)、6月1日(月)
※最新の開館情報はトコトコ大田原HPでご確認のうえご来館ください。



平日年間パスポート

パスポートテーマは、小さな虫たちも踊りだす春。こども達の健やかな成長を願っています。
※おこさまの写真が入ります。
●有効期限 1年間
●費用 1人 2,000円



イベント報告

～2月1日 節分イベント～



イベント案内(4月下旬まで)

お天気マークを探して遊ぼう!





大田原図書館からの お知らせ



大田原図書館 ☎ 0287-23-4560 通年9:00～19:00
 黒羽図書館 ☎ 0287-59-0855 平日9:30～18:30 (土・日・祝) 17:30まで
 湯津上図書館 ☎ 0287-98-7037 通年9:00～17:00

名称	場所	日時
ピノキオ おはなし会	大田原図書館 おはなしコーナー	4月5日(日)・19日(日)・5月3日(日)(祝) 14:00～
こどものつどい 出演：ガールスカウト		4月12日(日)・5月10日(日) 14:00～
にじいろ おはなし会	トコトコ大田原 3階つどいの広場	4月28日(火)・5月26日(火) 10:45～
おひさま ぼかぼかの会	しんとみ子育て 支援センター	4月10日(金)・5月8日(金) 11:00～
コアラ おはなし会	黒羽図書館 2階 視聴覚室	4月12日(日)・5月10日(日) 11:00～

休館日のお知らせ

【大田原図書館・湯津上庁舎図書室】

4月6日(日)、17日(金)、20日(日)、5月7日(木)

【黒羽図書館】

4月13日(日)、17日(金)、27日(日)、5月11日(日)

絵本や紙しばいの読み聞かせ



* 今月のおすすめ図書 *

『ねこいる!』

たなかひかる / 著

この絵本にはたくさんのネコがいます。どこからネコが出てくるのか、探しながら読んでも楽しいです。ときどき、イヌもいます(笑)。

『棺桶まで歩こう』

萬田 緑平 / 著

私の父は死の前日まで、こたつの自席で食事し、つかまり歩きをしていました。著者によると、それこそが「大往生」。この本を読んで、死を前向きにとらえることができました。

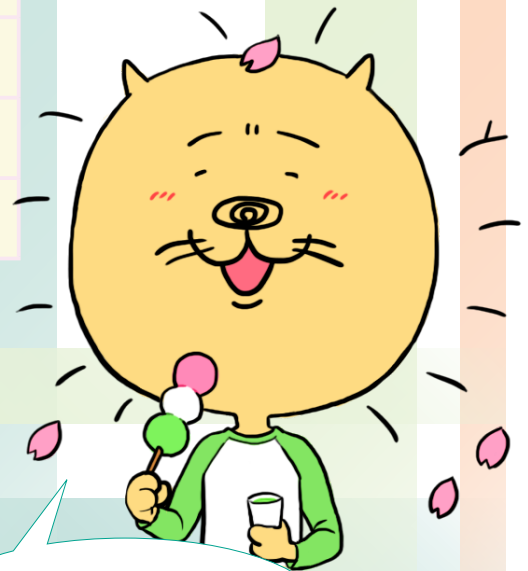

こんにちは。大田ワラオです。
皆さんはお花見行きましたか？



那須野が原ハーモニーホールからのお知らせ



☎ 0287-24-0880

チケット発売情報

那須野が原ハーモニーホール友の会会員招待事業
 ジャン＝フィリップ・メルカールト オルガン・リサイタル
 ～フランク《ヴァイオリン・ソナタ》～

●日時 7月4日(土) 14:00開演 ●会場 大ホール

●チケット

▶全席自由 1,000円(友の会 900円)

▶小・中学生無料(要入場券)

※小学生以上の入場となります。

●出演 ▶パイプオルガン:ジャン＝フィリップ・メルカールト

▶ヴァイオリン:玉井 菜採

●友の会優先電話予約 4月9日(土) ●一般発売 4月11日(日)



©BONsense千本義信

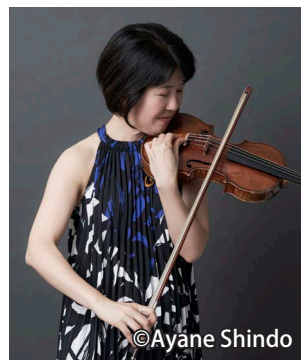

©Ayane Shindo

チケット好評発売中

音楽の絵本 with パイプオルガン

●日時 5月9日(土) 10:30開演 ●会場 大ホール ●チケット ▶全席指定 1,000円(友の会900円)

※0歳から入場できます。2歳以下膝上鑑賞無料(大人1人につき1名まで)、ただし座席が必要な場合は有料となります。3歳以上は有料です。



第22回ハーモニーホール展 新規出品者募集

●募集期間 5月1日(土)～8月31日(日) 必着

●対象者 高校生以上で栃木県内に在住・在勤・在学の方

※出品までには審査があります。

●募集部門 日本画・水墨画・洋画・水彩画・版画・工芸・彫刻・書など

●展示期間 令和9年1月30日(土)～2月7日(日)

※詳細は、新規出品者募集要項(4月下旬HP掲載予定)をご確認ください。

お詫びと訂正

3月号に掲載しました6月13日開催「こどもオペラ 3匹のこぶた」について、「全席自由」と記載しましたが、「全席指定」の誤りでした。お詫びして訂正します。

自然観察館だより

☎0287-28-3251



休館日：毎週月曜（祝日を除く）、祝日の翌日（日曜を除く）

■開館時間…9:30～16:30（入館は16:00まで）

■春の企画展 開催中

現在自然観察館では、春の企画展『世界のチョウ・日本のチョウ展 ～世界に舞う美しいチョウ～』を6月14日㊤まで開催しています。

今回の展示では、モルフォチョウ、ミイロタテハをはじめ、世界中のチョウを紹介しています。本展示を通して美しいチョウの魅力を感じてください。

なお、ポスターの原画は、昨年度に続き県立大田原女子高等学校の宇田川 理奈 さんの作品です。



■自然観察会 蛇尾川周辺探鳥会 実施報告

2月14日、日本野鳥の会栃木支部と大田原理科クラブとの共催で、蛇尾川周辺探鳥会を実施しました。

この日は21名の参加のもと、暖かな一日となり、カワセミやキセキレイなど全部で34種類の野鳥を確認することができました。



■自然観察会「絵手紙に挑戦！」参加者募集

ふれあいの丘を散策しながら見つけた植物や虫たちをモチーフにして、絵手紙に挑戦してみませんか。

●日時 5月16日㊤ 9:00～11:30

●場所 ふれあいの丘大工房（観察館前に集合）

●対象者 どなたでも（小学生以下は保護者同伴）

●定員 10名

●持ち物 絵の具セット（当館でも用意いたします）

●申込方法 5月10日㊤の

16:00までに直接または電話で申し込み



■令和8年度も観察会や企画展を予定しています

「僕たちは自然とともに生きている」をテーマに、令和8年度も自然観察館では夏の「世界のカブト・クワガタ展」をはじめとした企画展およびさまざまな観察会を計画しています。詳細については、[HP](#)でタイムリーに掲載しています。ぜひ、ご覧ください。

■4月・5月の振替休館日のお知らせ

4月30日㊤、5月7日㊤、5月8日㊤

詳細は自然観察館[HP](#)をご覧ください

天文館だより

☎0287-28-3254



休館日：毎週月曜（祝日を除く）、祝日の翌日（日曜を除く）

■開館時間…13:30～21:00（入館は20:30まで）

★星空情報★

■月のクレーターに日本人の名前

月の表面には多くのクレーターがあり、それぞれに名前が付けられています。「アルキメデス」や「コペルニクス」、「ティコ」など、科学の発展に貢献した人名が付いているものが多いようです。

では、日本人の名前が付いているクレーターがあることをご存じですか？地球の方を向いている面には、10箇所ほどあるようですが、その中でも比較的見やすい位置にあるのが「ナオノブ」というクレーター（緑矢印）で、江戸時代に活躍した和算家「安島直円」にちなんで付けられたものです。人名ではありませんが、黄色い矢印の先にあるのが、2024年JAXAが打ち上げ、ピンポイント着陸に成功したSLIMが降り立ったクレーター「Shioli」です。なお、現在クレーターに名前を付けるためには、国際天文学連合の承認が必要です。

天文館では、月の観望会でクレーターを紹介しています。お気軽にお越しください。



月齢6の月（天文館）

★主なイベント（5月）★

①写真撮影会1（まるい月を写そう）

●日時 5月1日㊤ 20:10～21:00

写真撮影会2（春の大三角を写そう）

●日時 5月16日㊤ 19:10～21:00

②街角観望会（昼の部・夜の部）

【昼の部】太陽表面を観察します。

●日時 5月2日㊤ 13:30～16:00

●場所 栃木県なかがわ水遊園（予定）

【夜の部】月や金星・木星などを観察します。

●日時 5月23日㊤ 18:00～20:30

●場所 黒羽支所前駐車場（予定）

③こどものための春の星座教室（小・中学生対象）

●日時 5月2日㊤～10日㊤ 19:40～21:00

●内容 北斗七星を目印に春の大曲線をたどりながら星座や天体を探します。

※一般向け「春の星座観望会」は、5月12日㊤～15日㊤ 19:40～21:00です。

④月のクレーターを見よう

●日時 5月22日㊤～24日㊤ 19:10～21:00

●内容 月齢5～7の月を観望します。



球状星団M3（天文館）

詳細は天文館[HP](#)をご覧ください

1/30 地域活動に功労のあった自治会長に表彰状が送られました 栃木県自治会連合会自治振興功労者表彰



足利市あしががフラワーパークプラザにおいて「県自治会連合会会長研修大会」が開催され、永年にわたり地域活動に功労のあった自治会長に県自治会連合会会長から表彰状が送られました。表彰者は以下のとおりです。
【敬称略】▶齊藤 綾(若草ニュータウン) ▶齋藤 憲二(西原) ▶鴫巣 隆美(赤堀東)

1/31 連続テレビ小説「風、薫る」の放映開始に期待膨らむ 田中 ひかる 先生講演会



那須野が原ハーモニーホールにて、連続テレビ小説「風、薫る」の原案本の著者 田中 ひかる 先生の講演会を開催しました。日本近代看護の先駆者である大関和の生涯や執筆時のエピソードなどが披露されました。
県内外から約1,300人が訪れ、ホール満員の大盛況となりました。

2/6 大相撲夏巡業「大田原場所」開催に向けて 日本相撲協会 表敬訪問



令和8年度大相撲夏巡業大田原場所が8月23日⑨に栃木県立県北体育館で開催されることに伴い、公益財団法人日本相撲協会の枝川 秀樹 様(時津風部屋・元蒼樹山)をはじめとする関係者の方が市長を表敬訪問されました。
本市における大相撲の巡業は7年ぶりの開催となります。

2/6 熱き闘いで、リングの上から栃木を元気に！！ 栃木プロレス 表敬訪問



「栃木をプロレスで元気づけよう」を目標に設立された「栃木プロレス」から北村 彰基 選手、永尾 颯樹 選手、馬場 拓海 選手が市長を訪問し、これまでの活動を報告しました。
栃木プロレスは宇都宮市のオリオンスクエアでの試合を中心に、「プロレスを通じた、いじめ撲滅」を掲げ、小中学校でイベント開催など精力的に活動を行っています。

2/18 市長さんと記念撮影！ 保育園ベビーエンゼル庁舎見学会



保育園ベビーエンゼルの園児9名が市役所を訪れ、庁舎内を見学しました。
市長公室では市長がお出迎え。こどもたちは、市長のお仕事に興味津々で、たくさん質問をしました。
質問タイムが終わると、みんなで一緒に記念撮影。思い出に残るひと時になりました。

2/18 大田原の魅力を発見・発信 「大田原市の魅力"彩" 発見フォトコンテスト」表彰式



大田原の魅力をPRするフォトコンテストとして初めて開催され、県内外の写真愛好家から応募のあった力作の中から15点が選ばれました。
表彰式あとの懇親会では、審査員の写真家・酒井 梨恵 さんに作品の品評をしていただきました。

2/24 春の訪れ、見つけたよ

金丸小学校ザゼン草群生地見学



金丸小学校1、2年生の児童たちが市指定天然記念物「ザゼン草群生地」を見学しました。当日は落ち葉の中からザゼン草を見つけようとみんなで目を凝らしていました。

金丸小学校は毎年6年生による群生地の清掃を実施し、ザゼン草群生地保全の一翼を担っています。

2/24 災害時の衛生環境を守ります

小型トイレカーの導入



能登半島地震において、地震の揺れによる配管の破損などが原因で断水が起こり、トイレの水が流せないなど、災害時の衛生的なトイレ環境整備の必要性が注目されました。

この度、大田原市では、災害時にも衛生的なトイレ環境を確保することを目的に、小型トイレカーを2台導入しました。

2/25 栃木県農業大賞栃木県知事賞受賞

五月女農場表敬訪問



令和7年度「栃木県農業大賞」農業経営の部において、栃木県知事賞を受賞した五月女 文哉さんと長女の愛花さんが市長を表敬訪問しました。

五月女さんには、「最高を超える山田錦プロジェクト2024」グランプリ受賞米を使用した日本酒の完成についてもご報告いただきました。

2/27 歴史と伝統の餅つき体験

佐久山小学校 福原餅つき倶保存会との交流会



佐久山小学校にて、6年生の門出を祝い、福原餅つき倶保存会の皆さまのご協力のもと、交流会を開催しました。

保存会の方たちにお手本を見せてもらったあと、6年生の児童たちも実際に杵を持ち、一生懸命餅をつきました。

ついたお餅は、あんこときなこを付けて、全校児童でおいしくいただきました。

2/25 災害に備えた体制づくり

民間企業および団体との災害時における協力に関する協定締結について

近年激甚化する災害の備えや平時における課題対策として、企業・団体などとの協力協定を新たに締結しました。

株式会社エヌ・シー・シーとは、避難所の衛生対策や健康維持の充実に図り、生活環境改善を目的として「災害時における仮設簡易トイレの供給協力に関する協定書」を締結しました。

栃木県建築士会とは、災害時における復旧・復興のため迅速な応急危険度判定の業務体制の充実に目的として「災害時における建築物の応急対策業務等の応援協力に関する協定書」を締結しました。



株式会社エヌ・シー・シー



栃木県建築士会

2/23

1,000人を超えるランナーが健脚を競いました

テイリン黒羽スポーツの森(黒羽運動公園)にて「第53回芭蕉の里くろばねマラソン大会」開催

※新は大会新記録となります。

2km

親子ペア(小学1・2年生) 小学3・4年生 男子 小学3・4年生 女子

順位	選手名	記録	選手名	記録	選手名	記録
1	大谷 純・伊純	7:36	富田 尚希	7:27	木村 珂那	8:09
2	麦嶋 大輝・律希	8:22	飯山 太陽	7:43	谷中 結羽	8:16
3	三瓶 幸彦・瑛慎	8:31	情野 克馬	7:45	室井 楓夕	8:21



3km

小学5・6年生 男子 小学5・6年生 女子 中学生 女子

順位	選手名	記録	選手名	記録	選手名	記録
1	新井 天翔	10:03	鈴木 さら	11:13	吉田 紗英子	10:43
2	鶴見 煌基	10:32	磯 華音	11:16	一瀬 咲衣	10:44
3	榊原 昊	10:38	一瀬 侑季	11:19	清水 琴羽	11:46



5km

中学生 男子 高校・一般 男子 高校・一般 女子 60歳以上 男子 60歳以上 女子

順位	選手名	記録	選手名	記録	選手名	記録	選手名	記録	選手名	記録
1	新 遅澤 友海	15:15	新 加藤 聖大	15:28	岡本 花梨	19:27	眞淵 和幸	19:52	松本 和子	24:46
2	菊地 日向	16:14	梅原 俊太	15:50	小林 香	20:12	大内 利典	20:07	谷津 潤子	26:17
3	佐藤 瑛史	16:45	佐藤 龍夢	16:14	兼子 咲楽	21:28	佐藤 勝弘	20:43	吉村 芳子	28:32

10km

高校・一般 男子 高校・一般 女子

順位	選手名	記録	選手名	記録
1	新 加藤 心翔	30:48	福元 可愛	43:01
2	新 真船 煌大	30:50	兼子 歩乃圭	45:02
3	入江 佑典	31:16	稲垣 ひとみ	45:35



那須赤十字病院共催コラム vol.7

今ストップ！高血糖

これまで那須赤十字病院の医療スタッフがそれぞれの分野の糖尿病予防についてご紹介させていただきましたが、今回は、今までのまとめとなります。

大田原市では令和5年度の特健康診査受診者の結果より、10人に7人がHbA1cの値が5.6%以上となっています。高血糖状態が続くと失明や足壊疽、透析や心筋梗塞、脳卒中など、知らない間に大きな病気になってしまうリスクがあります。そうならないためにも健康診断などを受けて、自分の健康状態を知ることが大切です。

健康を維持するためには、食事、適度な運動が必要です。

食事に関しては、1日3食、主食、主菜、副菜を揃えてゆっくりよく噛んで食べ、腹八分目で終わりにすることが大切です。食べ過ぎてしまうと体重が増え、高血糖にもつながります。間食やジュースを飲む回数を控えることも重要です。

運動は、血糖値を下げるために効果的です。散歩などの有酸素運動、筋力トレーニングをそれぞれ週2～3回行うことが勧められています。運動をする時間が取れない場合には、日常生活の中で少しでも動く回数を増やすことから始めましょう。テレビを見て座りっぱなしになるのではなく、CMの合間にこたつ(テーブル)の周りを歩いたり手足を動かしたり、買い物に行った際にはお店に近い場所ではなく少し離れた場所に車を停めるなど、自分の体調に合わせて少しでも動く機会を作っていただきたいと思います。

食事、運動に気を付けていても健康診断などで高血糖や尿糖が陽性になった場合は、「自覚症状がないから大丈夫」と思わず、早めに医療機関を受診してください。早めに気づき、生活を見直すことで病気の予防や進行を防ぐことができます。ご自身の健康を守るために、まずは健診結果を確認し、必要に応じて医療機関を受診しましょう。



再生リスト
「今ストップ！高血糖」



妊娠糖尿病についての動画を公開しました。

問健康政策課 本3階 TEL 0287-23-7601

4月 生活カレンダー

医: 休日当番医
 相: 各種相談
 健: 各種健康相談
 納: 各種納期限
 🏠: 暮らし情報館開館日
 📖: 図書館休館日
 🧹: ごみ・清掃

日	月	火	水	木	金	土
3/29 医 高久内科医院 TEL 0287-48-6811	30	31	4/1 相 行政・人権(湯津上) 相 心配ごと(湯津上)	2 相 もの忘れ相談	3	4 健 がんのつどい 健 がん相談支援 🏠 暮らし情報館
5 医 せいいかいメディカルクリニックNASU TEL 0287-24-7070	6 📖 大田原・湯津上	7 健 6~7か月の赤ちゃん教室 🏠 暮らし情報館	8 健 乳幼児健康相談	9 相 法律(広域)	10 相 心配ごと(大田原) 相 いのちの電話	11 相 栃木県司法書士会
12 🏠 暮らし情報館 医 青柳医院 TEL 0287-22-2122	13 相 法テラス栃木・巡回法律相談 📖 黒羽	14 相 行政(黒羽) 健 心の健康相談室	15	16 相 心配ごと(黒羽) 🏠 暮らし情報館	17 📖 大田原・湯津上 黒羽	18 健 がん相談支援
19 🎵 与一太鼓定期演奏会(11:00~) 那須与一伝承館 TEL 0287-20-0220 医 赤羽医院 TEL 0287-23-1131	20 相 行政・人権(大田原) 📖 大田原・湯津上	21 📧 もしもし市長さん	22 相 ひきこもり出張相談会 健 おたっしやクラブ	23 相 法律(市民) 相 不動産	24 相 心配ごと(大田原) 🏠 暮らし情報館	25
26 医 阿部内科 TEL 0287-28-0053	27 相 教育支援相談 📖 黒羽 🏠 暮らし情報館	28 健 健康相談会 健 心の健康相談室	29 🌸 昭和の日 医 河島クリニック TEL 0287-20-1192	30 納 固定資産税 都市計画税(1期)	5/1 🏠 暮らし情報館	2 健 がん相談支援
3 🌸 憲法記念日	4 🌸 みどりの日 医 橋本内科クリニック TEL 0287-22-2220	5 🌸 こどもの日 医 齊藤内科医院 TEL 0287-22-6115	6 振替休日 医 だいなりハビリクリニック TEL 0287-20-3102	7 相 もの忘れ相談 📖 大田原・湯津上	8 相 心配ごと(大田原)	9 相 栃木県司法書士会 🏠 暮らし情報館

もしもし市長さん

市長が市民の皆さまからの
ご意見、ご要望を電話でお聴
きします。指定日時以外や携
帯電話からのお電話は、随時、
情報政策課で伺います。

日
時

4月21日(火) 9:30 ~ 10:30
TEL 0120-188911
市内からの電話に限定している
ため、【固定電話専用】となります。

※指定時間外・携帯電話の方
問 情報政策課 本 6階 TEL 0287-23-8700

大田原市へのお問い合わせ

市HPの専用フォームから、いつ
でも市にお問い合わせができます。
詳しくは市HP「市役所へのご意見・
お問い合わせ」をご覧ください。

市HP



★パソコンの方は市HPトップ
ページ右上のバナーをクリッ
クしてください。

市へのご意見
お問い合わせ



休日当番医 【診療時間】 9:00～17:00

事前に当番医療機関に電話してから受診してください。
また、やむを得ず変更になる場合があります。

月	日	当番医名	所在地	電話
4月	5日(日)	せいかいメディカルクリニックNASU	町島199-3	TEL 24-7070
	12日(日)	青柳医院	中央2-1-2	TEL 22-2122
	19日(日)	赤羽医院	城山2-5-29	TEL 23-1131
	26日(日)	阿部内科	佐久山2018	TEL 28-0053
	29日(水)	河島クリニック	中央2-9-32	TEL 20-1192

月	日	当番医名	所在地	電話
5月	3日(日)	小林内科外科医院	富士見1-1606-265	TEL 23-8870
	4日(月)	橋本内科クリニック	元町1-2-14	TEL 22-2220
	5日(火)	齊藤内科医院	新富町3-4-18	TEL 22-6115
	6日(水)	だいなりハビリクリニック	紫塚3-2633-12	TEL 20-3102

夜間診療【診療時間】 毎日 19:00～21:30

那須地区夜間急患診療所

(中田原1081-4 / 那須赤十字病院 1階)

TEL 0287-47-5663

●診療科目…内科・小児科

※那須赤十字病院と併設ですが、別の医療機関になります。

とちまる救急安心電話相談（実施主体：栃木県）

子どもの救急電話相談(おおむね15歳未満)

TEL #8000 または TEL 028-623-3511

大人の救急電話相談(おおむね15歳以上)

TEL #7119 または TEL 028-623-3344

【相談時間】 平日16:00～翌日10:00 および(土)(日)(祝)24時間

各種相談

★…祝日・年末年始を除く。

相談		日時	場所	問い合わせ
総合行政相談	大田原地区	4月20日(月) 10:00～12:00	生涯学習センター	情報政策課 TEL 6階 TEL 23-8700
	湯津上地区	4月1日(水) 5月13日(水) 13:00～15:00	佐良士多目的交流センター	
	黒羽地区	4月14日(火) 10:30～12:00	黒羽・川西地区公民館	
相人談権	大田原地区	4月20日(月) 10:00～12:00	生涯学習センター	政策推進課 TEL 6階 TEL 23-8715
	湯津上地区	4月1日(水) 13:00～15:00	佐良士多目的交流センター	
	黒羽地区	5月12日(火) 10:30～12:00	黒羽・川西地区公民館	
心配ごと相談	大田原地区	★毎月第2・4(金) 10:00～12:00	市役所A別館	市社会福祉協議会 TEL 23-1130
	湯津上地区	★毎月第1(水) 13:00～15:00	佐良士多目的交流センター	// 湯津上支所 TEL 98-3715
	黒羽地区	★毎月第3(水) 10:00～12:00	社会福祉協議会黒羽支所	// 黒羽支所 TEL 54-1849
広域無料法律相談(要予約)	4月9日(水) 13:30～16:30 (予約受付:4月2日(水)～8日(水))			総務課 TEL 6階 TEL 23-1111 ※申込多数につき、お一人様年度内1回限りとなります。
市民無料法律相談(要予約)	4月23日(水) 13:30～16:00 (予約受付:4月16日(水)～22日(水))	トコトコ大田原3階 市民交流センター		
法テラス栃木・巡回法律相談	4月13日(月) 13:30～16:30			法テラス栃木 TEL 050-3383-5395
公正証書無料相談(要予約)	★月～金 9:00～12:00 13:00～17:00	大田原公証役場		大田原公証役場 TEL 23-0666
不動産無料相談会(要予約)	4月23日(水) 13:30～15:30	不動産会館県北支部 (黒磯文化会館前)		(公社)宅建協会県北支部 TEL 0287-62-6677
栃木県司法書士会無料相談(要予約)	面談 ★第2(土) 10:00～15:00 (予約受付:平日9:00～17:00)	西那須野公民館 (那須塩原市大夫塚)		総合相談センター(栃木県司法書士会) TEL 028-614-1122
自殺予防いのちの電話 フリーダイヤル	毎月10日8:00～11日8:00(24時間) 毎日16:00～21:00(5時間)	—		フリーダイヤル TEL 0120-783-556
生活困窮者の相談支援	★月～金 8:30～17:15			市社会福祉協議会 TEL 23-1130
ひきこもり出張相談会	4月22日(水) 10:00～16:15 (予約受付:4月9日(水)～) (1日3組)	市役所A別館		
DV(配偶者等暴力)・離婚に関する相談窓口(要予約)	★月～金 9:00～16:00	こども支援課		こども支援課 TEL 3階 TEL 23-8792
不登校・いじめなどに関する相談窓口(電話相談可)	★月～金 8:30～17:15	教育支援センター		教育支援センター(大志館すばる内) TEL 22-5884
教育支援相談会(要予約)	4月27日(月) 9:00～12:00	市役所本庁舎4階		学校教育課 TEL 4階 TEL 23-3125

※大田原市の市外局番は「0287」です。携帯電話からかける際はご注意ください。

子育て支援情報

※子育て支援センター・つどいの広場は、事前予約制(定員あり)となります。休館日が変更になることもありますので、最新情報はHPなどを確認するか直接お問い合わせください。

子育て支援センター	しんとみ	ゆづかみ	すくすくきッズ(くろばね)	ひかり
場所	しんとみ保育園	ゆづかみ保育園	くろばね保育園	ひかり幼稚園
電話	☎22-5577	☎98-3881	☎59-1077	☎23-5533
開設日時	月～金 9:00～11:30 13:00～16:00	月～金 9:00～11:30 13:00～15:30	月～金 9:30～12:00 13:30～16:00	月～金 9:00～12:00 13:00～15:00
休館日	4/9(木)	4/20(月)	4/22(水)	4/8(水)AM,4/22(水)

つどいの広場	トコトコ子ども未来館	病児・病後児保育	病後児のみ ※要登録	病児・病後児 ※要登録
電話	☎47-7660	施設/電話	保育園ベビーエンゼル ☎22-8834	国際医療福祉大学 金丸こども園 ☎48-6650
開設日時	月～金 9:00～11:30/13:00～16:00	利用時間/料金(1日)	月～金 8:00～18:00 ▶病児 2,000円 ▶病後児 500円	
休館日	4/6(月),4/9(木)			

■ファミリーサポートセンター (保育課内)
☎0287-23-8739
子育ての手助けをしたい・してほしい方が会員となり、地域で子育てを支え合う組織です。



■一時保育センター (子ども未来館内)
☎0287-22-2813
▶開設日時: 9:00～17:00 (休館日を除く)
▶対象: 4か月～就学前の健康な乳幼児 (市外の方を含む)
▶料金: 1時間 300円 (市外の方は500円)
※1回4時間、月5回まで。事前申込が必要。(一定要件あり)

保健に関する教室・相談

★…祝日・年末年始を除く。

教室・相談	日時	場所	内容	備考	問い合わせ
乳幼児健康相談	4月8日(水) 9:15～11:00	大田原市福祉センター	計測や育児相談など	母子健康手帳持参	子ども支援課 本3階 ☎23-8634
6～7か月の赤ちゃん教室	4月7日(火) 9:40～11:30 (受付9:20～)	トコトコ大田原	計測、赤ちゃんの育ち、離乳食の進め方	要予約	
おたっしやクラブ	4月22日(水) 9:30～11:30	本庁舎1階101会議室	高齢者向けの運動や講話	要予約	高齢者幸福課 本3階 ☎23-8917
もの忘れ相談	4月2日(木) 5月7日(木) 10:00～12:00	本庁舎3階相談室5	もの忘れなどの相談	要予約	高齢者幸福課 本3階 ☎23-8757
健康相談会	4月28日(火) 9:00～11:00	本庁舎1階	健康相談や健康チェックなど	予約不要	健康政策課 本3階 ☎23-7601
心の健康相談室	4月14日(火) 4月28日(火) 13:30～16:30	本庁舎3階303会議室	カウンセリング	3日前までに要予約	健康政策課 本3階 ☎23-8704
がんのつどい	4月4日(土) 10:00～11:00	那須赤十字病院 会議室1・2	フリートーク	要予約	那須赤十字病院 ☎23-1122
がん相談支援	★月～金 8:30～16:51	那須赤十字病院 相談室3	がんに関する相談	要予約	那須赤十字病院 がん相談支援センター ☎23-9927
	★第1・3(土) 8:30～12:30				

日にち	場所	日にち	場所
4月14日(火)	大田原東地区公民館	4月22日(水)	大田原東地区公民館
4月15日(水)	黒羽保健センター(ピアートホール)	✳4月23日(木)	大田原東地区公民館
✳4月16日(木)	大田原東地区公民館	✳4月25日(土)	黒羽保健センター(ピアートホール)
4月17日(金)	金田北地区公民館	4月26日(日)	生涯学習センター
✳4月18日(土)	生涯学習センター	4月27日(月)	大田原東地区公民館
4月19日(日)	薄葉小学校	5月1日(金)	野崎研修センター

集団健康診査 ※申し込みはお早めに

●受付時間…午前中
※混雑を避けるため受付時間は分けてご案内します。
●「特定健診」または「後期高齢者健診」を受診する方は、「マイナ保険証等」と「特定健康診査受診券」を持参してください。
●市民健康診査および国民健康保険の人間ドック・脳ドックで受診した項目は、年度内に重複して受診することはできません。

●申し込みはインターネット・電話・FAX・郵便などで随時受け付けています。
●70歳未満の方のがん検診などについては、費用の一部自己負担があります。
※日にちの✳マークは女性のみが予約できる日です。
☎健康政策課 本3階 ☎0287-23-7601

大田原市の人口

令和8年3月1日現在

【人口・世帯数(前月比)】

- 人口 68,424人(-65)
 - 男 33,631人(-29)
 - 女 34,793人(-36)
- 世帯数 世帯 30,732(-2)
「毎月人口調査」を基に
掲載しています。



各種二次元コード



ホームページ



X(旧Twitter)



YouTube



Facebook



よいちメール



LINE

インフラの不良は、「インフラ不良箇所通報メール」からお知らせください。



土日祝日・夜間の 水道管漏水の連絡先

問大田原管工事工業協同組合
☎090-7234-4462

※本管漏水工事のための待機業者であるため、宅地内漏水は対応できない場合があります。



暮らし 情報館

問暮らし情報館(大田原市暮らしの会：中央 1-2-14) ☎0287-22-3903

開館時間：10:00～15:00 開館日：4/4(土)、4/7(火)、4/12(日)、4/16(水)、4/24(金)、4/27(月)、5/1(金)、5/9(土)

※対象は市内在住の個人としますので事業者や法人の利用は固くお断りします。

ゆずりたい	ゆずってほしい
<ul style="list-style-type: none">●お子さん向け 学習机(椅子付き)・チャイルドシート・ベビーベッド・ランドセル(赤)●家具・インテリア・家電製品・楽器など 座卓(150cm×90cm)・2段ベッド(木製)・シングルベッド(2台)・電動ベッド・電動リクライニングベッド・パソコンデスク・鏡台・本棚(36cm×86cm)・タンス(和・洋)・和箆笥・タンス(38cm×75cm、105cm×185cm)・3段ボックス(47.5cm×98cm)・額縁(大・中・小・17枚)・照明器具(4点)・ハロゲンヒーター・こたつ(90cm×90cm)●その他 スキーウェア上下(女性用130cm)・防災頭巾・5月人形セット(兜・弓矢・ケース入り)・鎧・兜(ケース入り)・ひな人形7段飾り・ひな人形(ケース入り)・ベンチコート(160cm)・礼服(女性用9号)・自転車(ママチャリ)・折り畳み自転車(26インチ)・猫用ゲージ(100cm×50cm)・そろばん・囲碁セット	<ul style="list-style-type: none">●お子さん向け チャイルドシート・学習机(椅子付き・5人分)・三輪車(女子用)●家具・インテリア・家電製品・楽器など 本棚(90cm×180cm)・こたつ(一人用)・家具調こたつ(120cm×90cm)・ベッド(白)・電動ベッド・パソコンデスク・掃除機・電動モシン(ポータブル)・扇風機・ステレオ・電子ピアノ・キーボード●制服・体育着など 若草中学校《女子制服(160cm)》・若草中学校バレー部(ウインドブレーカー・シューズ)●その他 車イス・マウンテンバイク・自転車(ママチャリ)・大人用自転車・電動自転車・農業用パイプハウス・スキー板とブーツ(25cm)・かなめ焼き・墨すり機・杵・スタッドレスタイヤ(軽自動車用)・ガソリン携行缶・猫トイレ・猫用ゲージ (登録状況：2月26日現在)



消費生活センターからのお知らせ

賃貸住宅トラブルに合わないために ～入居時からできる対策～

- 契約時** 契約する前に契約内容(禁止事項、修繕に関する事項、退去する際の費用負担に関する事項、特約など)について必ず契約書面の記載内容をしっかり確認しておきましょう。
- 入居前** 傷や汚れを確認し写真やメモで記録に残しましょう。
- 入居中** 雨漏りやトイレの水漏れなどのトラブルが発生したら、すぐに貸主側に連絡し相談しましょう。



問大田原市消費生活センター A別館 2階
☎0287-23-6236
平日 9:00～12:00、13:00～16:00
消費者ホットライン ☎188

- 退去時** 貸物件を退去するとき、納得できない費用を請求された場合には、国土交通省が定めている「原状回復をめぐるトラブルとガイドライン」を参考に、貸主側に説明を求め、費用負担について話し合しましょう。
納得できない場合や、トラブルになった場合は消費生活センターにご相談下さい。



小型家電・製品プラスチックのイベント回収を実施します

問生活環境課 本2階
☎0287-23-8706

小型家電や製品プラスチックの再資源化を促進するために、「イベント回収」を実施します。

- 日時・場所** 各日とも9:00～11:00 受付
 - ▶5月9日(土) 湯津上支所駐車場
 - ▶5月16日(土) 黒羽支所駐車場
 - ▶5月23日(土) 本庁舎北側駐車場
- 対象者** 市内在住の方(運転免許証やマイナンバーカードなどの住所確認のできる物をお持ちください)
- 回収方法** 各回収場所に直接持ち込み
- 主な回収品目** 【小型家電】(例) 電話機、スマートフォン、パソコン、デジタルカメラ、携帯型ゲーム機、音楽プレーヤー、扇風機、楽器、照明器具、暖房器具など

【製品プラスチック】(例) 衣装ケース、ハンガー、ポリタンク、プランター、コンポスト、お風呂のイス・蓋、バケツなどの硬質プラスチック製品

- 回収できないもの** ▶産業廃棄物、事業系一般廃棄物 ▶小型家電ではないもの ▶製品プラスチックではないもの ▶その他リサイクル不適合品

- 注意事項** ▶暖房器具の灯油は、必ずタンクと本体の両方から取り除いてください。▶未開封品は事前に開封し、本体のみお持ちください。▶持ち込みに使った袋や箱は、お持ち帰りください。



※大田原市の市外局番は「0287」です。携帯電話からかける際はご注意ください。