

広報

# おおたわら

2021  
11  
No.1292



特集

市内で出会える那須与一

## 11月号の目次

- 03 特集  
市内で出会える那須与一
- 05 トピックス  
令和2年度決算に基づく大田原市財政の「健全化判断比率」の公表／マイナンバーカードをお持ちでない方へ メリットいっぱい、マイナンバーカード／ひとり親世帯以外の低所得の子育て世帯分 低所得の子育て世帯生活支援特別給付金を支給しますほか
- 11 健康おおたわら塾  
11月8日は「いい歯の日」
- 12 市からのお知らせ  
子育て／健康・福祉／年金・国保 ほか
- 20 地域のひろば  
地域おこし協力隊活動レポート／なす風土記ものがたり／知って得するくらし情報／自然観察館だより／天文館だより／大田原図書館／那須野が原ハーモニーホール
- 23 スナップおおたわら  
敬老祝い記念品の寄贈／黒羽高等学校生徒による冊子・花束贈呈 ほか

### ■市民憲章■

わたしたちは  
きまりを守り なごやかな家庭をつくり  
大田原を住みよいまちにしましょう

### ■大田原市役所■

〒324-8641  
栃木県大田原市本町1丁目4番1号  
電話 0287(23)1111  
業務時間 午前8時30分～午後5時15分(月～金)  
延長窓口 午後5時15分～7時(※)  
※市民課・国保年金課・税務課・収納対策課・子ども幸福課・保育課・会計課のみ

「広報おおたわら」はホームページなどでもご覧いただけます。

☞ <https://www.city.ohatawara.tochigi.jp/category/bunya/administration/publicity/kouhou-ohatawara/>



広報おおたわらの内容を音声で聞くことができます。『音訳(デジター)版広報おおたわら』をご希望の方は、下記へお問い合わせください。

☎ 福祉課 ☎ 3階 ☎ (23)8921

### ◆市長メッセージ



長かった新型コロナウイルス感染症第5波がようやく収まりました。

国政では岸田内閣が発足し、新たなステージの幕が明けました。私たちは、大きな痛手を被った市民生活の回復を急がねばなりません。

市民の実情をよく理解し、適切な対策を**一矢必中**の思いで実施して参ります。

災害や感染症に負けない大田原市を目指し、老若男女、それぞれが努力し、互いに協力し、お互いを敬いながら、**明るく、優しく、力強い大田原市**を築いて参りましょう。

追伸：年末年始に向けてのコロナ、インフルエンザ対策をお忘れなく！

### ◆今月の表紙

表紙の写真は稲刈り作業を行う奥沢小学校の1年生の児童です。

稲刈り作業には、奥沢小学校の1・3・5年生が参加し、地元の農業者の指導のもと、たわわに実った稲を慣れないながらも一生懸命刈り取りました。

児童は作業をとおして、農業者の米作りの苦労や、普段何気なく口にしているお米の大切さを学びました。



### ◆掲示板

#### マイナンバーカードの休日交付

- **日時**…11月13日(土)、11月28日(日)、12月11日(土)、12月26日(日)  
午前9時～正午、午後1時30分～4時30分
- **場所**…市民課(本庁舎2階)
- **対象者**…マイナンバーカードの申請をし、市から交付通知はがきが届いた方 ※事前にご予約をお願いします。  
予約専用電話番号 ☎(23)8755
- **持ち物**…▶交付通知はがき▶身分証明書(官公庁の発行した顔写真付きの物1点、または保険証など2点)▶通知カード(お持ちの方のみ)▶住民基本台帳カード(お持ちの方のみ)  
※毎週(土)(日)は、本庁舎がワクチン接種会場となるため、庁舎南側玄関から入り、エレベーターをご利用ください。

☎市民課 ☎本2階 ☎(23)8755

# 特集 市内で出会える那須与一

## ●はじめに

那須与一宗隆は、源平合戦さなかの元暦2(1185)年、讃岐国屋島(現、香川県高松市)で「扇的」を射落とし、一躍有名となりました。その活躍は、『平家物語』や『源平盛衰記』といった物語で、今日まで語り継がれています。

大田原市は、与一が生まれ育った場所といわれることから、「与一の郷」としても知られています。そんな「与一の郷・大田原」には、与一の



道の駅那須与一の郷の与一像

銅像や絵画などの作品が至る所にあリ、色々な場所で与一に出会うことができます。

今回は、市内で出会える与一について、いくつかご紹介します。

### 1 「与一像(騎射像)」「(南金丸)」

この与一は、南金丸の道の駅・那須与一の郷にある銅像です。平成17(2005)年に日原公大<sup>ひはらこうだい</sup>氏(芸術文化研究所長)が制作しました。

この像は、屋島の戦いで馬にまたがり扇的を狙う与一の姿を再現しています。ちなみに、この与一像が狙う先を見ると、紅色の扇的があります。

また、敷地内には、与一関連の資料や伝承などを紹介する那須与一伝承館もあります。

### 2 「はじめ像」(元町)

「はじめ像」は、大田原女子高等学校と大田原郵便局の間にある交差点の一角に建っており、こちらも日原氏が制作しました。

この与一は、彼が子どもの頃、弓の訓練に励んでいた様子を再現しています。

ちなみに与一の訓練方法は、法師峠周辺(現、南金丸・湯津上)で空飛ぶ鳥(ヒバリ)の蹴爪を狙って射るといふ、とても難易度が高いものだったといわれています。



元町のはじめ像

### 3 「那須与一図(壁画)」「(美原)」

この与一には、美原にある真中満記念球場(美原公園第2球場)のバックネット裏で会うことができます。

こちらの作品は、平成5(1993)年に大田原中学校の美術部員の生徒が制作し、市に寄贈しました。

高校総体で臨席のため、大田原市

にご来市される当時の皇太子ご夫妻にご覧いただくとうと、わずか3か月で完成させた大作です。



真中満記念球場(美原公園第2球場)の壁画

特集

トピックス

健康  
おわたわ塾

子育て

健康・福祉

年金国保

税

暮らし

文化・教養

スポーツ

産業・雇用

教育

イベント

地域の  
ひろば

スナック  
おわたわ



#### 4 「いのり像」(野崎)

この与一は、JR野崎駅のロータリーの一角に建っており、弓を挟み、手を合わせて祈る姿で再現されています。

「与一が祈る」というと、「扇的的」の直前に「南無八幡大菩薩……」と神々に祈ったことをイメージするかと思えます。

しかしこの与一は、「扇的的」の成功を祈っているのではなく、皆さまの健康や安全、そして市の繁栄を祈っています。



#### ●おわりに

今回は、市内で出会える与一を紹介しましたが、この他にも佐久山や中央1丁目(大田原信用金庫本店前)、大田原市役所本庁舎、マンホールなど、市内各所に与一に関する作品があり、身近な場所で与一に出会うことができず。

皆さまもぜひ、身の回りで探してみてください。ひょんなところにて与一が隠れているかもしれません。

TEL 問 那須与一伝承館  
(20)0220

今月の特集に那須与一が選ばれた理由がわかるかな？

与一は12人兄弟の11男、つまり10あまり1で「余一」から「与一」と名づけられたんだよ。このことから「11」つながりで選ばれたんだって。



1作目の『那須与一(時)』とともに  
(津久井市長と上鈴木ご夫妻)



『那須与一(時)』と対となる『扇的的図』  
(本年8月に寄贈)

平成30年1月および令和3年8月に那須与一の絵画を寄贈していただきました画家の上鈴木正一氏(那須塩原市)から、那須与一の特集にあわせ、作品への思いを伺いました。なお、寄贈された作品は、市役所本庁舎6階でご覧になれます。

このたび寄贈させて頂いた作品について述べさせていただきます。まずどちらの画の半分は海の場面を占めており、荒々しい波は複雑に表現され源平両陣営の張りつめた心情を表すとともに自然界に対する畏敬の念が込められています。

夕焼けの空は穏やかに優しく永遠を示し、そこに飛び交うのは『金と銀』が英霊たち、『赤や青など』が存命の人々の祈りです。

屋島の戦いで扇を射抜いた出来事はあまりにも有名ですが、弓の名手の那須与一ひとりだけで成し得た業ではなかったはずですが、きっと多くの人たちの、目には見えない様々な思いが力となって後世に語り継がれる偉業となったに違いありません。

今、コロナ禍で世界中が試練の時です。しかし、平穏な社会への人類の真剣な願いは必ずや新たな光をもたらすことでしょう。

まさに今回、独自の手法で丹念に描き『光ある未来』に向けて希望を繋げることこそ私の役目であったと固く信じて止みません。

上鈴木 正一

新型コロナウイルス感染症の影響により掲載事業が中止・延期となる場合があります。中止・延期の際は、市ホームページおよびメールなどでお知らせいたします。

本 本庁舎 湯 湯津上庁舎  
黒 黒羽庁舎 体 県立県北体育館

問 財政課 本 6階 TEL (23) 8797

## 令和2年度決算に基づく 大田原市財政の「健全化判断比率」の公表

「地方公共団体の財政の健全化に関する法律」により、地方公共団体の財政が健全かどうかを判断する指標として、「健全化判断比率等」を算定し、監査委員の審査を経て、議会への報告や住民に公表することが義務付けられています。この比率が基準値を超えた場合は、財政状況が健全ではないと判断され、改善策を講じて健全化を図らなければなりません。今回は、令和2年度決算に基づいて算定した「健全化判断比率等」をお知らせします。

### ■令和2年度決算に基づく健全化判断比率と資金不足比率

(単位：%)

区分	R2	R1	早期健全化基準	財政再生基準	経営健全化基準	令和2年度の結果
<b>実質赤字比率</b> 一般会計などにおいて、歳入が歳出に不足する場合に、この不足額(赤字額)の標準財政規模(※)に対する比率。 <b>財政運営の悪化の度合い</b> を示すもの。	—	—	12.54	20.0	/	歳出に対して歳入が不足する会計がなかったため算定されませんでした。
<b>連結実質赤字比率</b> 公営企業会計を含む全会計の歳入不足額(赤字)の標準財政規模に対する比率。 <b>市全体の財政運営の悪化の度合い</b> を示すもの。	—	—	17.54	30.0	/	
<b>実質公債費比率</b> 一般会計などにおける公債費(借入金の返済)などの標準財政規模に対する比率(過去3か年の平均)。 <b>公債費への財政負担と資金繰りの程度</b> を示すもの。	6.4	7.1	25.0	35.0	/	準元利償還金(公営企業債償還財源)が大きく減少したことなどにより、前年度に比べ比率が下降しました。
<b>将来負担比率</b> 一般会計などが将来負担すべき実質的な負債(借入金の残高など)の標準財政規模に対する比率。 <b>将来財政を圧迫する可能性の度合い</b> を示すもの。	64.9	63.7	350.0	/	/	交付税算入見込額が減少したことなどにより、前年度に比べ比率は上昇しました。
<b>資金不足比率</b> 上水道事業などの公営企業会計において資金不足の場合に、この不足額の当該事業の規模に対する比率。 <b>経営状態の悪化の度合い</b> を示すもの。	—	—	/	/	20.0	歳出に対して歳入が不足する会計がなかったため算定されませんでした。

※標準財政規模：地方公共団体の一般財源(市税、普通交付税、譲与税など)の標準的な大きさを示す指標。  
※実質赤字比率、連結実質赤字比率、資金不足比率は、赤字や資金不足ではないため、「—」で表示しています。

### ●対象となる会計

地方公共団体には、議会費、総務費、民生費、土木費、教育費などの基本的経費が計上されている「一般会計」と国民健康保険事業や上水道事業、下水道事業などの特定の事業を行う「特別会計」があります。健全化判断比率の算定は、特別地方公共団体である須賀川地区財産区を除くすべての会計を対象としています。さらに、那須地区広域行政事務組合、那須地区消防組合など、市が負担金や補助金を支出している団体なども比率算定の対象となります。

### ■健全化判断区分および取り組み

判断区分	取り組み
健全段階	①指標の公表 ②健全な財政運営の維持
早期健全化段階	①財政健全化計画の策定(議会の議決、公表、策定にあたり外部監査を受ける) ②上記計画の実施状況を議会へ報告、公表 ③早期健全化が著しく困難と認められる場合は、国、県から勧告がある
財政再生段階	①財政再生計画の策定(議会の議決、公表、策定にあたり外部監査を受ける) ②公共事業の財源としての地方債(借入金)を起すことが制限されることがある ③当該計画を推進するための特別な地方債を起すことが可能となる ④財政運営が当該計画と適合しない場合は、国、県からの勧告がある

### ○今後の財政運営

令和3年度は、歳入の大宗を占める市税については、世界的な流行が続く新型コロナウイルス感染症の影響による個人消費活動や企業活動の停滞が懸念されるため減少を見込んでいます。一方、歳出については、子育て支援や各種福祉関係に係る義務的経費が引き続き増加し、また、新型コロナウイルス感染症への対応に係る臨時的経費の発生が見込まれています。

歳出に対し、不足する歳入については、市の貯金である基金の取り崩しや、国や金融機関などからの借入金である地方債の発行により対応することとしています。

健全化判断比率から判断される本市の令和2年度末の財政状況は、法律の定める「早期健全化基準」は下回っているものの、今後も将来負担比率の上昇が予想されるため、徹底した歳入確保、歳出削減に取り組むとともに、計画的な財政運営に努めていきます。

# マイナンバーカードをお持ちでない方へ メリットいっぱい、マイナンバーカード

問申 市民課 本2階 TEL(23)8752

マイナンバーカード(個人番号カード)は、社会保障・税に関するオンライン申請や、住民票の写しや所得証明書などの各種証明書のコンビニ交付を利用する際に必要なカードです。  
また、今後は健康保険証としての利用や、運転免許証との一体化が予定されています。



## こんなときに使えます

- ※本人確認の際の身分証明書
- ※健康保険証として
- ※運転免許証として(2024年度末予定)

## オンラインサービスが利用できます

- ※e-Taxや各種行政手続きのオンライン申請
- ※各種民間のオンライン取引など

## 各種証明書のコンビニ交付が利用できます

自分の都合にあわせて、コンビニで各種証明書を取得できます。(下図参照)※手数料1通200円

## かんたん窓口証明書交付が利用できます

本庁市民課で、申請書を書かずにコンビニ交付と同じ証明書が取得できます。※手数料1通300円

## マイナンバーカードを使用してコンビニで取得できる証明書(令和3年4月1日現在)

証明書の種類	注意事項	問い合わせ先
住民票の写し	住民票の謄本(世帯全員の住民票)、住民票の抄本(世帯の一部の住民票)。※住民票の除票や改製原住民族票は取得できません。	市民課 TEL(23)8752
印鑑登録証明書	印鑑登録をした方のみ取得できます。	市民課 TEL(23)8752
所得証明書	現年度分・前年度分のみ取得できます。	税務課 TEL(23)8785
住民税決定証明書	現年度分・前年度分のみ取得できます。	税務課 TEL(23)8785

- サービス提供時間…午前6時30分～午後11時(12月29日～1月3日を除く)
- 取扱店舗…セブンイレブン、ファミリーマート、ミニストップ、ローソンなど
- 交付手数料…1通200円(市民課・支所・出張所窓口での交付は1通300円)
- 必要なもの…マイナンバーカードと利用者証明用電子証明書(4ケタの暗証番号)
- 注意事項…証明書の発行制限の申出をしている方は、コンビニ交付は利用不可



## マイナンバーカードの申請方法

マイナンバーカードの申請には①申請時来庁方式と②交付時来庁方式の2つの申請方法があります。  
なお、カードの発行には、最短で約1か月～1か月半程度かかります。

### ①申請時来庁方式

申請時に市役所(本庁舎)で手続きを行い、後日、郵送でカードを受け取る申請方法です。

①本人確認書類(顔写真付きのもの)と通知カードを持参し、市民課窓口(本庁舎2階)で申請する。  
※必ず申請者本人の来庁が必要です。なお、15歳未満の方、成年被後見人の方が申請する場合は法定代理人もご来庁ください。

※湯津上支所・黒羽支所では申請できません。  
※申請の際、必要書類に不備がある場合は「交付時来庁方式」となりますので、再度、受け取りの際に来庁していただけます。

②マイナンバーカードを郵送(本人限定受取郵便など)で受け取る。

### ②交付時来庁方式

申請後に市役所(本庁舎・各支所)でカードを直接受け取る申請方法です。

①次の①～③いずれかの方法で申請する。

- ①自宅に届いた申請書を郵送する。
- ②スマートフォンやパソコンを使用して専用サイトからオンライン申請をする。
- ③まちなかの証明用写真機から申請する。

②交付通知書(ハガキ)が届いたら、電話で受け取り日時の予約をする。

③交付通知書(ハガキ)、本人確認書類(身分証明書)、通知カードを持参し、申請者本人が市役所市民課または湯津上支所・黒羽支所の窓口でカードを受け取る。

※カードの受け取りは原則申請者本人です。15歳未満の方、成年被後見人の方の受け取りの場合は法定代理人もご来庁ください。

※受け取りは平日または休日交付実施日となります。



市ホームページにマイナンバーカードに関する情報を掲載しています。

- ※「マイナンバーカード(個人番号カード)の交付」
- ※「マイナンバーカード(個人番号カード)の休日交付」
- ※「マイナンバーカード(個人番号カード)の申請補助(交付時来庁方式)」
- ※「マイナンバーカード(個人番号カード)を郵送で受け取る方法(申請時来庁方式)」



# ひとり親世帯以外の低所得の子育て世帯分 低所得の子育て世帯生活支援特別給付金を支給

問申 子ども幸福課 本3階  
☎(23)8932

新型コロナウイルス感染症による影響が長期化する中で、影響を受けている低所得の子育て世帯(ひとり親世帯以外のその他の世帯)に対して給付金を支給します。

●対象者…次の①・②の要件の両方に該当する方

①養育要件(次の①・②いずれかに該当する方)

①児童手当受給児童または特別児童扶養手当受給児童を養育している方

②中学校終了後から18歳年度末までの児童を養育している方

※中度以上の障害のある平成13年4月2日以降に生まれた児童も対象になります。

※令和3年4月1日～令和4年2月28日に生まれた児童も対象になります。

②所得要件(次の①・②いずれかに該当する方)

①令和3年度の住民税均等割が非課税である方

②新型コロナウイルス感染症の影響により家計が急変し、令和3年1月以降の収入が住民税均等割非課税相当である方

※目安として、令和3年1月1日以降の任意の1か月の収入が非課税世帯と同水準の方(上図参照)

●支給額…児童1人当たり5万円

●支給日…①申請不要の方(下図参照)…児童手当または特別児童扶養手当の認定請求を行った翌月25日に支給

②申請が必要な方(下図参照)…申請翌月25日に支給

●注意事項…すでに低所得の子育て世帯生活支援特別給付金(ひとり親世帯分・ひとり親世帯以外分)の支給を受けた児童は支給対象とはなりません。

## 【非課税世帯水準の目安】

家族構成(例)	収入が高い方の1か月の給与収入基準額	収入が高い方の1か月の事業所得基準額
本人+子1人	11万5,000円以内	6万9,166円以内
夫婦+子1人	14万0333円以内	9万2,500円以内
夫婦+子2人	17万5,333円以内	11万5,833円以内
夫婦+子3人	20万8,666円以内	13万9,166円以内
夫婦+子4人	24万1,999円以内	16万2,500円以内
夫婦+子5人	27万5,333円以内	18万5,833円以内

\*給与収入＝控除前の総支給額

\*事業所得＝必要経費控除後の額

\*家族構成(例)のうち、配偶者の収入が年間103万円(所得48万円)を超える場合は、表内の家族構成に含めることはできません。

## 給付金支給要件確認フローチャート

※このフローチャートは、給付金の支給要件を確認するための目安として作成したものです。例外もありますので、申請についてわからないことがありましたら、子ども幸福課 ☎(23)8932 までお問い合わせください。

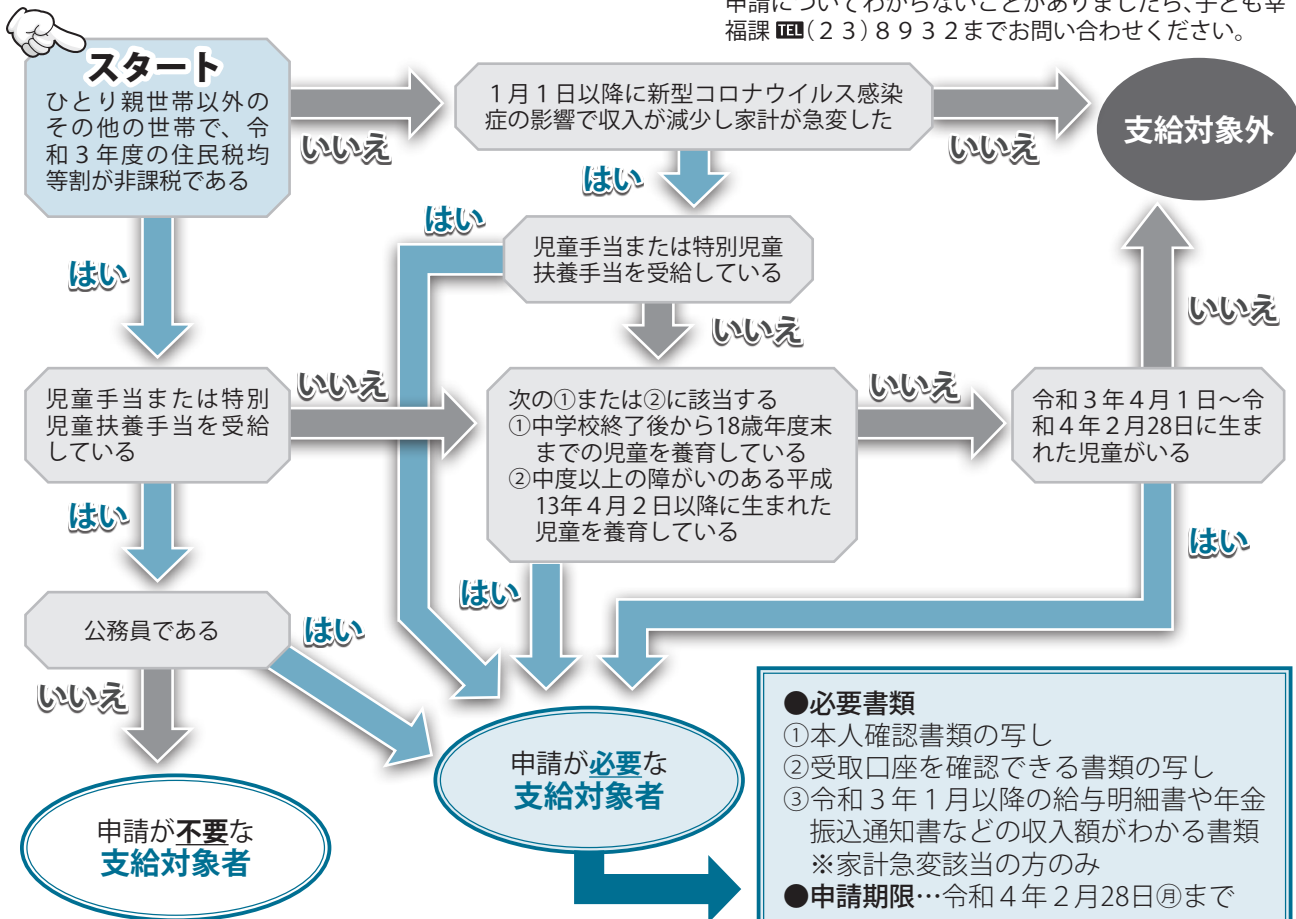

- 必要書類
  - ①本人確認書類の写し
  - ②受取口座を確認できる書類の写し
  - ③令和3年1月以降の給与明細書や年金振込通知書などの収入額がわかる書類  
※家計急変該当の方のみ
- 申請期限…令和4年2月28日⑨まで

## 大田原市過疎地域持続的発展計画(案) パブリックコメントを募集

問政策推進課 本6階 TEL(23)8701 FAX(23)8748  
✉seisakuishin@city.ohawara.tochigi.jp  
〒324-8641 大田原市本町1-4-1

令和3年4月1日に「過疎地域の持続的発展の支援に関する特別措置法」が施行され、旧湯津上村および旧黒羽町が過疎地域の指定を受けました。市では、過疎地域における持続可能な地域社会の形成および地域資源を活用した地域活力の更なる向上を実現するため「大田原市過疎地域持続的発展計画」の策定を進めています。この計画案に対する意見を募集しています。

- 意見を出せる方…次のいずれかに該当する方(個人、団体を問いません)
    - ・市内在住・在勤または在学中の方
    - ・市内に事務所または事業所を有する個人および法人その他の団体
    - ・市に納税義務のある方
    - ・今回の計画案に利害関係のある方
  - 計画案の閲覧方法(場所)…市ホームページ、政策推進課、湯津上支所、黒羽支所
- ※窓口での閲覧受付は、平日午前8時30分～午後5時

- 閲覧・意見募集期間…11月10日(※)まで※郵送の場合当日消印有効
- 提出方法…所定の用紙に住所、氏名、連絡先を明記し、郵送、FAX、メールまたは閲覧場所で直接提出※電話での受付不可
- 意見の取り扱い…提出されたご意見は、内容を検討し、これに対する市の考え方を後日公表します。個々の意見に対し、個別の回答はしません。提出者の氏名その他個人情報公表しません。募集の趣旨と直接関係ない意見などは、意見として取り扱いません。

## 第4期大田原市生涯学習推進計画(案) パブリックコメントを募集

問生涯学習課 本4階 TEL(23)2100 FAX(23)1905  
✉syougaiyakusyuu@city.ohawara.tochigi.jp  
〒324-8641 大田原市本町1-4-1

市では、令和4年度からはじまる第4期大田原市生涯学習推進計画の策定を進めています。この計画は生涯学習を総合的・定型的に推進していくための指針となるものです。この計画をよりよいものにするためご意見を募集しています。

- 意見を出せる方…次のいずれかに該当する方(個人、団体を問いません)
    - ・市内在住・在勤または在学中の方
    - ・市内に事務所または事業所を有する個人および法人その他の団体
    - ・市に納税義務のある方
    - ・今回の計画案に利害関係のある方
  - 計画案の閲覧方法(場所)…市ホームページ、生涯学習課、湯津上支所、黒羽支所
- ※窓口での閲覧受付は、平日午前8時30分～午後5時

- 閲覧・意見募集期間…11月8日(※)～29日(※)※郵送の場合当日消印有効
- 提出方法…所定の用紙に住所、氏名、連絡先を明記し、郵送、FAX、メールまたは閲覧場所で直接提出※電話での受付不可
- 意見の取り扱い…提出されたご意見は、内容を検討し、これに対する市の考え方を後日公表します。個々の意見に対し、個別の回答はしません。提出者の氏名その他個人情報公表しません。募集の趣旨と直接関係ない意見などは、意見として取り扱いません。

## 男女共同参画推進事業者表彰

問申政策推進課 本6階 TEL(23)8715

本市では、男女の性別にかかわらず、個性と能力を発揮できる働きやすい職場づくりに積極的に取り組んでいる事業者を募集し表彰します。皆さまのご応募をお待ちしています。

- 対象事業者…次の①～④のいずれかの取り組みを積極的に行っている市内の事業者
- ①性別にとらわれない能力活用や女性の職域拡大のための取り組み
- ②仕事と家庭生活、その他の活動との両立を支援するための取り組み
- ③男女の人権に配慮し、男女がともに働きやすい職場の環境づくり
- ④その他、男女がともに参画できる社会づくりに向けての取り組み

- 応募期間…11月1日(※)～30日(※)
- 応募方法…応募用紙と事業者の概要が分かる資料を添え、上記まで提出。応募用紙は、市ホームページからダウンロードできます。



※応募された内容について大田原市男女共同参画推進事業者表彰選考委員会の審査を経て、表彰者を決定します。



**本** 本庁舎 **湯** 湯津上庁舎 **黒** 黒羽庁舎 **体** 県立県北体育館 **A** A別館

## 割引クーポン券「おたわら元気飯(めし)得々クーポン券」 使用期限は11月末まで

広報おたわら10月号に折り込んだ食事割引クーポン券「おたわら元気飯得々クーポン券」の使用期限は11月30日④までとなります。お手元にまだクーポン券のある方は、ぜひご利用ください。

また、広報紙が配付にならない世帯でクーポン券付きチラシをご希望の方(既に受取った方を除く)は、大田原商工会議所、湯津上・黒羽商工会、市商工観光課、湯津上・黒羽支所、各地区公民館(湯津上、黒羽・川西地区公民館を除く)のいずれかの窓口で、受取確認書に必要事項を記入し、運転免許証などの身分証明書を提示の上、1部をお受け取りください。

問 商工観光課 **本** 4階 TEL(23)8709



チラシ(イメージ)



ポスター(イメージ)

## 第73回 日本総合女子ソフトボール選手権大会開催

問 スポーツ振興課 **体**  
TEL(22)8017

オリンピックで活躍した選手が所属する実業団、大学、クラブのカテゴリーを越え、女子ソフトボールチームの日本一を争う「全日本総合女子ソフトボール選手権大会」が下記のとおり開催されます。

●日程…11月19日⑤～21日⑥

●会場…▶大田原市美原公園第2球場・野球場▶黒羽運動公園多目的運動場 ●費用…無料

## いちご一会とちぎ国体

第77回 国民体育大会 夢を感動へ。感動を未来へ。2022

## いちご一会とちぎ大会

第22回 全国障害者スポーツ大会 夢を感動へ。感動を未来へ。2022

### 国体リハーサル大会・ソフトボール大会開催に伴う 施設の利用制限について

問 国体推進課 **A** 2階 TEL(47)6100  
問 スポーツ振興課 **体** TEL(22)8012

11月18日④～21日⑥にかけて、栃木県立県北体育館において「JTBバドミントンS/リーグII 2021大田原大会 兼いちご一会とちぎ国体バドミントン競技リハーサル大会」が、美原公園および黒羽運動公園において「全日本総合女子ソフトボール選手権大会」が開催されます。大会開催にあたり、競技会場となる県北体育館、美原公園および黒羽運動公園では、下記のとおり施設の利用が制限されますので、ご理解とご協力をお願いします。なお、バドミントンについては無観客で開催します。

#### 【栃木県立県北体育館】

●館内すべての施設…利用不可(11月15日～23日)

#### 【美原公園】

●野球場・第2球場…利用不可(11月15日～22日)

※予備日22日

●DI スタジアム(陸上競技場)…利用不可(11月18日～21日)

●テニスコート…利用不可(11月18日～21日)

●駐車場…会期中は、県北体育館および美原公園すべての駐車場を大会関係者駐車場として使用します。

#### 【黒羽運動公園】

●多目的運動場…利用不可(11月16日～23日)

※予備日22・23日

●陸上競技場…利用可

●テニスコート…利用可

●駐車場…会期中は、テニスコート駐車場を除き、ほぼすべての駐車場を大会関係者の駐車場として使用します。

#### 【全会場共通】

期間中は、会場の準備および撤去作業のため、大型車両などの出入りがあるほか、一部の駐車場については、会期前後においても利用を制限する場合がありますのでご注意ください。

## いちご一会花リレー試行栽培を行っています

令和4年開催のいちご一会とちぎ国体・とちぎ大会に向けて、競技会場を花いっぱいでおもてなしするため、令和3年8月末から、いちご一会花リレー試行栽培を実施しています。今回の試行栽培では、競技会場近隣の西原小学校、大田原中学校、黒羽中学校の3校のご協力により、花苗の育成・管理をしています。



大田原中学校



黒羽中学校



西原小学校



## 美原公園ジョギングコース

問スポーツ振興課 体 TEL(22)8017

DIスタジアム(美原公園陸上競技場)の外周はゴムチップ舗装がされており、走路照明もありますので、どなたでも無料でジョギングやウォーキングを楽しむことができるようになっていきます。

また、距離を伸ばしたい方や混雑を避けたい方は右図の美原公園ジョギングコースを利用してください。

コース図は市ホームページからダウンロードできます。

※DIスタジアム外周(Aコース)の走路照明の点灯時間は、日没～午後11時30分

### ●ルールおよびマナー

- ・方向は反時計回り
- ・横並びはしない
- ・十分な距離を取る
- ・会話はしない
- ・激しい運動時以外は可能な限りマスクを着用する
- ・追い越すときは声を掛け、外側(右側)から



ルールを守って  
みんなで楽しく  
運動しましょう



No.	通過ポイント	通過距離
S	陸上競技場ジョギング走路スタート地点	0m
①	積小橋西側	100m
②	志学橋東側	250m
③	野球場遊具脇	485m
④	野球場入口交差点	600m
⑤	野球場ライト側ゲート	800m
⑥	陸上競技場東側	940m
⑦	陸上競技場北側ゲート	1,120m
⑧	陸上競技場西側ゲート	1,230m
⑨	陸上競技場南側ゲート	1,450m
F	陸上競技場ジョギング走路フィニッシュ地点	1,480m

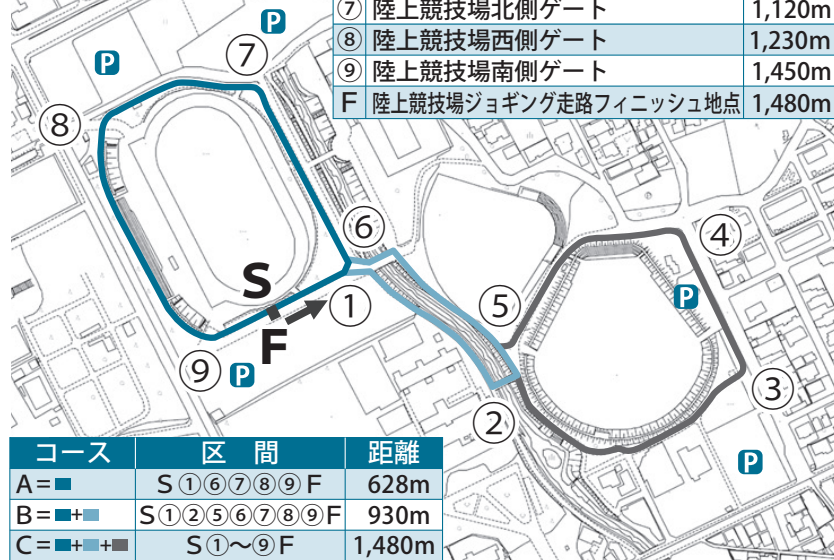

コース	区 間	距離
A=■	S①⑥⑦⑧⑨F	628m
B=■+■	S①②⑤⑥⑦⑧⑨F	930m
C=■+■+■	S①～⑨F	1,480m

## 第34回 市民憲章推進大会表彰

問申 生涯学習課 本4階 TEL(23)2005

10月23日④に大田原市総合文化会館ホールで行われました第34回大田原市市民憲章推進大会において、市民憲章に関する作文の表彰を行いました。表彰者は次のとおりです。

### 【小学生の部】

- 最優秀賞 成田 海優(西原小学校6年)
- 優秀賞 渡邊 陽茉莉(市野沢小学校6年)／木館 美佑(奥沢小学校5年)／花塚 遼(佐久山小学校2年)  
伊藤 季音(黒羽小学校5年)／川嶋 由愛(須賀川小学校5年)

### 【中学生の部】

- 最優秀賞 槐 彩(大田原中学校3年)
- 優秀賞 金澤 茅央(大田原中学校1年)／森 花菜子(親園中学校3年)／益子 栞(黒羽中学校3年)

## 令和4年 大田原市はたちの集い(成人式)

問申 生涯学習課 本4階 TEL(23)2005

大田原市においては、令和元年度より式の名称を「大田原市はたちの集い」と変更し、これまで通り二十歳を対象に開催しますのでお知らせします。

- 日時…令和4年1月3日④  
午前10時開式(受付時間：午前9時～9時50分)
- 場所…那須野が原ハーモニーホール
- 対象者…平成13年4月2日～平成14年4月1日に生まれた方で大田原市はたちの集いに参加を希望する方
- 式典への参加…▶令和3年11月1日現在市内に住居登録のある方には、11月中旬に案内状を郵送▶市内に住居登録のない方で参加を希望される方は、12月3日④までに生涯学習課まで電話で申し込み

※当日は、新型コロナウイルス感染症拡大防止のため、自宅での検温、マスクの着用をお願いします。また、介助が必要な方を除き、ご家族の入場はご遠慮ください。





# 11月8日は「いい歯の日」

～健康づくりのカギは歯の健康にあり～

問 健康政策課 本3階  
TEL (23) 7601

## \*\*\*「しっかり噛める歯」は将来の健康につながります\*\*\*

「いい歯」と聞いてどのような歯をイメージしますか？「いい歯」の大切な視点のひとつに「しっかり噛める歯」があります。20本以上の歯があれば、ほとんどの食べ物をしっかり噛み砕くことができ、楽しく充実した食生活を送ることができると言われています。また、「しっかり噛める歯」がもたらす健康は世代を問わずたくさんあります。それを示す標語に「ひみこの歯がいーぜ」があります。

<p><b>ひ</b> 肥満の予防</p> <p>満腹中枢が働き、食べすぎを防止する</p>	<p><b>み</b> 味覚の発達</p> <p>食べ物をよく味わうことで、味覚が発達する</p>	<p><b>こ</b> 言葉の発達</p> <p>口の周囲の筋肉が鍛えられ、言葉の発音もきれいになる</p>	<p><b>の</b> 脳の発達</p> <p>脳に酸素と栄養を送り、脳の働きを活発にする</p>
--	---	--	---

### 噛む8大効用 (ひみこのはがいーぜ)

<p><b>は</b> 歯の病気を防ぐ</p> <p>唾液の分泌が促され、口内環境をきれいに保つ</p>	<p><b>が</b> がんを防ぐ</p> <p>唾液に含まれる酵素には、発がん物質の作用を抑える働きがあるとされている</p>	<p><b>い</b> 胃腸の働きを促進</p> <p>消化酵素の分泌が促進され、胃腸の働きが活発になる</p>	<p><b>ぜ</b> 全身の体力向上 全力投球</p> <p>重い物を持ち上げたり、体に力を入れる時に、歯を食いしばることができる</p>
--	--	--	--

大田原市は「食べ物を噛みにくい・ほとんど噛めない」と感じている方が29.2%います。県(21.1%)や国(20.6%)と比較高い割合であり、健康課題となっています。(R2市民健診 40～74歳 国民健康保険加入者)

## \*\*\*自分の歯を1本でも多く残すために\*\*\*

「入れ歯がなく自分の歯で食事ができている」、「定期的な歯科受診をしている」方は、そうでない方よりも食べ物をよく噛むことができます。(R1健診結果説明会 お口のアンケートより)

歯を守るためには、日頃からの丁寧な歯磨き、歯間ブラシなどのセルフケアが大切ですが、セルフケアには限界があり、磨き残しの放置が歯周病などの歯を失う病気を悪化させます。そのため、症状がなくても定期的な歯科受診でのチェックを行うことが健康な歯を保つポイントになります。

コロナ禍でも丁寧なセルフケアや定期的な歯科受診を行い、お口の健康を守りましょう。

市では、40・50・60・70歳の方を対象に歯周病検診を行っています。対象の方には4月にお知らせを送付しています。健康づくりのきっかけとして、ご利用ください。

### 栄養コラム～歯を丈夫にする食生活～

#### 歯と栄養

食べ物をよく噛めなくなると、硬い食品を避けるようになり、ミネラル、ビタミン、食物繊維などの摂取量が低くなり、栄養バランスの崩れにもつながります。

#### 歯を丈夫にする食生活

- ・栄養バランスのとれた規則正しい食事を心がける。
- ・何でもよく噛んで食べる。
- ・噛む回数を増やす。
- ・歯ごたえのある食材を摂る。
- ・歯の形成にはカルシウム以外にも、ビタミン類が関係しているため、意識して摂取しましょう。



歯の形成に不可欠	歯の質を強くする		カルシウムの吸収を助ける
	カルシウム	ビタミンA	ビタミンC
<ul style="list-style-type: none"> <li>・小松菜</li> <li>・乳製品</li> <li>・小魚</li> <li>など</li> </ul>	<ul style="list-style-type: none"> <li>・にんじん</li> <li>・かぼちゃ</li> <li>・パプリカ</li> <li>・トマト</li> <li>など</li> </ul>	<ul style="list-style-type: none"> <li>・果物類</li> <li>・ブロッコリー</li> <li>・キャベツ</li> <li>・ピーマン</li> <li>・にら</li> <li>など</li> </ul>	<ul style="list-style-type: none"> <li>・桜エビ</li> <li>・干し椎茸</li> <li>・海藻</li> <li>など</li> </ul>

# 市からのお知らせ

新型コロナウイルス感染症の影響により掲載事業が中止・延期となる場合があります。中止・延期の際は、市ホームページ、ないちメールなどでお知らせいたします。

## 子育て



### 流産・死産で赤ちゃんを亡くされた方へ

流産や死産などを経験された方が、普段なかなか話すことができない赤ちゃんへの思いや、悩みを体験者同士で語り合う会を開いています。

●**名称**：カーネーションの会  
●**日時**：3・7・11月第2(土)午前10時～正午(次回11月13日(土))

●**場所**：那須看護専門学校(那須塩原市前弥654-1)

●**対象者**：流産・死産などで赤ちゃんを亡くされた方

●**内容**：主に同じ経験をされた方々同士での語り合い

●**費用**：200円

●**持ち物**：赤ちゃんにまつわるお品物(必須ではありません)

●**その他**：同日午後、大切な方を亡くした方々が語り合う会も開催

●**問い合わせ**：子ども幸福課 本3階 TEL(23)8634

●**申込先**：カーネーションの会

●**代表世話人**：仲山水生

●**お問い合わせ**：wakathainokai@gmail.com

## 健康・福祉



### 救急医療情報キットを備えませんか

高齢者や障害のある方に対し、救急車を呼んだときなどに必要な医療情報を保管するための「救急医療情報キット」を配付しています。緊急時の迅速かつ適切な医療活動に役立ちます。

●**対象者**：市内在住で次の①～③いずれかに該当する方  
①65歳以上のひとり暮らしの方(日中ひとりになる方も含む)  
②65歳以上の高齢者のみの世帯(日中高齢者のみになる世帯も含む)  
③身体障害者手帳、療育手帳、精神障害者保健福祉手帳のいずれかをもちの方

●**キットに含まれるもの**：筒形の保管容器、救急医療情報用紙(緊急連絡先・かかりつけ医・緊急時の対応方法など記載)・マグネット・シール

●**費用**：無料

●**申込方法**：申請書兼同意書を高齢者幸福課、湯津上支所、黒羽支所、須賀川出張

所、両郷出張所、大田原市社会福祉協議会のいずれかへ提出(代理申請も可)



救急医療情報キット

●**問い合わせ**：高齢者幸福課 本3階 TEL(23)8740

### 出張献血のお知らせ

●**日時**：11月19日(金)午前10時～午後4時

●**場所**：市役所1階101市民協働ホール

●**対象者**：16歳～69歳の健康な方

※65歳以上の方については、健康を考慮し60歳～64歳の間に献血経験がある方に限ります。

●**問い合わせ**：栃木県赤十字血液センター 推進課

●**TEL**：028(659)0114

## 障害者(児)の作品展示会

市内の障害福祉サービス事業所を利用している方が制作した作品を市役所本庁舎に展示しますので、ぜひご覧ください。

●**日時**：12月1日(水)～28日(火)午前8時30分～午後5時15分(土・日・祝を除く)

※初日は正午から、最終日は正午までの展示となります。

●**場所**：本庁舎2階東側ラウンジ(市民ギャラリー)

●**費用**：無料



昨年度に展示した作品

●**問い合わせ**：福祉課 本3階 TEL(23)8954

### 栃木のちの電話相談員募集説明会

第38期生ボランティア電話相談員の募集説明会を行います。

す。「いのちの電話」に関心のある方はぜひご参加ください。(申込不要)

●**日時**：11月25日(水)午後2時～3時30分

●**場所**：大田原市西地区公民館 1階会議室2

●**問い合わせ**：栃木のちの電話事務局 TEL028(622)7970

### 栃木県医療安全講習会開催

●**日時**：12月16日(水)午後1時30分～3時30分

●**場所**：栃木県総合文化センター 特別会議室(宇都宮市本町1-8)

●**費用**：無料

●**定員**：60名(先着順)

●**テーマ**：上手な病院のかかり方(医者が教える10のコツ)

●**講師**：医学研究所北野病院(大阪府大阪市)消化器外科 医師 山本健人氏

●**申込方法**：左記へ電話で申し込み

※詳細は栃木県ホームページをご覧ください。



●**問い合わせ**：栃木県医療政策課 TEL028(623)3085

**本** 本庁舎

**湯** 湯津上庁舎

**黒** 黒羽庁舎

**体** 県立県北体育館

## 年金・国保



**ジェネリック医薬品(後発医薬品)をご利用ください**

ジェネリック医薬品(後発医薬品)とは、先発医薬品と同一の有効成分を同一量含み、原則的に同一の効能・効果が得られる医薬品をいいます。ジェネリック医薬品は、開発費を低く抑えることができ、薬価が安くなっています。

医療費の適正化のため、ジェネリック医薬品をご利用ください。

問 国保年金課 **本2階**  
TEL (23) 8857

**か** 葬祭費の申請はお済みですか

大田原市国民健康保険および栃木県後期高齢者医療保険の加入者が死亡したとき、その葬祭を行った方に葬祭費が支給されます。

● 支給額…5万円

● 申請期間…葬祭を行った日の翌日から2年が経過するまでの日

● 申込方法…次のものを持参のうえ、下記へ直接申し込み

・喪主の方の印かん

・喪主名義の預金通帳

・会葬礼状や葬儀の領収書など

・喪主名が確認できるもの

・窓口に来た方の本人確認ができるマイナンバーカード

や運転免許証など

※国民健康保険および後期高齢者医療保険以外に加入されていた方は、加入していた健康保険にご確認ください。

問 国保年金課 **本2階**  
TEL (23) 8857

## 税



**11月は個人事業税(2期分)の納付月です**

・納付期限の11月30日(※)までに納付してください。

・2期分の納付書は、8月に送付した納税通知書に同封してあります。紛失した場合は県税事務所に連絡してください。

・コンビニエンスストア(税額30万円以下のもの)、クレジットカード(Yahoo! 公金支払い、税額100万円未満のもの(決済手数料別途))、ペイジーによる納付

ができます。

・本年から『PayPay』、『LINE Pay』による納付もできるようになりました。(税額30万円以下のもの)

・口座振替を利用している方は、振替日の前日までに口座の残高を確認ください。

問 大田原税務所  
TEL (23) 4172

**毎年11月11日～17日は「税を考える週間」です**

期間中、「税についての作文」の優秀作品をパネル展示します。

● 期間…11月11日(※)～17日(※)

● 場所…大田原税務署、大田原県税事務所、大田原市役所ほか

問 大田原税務署

TEL (23) 3115

※自動音声案内の後【2】を押してください。

## 暮らし



**「住宅地をお求めの方へ」市有地を公売によりお譲りします**

● 物件…▼下石上…2件▼薄

葉…5件▼野崎2丁目…2件▼佐良土…1件▼新富町3丁目…1件

※詳細・最低入札価格は広報おたわら12月号に掲載します。

● 現地説明…令和4年1月8日(土)

※現地説明を希望される方は、令和4年1月6日(※)までに左記へ電話で申し込み。

● 入札申込期間…令和4年1月11日(※)～14日(※)午前9時～午後5時

● 入札日時…令和4年2月5日(土)

・受付…午前9時～9時30分

・開札…午前9時50分

● 場所…市生涯学習センター研修室

● 参加資格…個人または法人

● 入札保証金  
入札に参加される方は、入札場所へ入札金額の100分の5以上を、入札保証金として納付

問 申財政課 **本6階**  
TEL (23) 8795

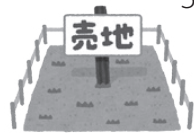

**家族葬が 35万円** (消費税10%込み)

**1日1組家族葬**

資料請求もできます

家族葬専用式場 つむぎ大田原 ☎ 0120-33-8871

大田原市 若草 2-1154-1

※財源確保のため、有料広告を掲載しています。

コロナ禍で住宅を失った方などへ市営住宅を提供します

●対象者：新型コロナウイルス感染症の影響により、住まいの確保が困難な方

●提供する住宅：実取団地（5号棟2戸、7号棟2戸）

●家賃

・5号棟1万9600円から  
・7号棟1万9400円から

●その他：浴槽、ボイラー、照明設備は設置済

●注意事項

・家賃は世帯の所得により決定  
・入居時に家賃3か月分の敷金を負担（原則として退去時に全額返還）  
・別途共益費を負担

・駐車場は、各家庭1台のみ  
・ペットの飼育、持ち込み禁止  
・退去時の畳の表替え、襖の張替、清掃などは退去者負担

問申建築住宅課 本5階  
TEL(23)8724

ブロック塀などの除却・建替え・改修に伴う補助金

●対象：次の要件を全て満たすブロック塀など

①通学路に指定されている道  
国道、県道または用途地域内の市道に面している塀

②建築基準法施行令に掲げる基準を満たしていない塀

●補助額

・除却工事費の3分の2で最大16万円  
・建替えまたは改修工事費の3分の2で最大20万円

※工事業者は市内に事務所がある法人または市内の個人事業者に限定しています。

※申請前にブロック塀などを解体したり、工事請負契約を締結して建築工事を行った場合は補助対象になりません。詳細は、左記へお問い合わせください。

問申建築住宅課 本5階  
TEL(23)1178

全国一斉「女性の権利ホットライン」電話相談開設

配偶者・パートナーなどからの暴力や職場におけるセクシュアルハラスメント、ストーカー行為など、さまざまな女性の権利問題の相談に応じます。

※相談は秘密厳守

【女性の権利ホットライン】

●日時：11月12日(金)～18日(木)  
午前8時30分～午後7時

(土)⑧は午前10時～午後5時)

●相談窓口

TEL 0570(070)810  
問 宇都宮地方事務局大田原支局  
TEL(23)1155

11月12日～25日は「女性に対する暴力をなくす運動」の実施期間です

期間最終日の11月25日(木)は「女性に対する暴力撤廃国際デー」に定められています。

配偶者などからの暴力、性犯罪・性暴力、ストーカー行為、売買春、人身取引、セクシュアルハラスメントなど女性に対する暴力は、女性の権利を著しく侵害するものであり、男女共同参画社会を形成していく上で克服すべき重要な課題です。女性に対する暴力の問題やパートナーシップについてこの機会に考えてみましょう。

●相談窓口

・子ども幸福課  
TEL(23)8792

・大田原警察署  
TEL(24)0110

・とちぎ男女共同参画センター相談ルーム

TEL 028(665)8720  
・DV相談ナビ

TEL(短縮ダイヤル)#8008  
・DV相談プラス

TEL 0120(279)889  
問 政策推進課 本6階  
TEL(23)8715

人権週間における特設相談所開設

法務省と全国人権擁護委員連合会では、12月10日に世界人権宣言が採択されたことを記念して、12月4日～10日の1週間を「人権週間」と定め、この日を中心として全国的な啓発活動を展開しています。大田原人権擁護委員協議会でも、特設人権相談所を開設します。

●日時・場所：12月8日(木)  
市総合文化会館：午前9時30分～正午

・佐良土多目的交流センター  
タリ：午後1時～4時  
・黒羽・川西地区公民館：午前9時30分～正午

※事前予約不要

●相談内容：いじめ、暴行・虐待、ハラスメントなど人権に関すること

※相談は人権問題に詳しい人

権擁護委員が担当しますので、安心してご相談ください。

問 総務課 本6階  
TEL(23)8702



ごみ分別収集カレンダーに広告を掲載してみませんか

●掲載箇所：令和4年度ごみ分別収集カレンダー

●規格(1枠)：縦95ミリメートル×横128ミリメートル

※カレンダー全体の校正によつては変更する場合があります。

●色：フルカラー

●掲載期間：令和4年4月～令和5年3月

●応募枠：6枠(申込多数の場合抽選)

●費用：1枠あたり5万円  
※広告掲載決定後、指定日までに一括納付

●申込方法：申込書に必要事項を記入し、広告図案などの必要書類を添えて11月30日(木)までに生活環境課へ申し込み

※詳細は、市ホームページ

**本** 本庁舎

**湯** 湯津上庁舎

**黒** 黒羽庁舎

**体** 県立県北体育館

たは左記へお問い合わせください。  
問申生活環境課 **本** 2階  
TEL (23) 8706



**道の駅那須与一の郷  
休館日変更のお知らせ**

●変更期間：令和3年12月～  
令和4年2月

●休館日：毎週(㊸)(㊹)が祝日  
の場合はその翌日

問道の駅那須与一の郷

TEL (23) 8641

問農政課 **本** 4階

TEL (23) 8708

**11月は「標準営業約款普及  
登録促進月間」です**

**●標準営業約款とは**

「生活衛生関係営業の運営の適正化及び振興に関する法律」で定められた消費者(利用者)擁護のための制度です。厚生労働大臣認可の約款に従って営業することを登録した理容店、美容店、クリーニング店、めん類飲食店および一般飲食店では、店頭にSマークを掲げています。登録店は技術・安全・衛生を約束する信頼できるお店です。ぜひ、お

店選びはSマーク登録店をご利用ください。



厚生労働大臣認可  
(安全・安心・清潔)

問(公財)栃木県生活衛生営業指導センター  
TEL 028(625)2660

**大田原市大学生等支援事業  
の申請はお済みですか**

●内容：1人につき図書カード5000円分を配付(申請は1人1回限り)

●申請期間：11月30日(火)まで  
(郵送は当日消印有効)

※対象者や申請方法などの詳細は、広報おわたわら6月号9ページ、またはホームページをご覧ください。



問申政策推進課 **本** 6階

TEL (23) 8793

**令和4年度入札参加申込受付**

令和4年度に市が発注する建設工事・物品購入などの入札に参加を希望する方は、市ホームページに掲載の「大田原市建設工事等入札参加資格

審査申請書提出要領」を確認の上、必要書類を提出してください。

●受付期間：12月6日(月)～10日(金)(当日消印有効)

●申込方法：新型コロナウイルス感染症予防のため、必ず特定記録郵便などの配達状況が確認できる方法で左記へ郵送

問申検査課 **本** 8階  
TEL (23) 8189



**確認しましょう！栃木県の最低賃金**

時間額 **882円**



すべての労働者とその使用者に適用されます。 栃木県公式キャラクターとちまるくん  
令和3年10月1日 発効

特定の産業には特定最低賃金が定められています。詳細は、**栃木労働局労働基準部賃金室(028-634-9109)** または、最寄りの労働基準監督署にお問い合わせください。

**自動車事故被害者への支援制度について**

**問独立行政法人自動車事故対策機構栃木支所**

TEL 028(622)9001



国土交通省所管の独立行政法人自動車事故対策機構(略称NASVA〔ナスバ〕)では、自動車事故被害者に対して、様々な被害者支援制度を行っています。

**1 重度後遺障害者介護料支給制度**

**●対象者・支援内容**

自動車に関係する事故により、脳、脊髄、胸腹部臓器を損傷し、重度後遺障害の程度および介護にかかった経費に応じて次の額が支給されます。

- ・最重度の方…月額 85,310円～211,530円
- ・常時要介護の方…月額 72,990円～166,950円
- ・随時要介護の方…月額 36,500円～83,480円

**2 交通遺児等生活資金貸付制度**

**●対象者・支援内容**

保護者が自動車に関係する事故で死亡または後遺障害を残すこととなった中学校卒業までの子どもに対し、無利子で生活資金を貸し付けます。

- ・貸付一時金…155,000円
- ・月額…10,000円または20,000円
- ・入学支度金…44,000円

●返還方法…中学校卒業後20年以内の均等払い。高校・大学などへ進学した場合は在学期間中返還猶予。 ※その他、(公財)交通遺児等育成基金より越年資金などの支給金も受けられます。

**3 療養施設の設置・運営**

**●対象者・支援内容**

自動車に関係する交通事故により、脳を損傷し、重度の後遺障害(遷延性意識障害)を負われた方で、所定の入院要件に該当する方を対象とする入院施設(NASVA療養センター)の設置と運営を行っています。また、同センターに準じた委託病床も設置しています。

**①長期入院(一般入院)**

最大概ね3年の入院期間中、一人一人に合わせた治療やリハビリなどを行い、退院後の生活に向けたサポートを行います。

**②短期入院**

NASVA療養センターおよび委託病床の退院者を含め、在宅介護を支援するため、短期入院も受け入れます。

## 文化・教養



**市史編さんの民俗調査に関する話者を募集します**

市史編さん事業では、市内に息づく人々のくらしや民俗文化について、聞き取り調査を進めています。

次の条件で、お話を聞かせていただける方を募集しますので、ぜひご連絡ください。

●**対象者**：長年市内に在住されている概ね75歳以上の方のうち、市内で農業・林業・漁業・酪農などに長く従事されてきた方

●**内容**：昔はどんな仕事をして、何を食べてどんなところで遊んだかなど、これまでの暮らしの思い出話を聞き取る

●**日時**：平日午前9時～午後4時の間に、1時間30分程度

●**場所**：次のうちどちらか  
①市役所・公民館などの公共施設

②自宅へ職員が訪問

●**申込方法**：左記まで電話で申し込み

問 申文化振興課 本4階

TEL (23) 3135

**第36回大田原文化協会美術展開催のお知らせ**

●**日時**：11月12日(金)～14日(日) 午前9時～午後4時

※14日は午前9時～午後3時

●**場所**：那須野が原ハーモニイホール 第1ギャラリー・第2ギャラリー

●**費用**：無料

●**展示品**：日本画、水彩画、色紙画、洋画、書道、写真、工芸、竹工芸、彫刻、陶芸、華道、アレンジメントフラワー、版画 など

問 文化振興課 本4階

TEL (23) 3129



**なす風土記の丘特別展 開催期間および臨時休館日変更のお知らせ**

広報おたわら9月号14ページでお知らせした、なす風土記の丘第29回特別展「青木義脩の考古学・那須の縄文時代を中心に」について、**11月21日(日)まで開催期間を延長します。**

また、なす風土記の丘湯津上資料館の臨時休館日についても、**11月23日(火)～24日(水)**に

変更となります。(歴史民俗資料館も同期間休館)

●**場所**：なす風土記の丘湯津上資料館および那珂川町なす風土記の丘資料館

●**休館日**：▼湯津上館：(日)(祝)の場合はその次の平日) ▼那珂川館：(日)および(祝)の翌日

問 なす風土記の丘湯津上資料館  
TEL (98) 3322

**那須与一伝承館企画展開催**

【企画展】

●**日時**：10月1日(金)～11月23日(火) 午前9時～午後5時 (入館は午後4時30分まで)

※休館日は毎週(日)

●**場所**：与一伝承館展示室

●**費用**：300円(中学生以下および身障者手帳などをお持ちの方とその介護者は無料)

【関連企画(講座)】

●**テーマ**：奥羽再仕置と那須衆・大田原を通った武将たち

●**日時**：11月14日(日) 午後1時30分～3時

●**費用**：無料

●**場所**：与一伝承館多目的ホール

●**定員**：90名(先着順)  
●**申込方法**：左記へ電話または直接申し込み

問 申那須与一伝承館  
TEL (20) 0220

## スポーツ



**第40回秋季市民テニスダブルス大会参加者募集**

●**日時**：12月5日(日) 午前8時45分集合(雨天予備日12月12日(日))

●**場所**：美原公園テニスコート

●**対象者**：市内在住・在勤者のペアで中学生以上(一般と中学生のペアも可)

●**定員**：男女別のペアで先着16ペア

●**費用**：▼一般ペア2500円 ▼一般・中学生ペア2250円 ▼中学生ペア2000円

●**申込方法**：11月9日(火)～19日(金)の平日午前8時30分～午後5時に申込書(県北体育館に配置)、費用を添えて県北体育館へ提出

※電話での申込不可

問 大田原市体育協会事務局

TEL (22) 8018

## 産業・雇用



**外国人おもてなし英会話セミナー(中級編)参加者募集**

外国人旅行者のおもてなしのコツを、人気通訳ガイドの講座とロールプレイで楽しく学ぶセミナーを開催します。

●**日時**：令和4年1月20日(日) 午後2時～4時30分

※午後1時30分より受付開始

●**場所**：トコトコ大田原3階視聴覚室

●**対象者**：観光関係事業者(市外在住者も可)

●**定員**：30名(先着順)

●**費用**：無料

●**申込方法**：令和4年1月13日(日)までに左記QRコードまたはメールにて申し込み ※詳細はホームページをご覧ください。



問 栃木県観光交流課

TEL 028(623)3210

問 申 True Japan Tour 株式会社(栃木県事業受託)

TEL 03(6432)0194

✉ tochigijinzai2021@truejapantours.com



**自衛官候補生採用案内および  
陸上自衛隊高等工科大学生徒受験案内**

問 自衛隊大田原地域事務所 ☎(22)2940

種目	自衛官候補生 (陸海空・男女)	陸上自衛隊高等工科大学生徒	
		推薦	一般
受付期間	9月13日(月)～11月17日(水)	11月1日(月)～12月3日(金)	11月1日(月)～令和4年1月14日(金)
試験日	11月27日(土)	令和4年1月8日(土)～11日(火)の いずれか1日が指定されます	1次: 令和4年1月22日(土) 2次: 令和4年2月5日(土)
試験場所	陸上自衛隊北宇都宮駐屯地	陸上自衛隊高等工科大学	1次: 宇都宮市 2次: 陸上自衛隊宇都宮駐屯地
応募資格	18歳以上33歳未満の方	男子で中卒(見込含む)17歳未満の方	

**令和3年度第2回消防設備  
士試験**

- 試験の種類: 甲種(特類・第1類～5類)▼乙種(第1類～第7類)
- 日時: 令和4年2月13日(日) 午前9時30分から
- 場所: 宇都宮工業高等学校 (宇都宮市雀宮町52)
- 費用: ▼甲種5700円▼乙種3800円
- 書面申請期間: 12月6日(月)～17日(金) 午前9時～午後5時(土・日・祝を除く)
- 願書配布場所: 那須地区消防本部予防課・大田原消防署・黒磯消防署・西那須野消防署・那須消防署
- 願書受付場所: 左記へ郵送または直接持参
- 電子申請: インターネットによる受験申請ができます。詳細は消防試験研究センターのホームページをご覧ください。



問申(一財)消防試験研究センター  
〒1-2-16 栃木県自治会館1階  
TEL 028(624)1022

**第2回高校生の保護者のための  
合同企業説明会**

- 日時: 12月11日(土) 午後1時～3時
- 場所: ホテルマイステイズ 宇都宮(宇都宮市東宿郷2-4-1)
- 費用: 無料
- 定員: 高校生の保護者100名(先着順)
- 内容
  - ・第1部: ミニセミナー「高校生の就職事情について」
  - ・第2部: 企業プレゼンテーション
  - ・第3部: 企業個別説明会
- 申込方法: 左記のQRコードまたはメールにて申し込み(事前予約制)



問 栃木県労働政策課  
TEL 028(623)3224  
問申株式会社ワークエントリー 栃木事業部(栃木県事業受託)  
TEL 028(612)8643  
info@we-tochigi.sakura.ne.jp



**コラム～見つけました ささえ愛～ Vol.4**

ことのは  
**言ノ葉喫茶 (湯津上地区)**

3年前、湯津上3地区の合同茶話会をきっかけに、「地域の誰もがお茶のみや、くつろぎに来られる場所があったらいいね」との声があがりました。運営は有志、会場提供は威徳院極楽寺、PRや全面的な協力は地元自治会など、地域のあたたかな気持ちが集まって、「言ノ葉喫茶」(旧おしゃべりカフェごらく)は生まれました。

参加者からは「おしゃべりしながらの作品づくりも、完成した作品を見るのも楽しい」「時々顔を出してくれる和尚さんのお話もためになる」との声が聞かれます。

キャッチフレーズは「どなたでもご利用できます」。季節の移ろいを感じるお寺で、お茶のみやおしゃべりをしませんか。

- 日時: 毎週(土) 午後2時～4時
- 場所: 威徳院會館(湯津上1350)
- 費用: お気持ち

問 社会福祉協議会湯津上支所 TEL(98)3715



**危険物取扱者保安講習会の  
お知らせ**

**●区分・対象**

①給油取扱所講習：給油取扱所、自家給油取扱所、移動タンク貯蔵所(タンクローリー)において取り扱っているに従事している方

②一般講習：給油取扱所以外の危険物施設において取り扱い作業に従事している方  
※危険物取扱者免状の所有者で、現に危険物の取り扱い作業に従事している場合、保安講習を受講する法律上の義務があります。

**●日時**：11月24日(水)

①午前9時30分～午後0時30分  
②午後1時30分～4時30分

**●場所**：金田北地区公民館  
(市野沢1988-1)

**●費用**：4700円(栃木県収入証紙)

**●定員**：各60名

**●申込方法**：11月2日(火)～10日(土)①②を除く午前9時～午後5時(各消防署などで配布の申請書を記入し消防本部予防課へ直接申し込み)

※申請書は栃木県危険物保安協会ホームページからもダウンロードでき  
ます。

ワンロードできま  
す。



**問申**那須地区消防本部予防課  
**TEL**(28)5103

**問**一般社団法人栃木県危険物  
保安協会  
**TEL**028(622)0438

**合同就職セミナー・面接会  
および女性の就職相談会開催**

社員を募集している市内の事業所が参加し、求職者を対象としたセミナーと面接会を開催します。また、女性が抱える就職に対する相談も行います。ハローワークとの共催により就業についても相談できますので履歴書をご持参ください。

**●日時**：12月8日(水)午後1時30分～4時30分(受付1時～3時30分)

**●場所**：結婚式場勝田屋記念  
会館

**●対象者**：市内在住の方、市内への就職・転職希望の方  
**●参加企業**：市内事業所10社程度

※詳細はホームページをご覧ください。  
ジをご覧ください。



**●申込方法**：下記へ電話・FAX・ホームページの申込

フォーラムのいずれかにて申し込み

**問申**大田原地域雇用創造協議会(大田原地域職業訓練センター内)  
**TEL**(46)7155  
**FAX**(46)7722



**求職者のための巡回相談  
会・巡回セミナー「とちぎ  
ジョブモール」**

**【巡回(地域)セミナー】**

**●内容**：正社員で働きたい人のための就職活動サポート講座(就職氷河期世代応援※年齢制限なし)

**●講師**：とちぎジョブモール  
キャリアアカウンセラ―

**●定員**：15名(要予約)

**【巡回相談会】**  
**●内容**：就職活動へのアドバ  
イス、適職診断、履歴書の  
書き方、面接の受け方

※1人1時間程度

**●相談員**：とちぎジョブモ  
ルキャリアアカウンセラ―

**【共通】**  
**●日時**：11月9日(火)

・巡回(地域)セミナー：午前  
10時30分～正午

・巡回相談会：午後1時～4時

**●場所**：トコトコ大田原大  
会議室

**●申込方法**：前日の午後3時

までに左記へ電話で申し込  
み(土①②は除く)

**問申**大田原労政事務所  
**TEL**(22)4158

**コラム ～新型コロナウイルス感染症～  
モノに付着したウイルスに有効な消毒方法**

**問**健康政策課 **本**3階  
**TEL**(23)8975

	使用方法
アルコール	濃度70%～95%のエタノールで拭き取る。
熱水	食器や調理器具は80℃の熱水に10分間さらす。
塩素系漂白剤 (次亜塩素酸 ナトリウム)	濃度0.05%に水で薄めたもので拭き取った後、水拭きする。 【参考】原液濃度5%製品の場合、5ml(ペットボトルキャップ1杯程度)に対し水500mlで薄める。
家庭用洗剤 (界面活性剤)	住宅・家具用洗剤：製品に記載された使用方法に従って使用する。 台所用洗剤：製品5mlに対し水500mlで薄めたもので拭き取った後、水拭きする。 【参考】効果が確認されている製品は独立行政法人製品評価技術基盤機構のホームページをご覧ください。
次亜塩素酸水	汚れをあらかじめ落とし、次亜塩素酸水で表面をヒタヒタに濡らしてから、20秒以上経過後に拭き取る。



**<注意事項>**

- ・製品に記載された使用上の注意を正しく守り、マスクや手袋を着用した上で、換気をしながら実施してください。
- ・希釈する消毒液は、時間の経過とともに効果がなくなるため作り置きしないでください。  
(参考)厚生労働省ホームページ

**本** 本庁舎

**湯** 湯津上庁舎

**黒** 黒羽庁舎

**体** 県立県北体育館

農業体験参加者募集

【そば打ち】

- 日時：11月27日(土)午前9時
- 場所：市総合文化会館
- 定員：6名
- 費用：1,000円
- 受付期間：11月2日(火)～10日(水)

【門松作り】

- 日時：12月18日(土)午前9時
- 場所：須賀川出張所
- 募集本数：20本
- 費用：1,500円
- 受付期間：11月24日(水)～12月1日(水)

【共通】

- 申込方法：左記へ電話または直接申し込み
- ※詳細は後日参加者に連絡します。
- ※応募者多数の場合は、抽選となります。
- ※新型コロナウイルス感染症拡大予防などにより、参加者を大幅に減らしています。

TEL 問申 大田原市農業公社 (23) 4834



「与一の郷ごころ便」申込受付

市内で生産される新鮮な農産物を、故郷の香りとともに、懐かしい方やお世話になった方に贈ってみませんか。

- 受付開始：11月10日(水)から
- 募集個数：400個(先着順)

- 農産物：米、三五八床、白美人ねぎ、味噌、春菊、にら、豆餅、ゆず、さつまいも、ぎんなん、人参、椎茸、紅茶 など



※農産物が変わる場合があります。

- 費用：1個5000円(消費税・送料込)
- 発送予定日：12月10日(金)
- 申込方法：市農業公社、市役所、各市施設、市内のJA各支店の窓口などに備えてある申込書に必要事項を記入の上、下記へ直接またはFAX・郵送で申し込み
- 支払方法：下記で直接支払

い、または申込書記載の指定口座へ期日までに振り込み

TEL 問申 大田原市農業公社 324-0041

FAX 大田原市本町1-3-3 (23) 4834 (23) 4857

イベント

佐久山御殿山紅葉まつり

新型コロナウイルス感染症拡大防止のためイベントは中止し、ライトアップのみ実施します。

TEL ●日時：11月10日(水)～25日(土) 午後5時～9時

TEL 問 大田原市観光協会 (54) 1110

秋の旧浄法寺邸(芭蕉公園内)一般開放の中止

例年、紅葉の時期にあわせ旧浄法寺邸を開放していますが、新型コロナウイルス感染症拡大防止のため、旧浄法寺邸開放および黒羽茶接待は中止となります。

TEL 問 大田原市観光協会 (54) 1110

わくわく！たなぐらスタンプラリー

問 棚倉町役場 地域創生課 TEL 0247(33)2112 〒963-6192 福島県東白川郡棚倉町大字棚倉字中居野33



八溝山周辺地域定住自立圏形成協定締結自治体である福島県棚倉町のイベント情報をお知らせします。

棚倉町内のスタンプラリー参加事業所などを利用して、スタンプを集めた方に抽選で、賞品が当たる「わくわく！たなぐらスタンプラリー」を開催しています。棚倉町の特産品など多数の賞品を準備していますので、ぜひご参加ください。

●開催期間…12月31日(金)まで

●参加方法

棚倉町内の観光地やスタンプラリー参加事業所を利用してスタンプを6つ集め、町内に設置した応募箱または郵送でご応募ください。

※詳細は棚倉町ホームページをご覧ください。くか、お問い合わせください。



わくわく！たなぐらスタンプラリー 検索

◎定住自立圏構想とは

一つひとつの自治体が枠を越えて連携し、圏域全体で経済発展や定住環境を整備し、人口流出を防ぐとともに、圏域への新たな人の流れを創出することを目的に、構成市町が有している豊かな地域資源を最大限に活用して連携・協力して、一体的に定住促進と地域活性化を図ることで、住民が幸せを実感し、住みたい・住み続けたいと思える魅力ある圏域を形成するための取り組みです。

◎八溝山定住自立圏形成協定締結自治体

大田原市・那須塩原市・那須町・那珂川町・棚倉町(福島県)・矢祭町(福島県)・埴町(福島県)・太子町(茨城県)

八溝山定住自立圏公式ホームページ





Challenge!

地域おこし協力隊 活動レポート

報告者：虻川 裕

vol.35

次のステップに向けて

この3年間、唐辛子の栽培およびPR活動をしてきましたが、地域の方々とともに様々なことを成し遂げることができ、楽しく充実した日々を過ごせました。活動では多くの方々にお世話になり、感謝の念に堪えません。

地域おこし協力隊を卒業ということで新しいステージを歩むのですが、今後は市内でボードゲーム喫茶のようなものを営む予定です。これまでもボードゲーム会を活動の傍らで開催しており、大田原市には老若男女問わず人々が遊べる場所が少ないと常々感じていたので、起業するチャンスを活かして挑戦することにしました。

多くの方に遊びに来てもらえる場所にしていきますので、オープンしたときには遊びに来てくださると嬉しいです。今後ともよろしくお願ひします。



地域おこし協力隊 Facebook



問 政策推進課 本 6階 TEL (23) 8793

なす風土記ものがたり

vol.46



青木義脩の考古学

青木義脩氏は、大田原市両郷出身の考古学者です。中学校在学中から考古学の道を志して遺跡の踏査などを行い、大田原市域を中心とした那須の古代史を研究してきた先達です。大学生時代には縄文時代を中心に、母校である大田原高等学校所蔵の資料をはじめとして、那須地域の資料を積極的に調査・発表しました。その傍ら、日本を代表する縄文時代の遺跡である井戸尻遺跡群(長野県諏訪郡富士見町)の発掘調査報告書の作成に関わるなど、幅広い活動を展開しています。

埼玉県浦和市(現さいたま市)に奉職されてからは、大規模開発に伴う発掘調査や、文化財を担う組織づくりなどに従事され、現在も埼玉県でご活躍されています。平成29年以降、氏より多数の資料を寄贈していただいたことをきっかけに、今回、秋季特別展として「青木義脩の考古学・那須の縄文時代を中心に」を開催します。新型コロナウイルス感染症による緊急事態宣言の影響を受けて、会期を11月21日㊤まで延長しました。ぜひご来館ください。

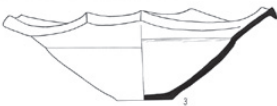

かしらなし 頭無遺跡出土浅鉢形土器 (大田原高等学校所蔵)

問 なす風土記の丘湯津上資料館 TEL (98) 33322

知って得するくらし情報

vol.23

クリーンエネルギー自動車について

クリーンエネルギー自動車とは、石油以外の燃料を使うことによつて、二酸化炭素の排出量を少なくした、環境に優しい自動車のことです。また、災害時の非常用電源としても活用できます。クリーンエネルギー自動車には、電気のみで走る電気自動車や、電気とガソリンの両方で走るプラグインハイブリッド自動車などがあります。市でも、電気自動車2台、プラグインハイブリッド自動車1台を保有しています。クリーンエネルギー自動車を購入すると、国から補助金が交付されますが、市においても、クリーンエネルギー自動車の購入費の一部費用助成を実施しています。

- 補助対象車両：電気自動車・プラグインハイブリッド自動車・燃料電池自動車
- 補助金額：1台あたり10万円



市保有の電気自動車



市保有のプラグインハイブリッド自動車

なお、申請額が予算額に達した時点で補助金の受付を終了します。詳細は市ホームページをご覧ください。自動車の買い替えの際は、ぜひクリーンエネルギー自動車購入についても検討してみてください。



問 生活環境課 本 2階 TEL (23) 8832

**本** 本庁舎（新庁舎）

**湯** 湯津上庁舎

**黒** 黒羽庁舎

**体** 県立県北体育館

## 自然観察館だより

TEL (28) 3251



### ■ 栃木県立博物館地域移動博物館・自然観察館企画展 殻をもった化石たち～昆虫の長い進化の旅～ 現在、好評開催中(11月28日◎まで)

昆虫は、デボン紀の少し前ごろ、節足動物のエビやカニなどのグループから分かれて誕生したと考えられています。展示では、世界各地から発掘された化石をとおりて昆虫の進化を紹介しています。今回は実物化石をたくさん展示しています。展示品62点のうち、56点が実物で、レプリカが3点、生体復元模型が3点です。塩原産の実物昆虫化石も3点あります。三葉虫やエビ、トンボ、バッタ類など、貴重な実物化石をぜひご覧ください。



休館日：毎週月曜(祝日を除く)、祝日の翌日(日曜を除く)  
■開館時間…午前9時30分～午後4時30分  
(入館は午後4時まで)

写真はメガネウラの生体復元模型です。史上最大の昆虫として知られているメガネウラは、石炭紀末～ペルム紀の森林に生息していた原始的なトンボです。

翅を広げた大きさが約70cmにもなりますが、その体つきはカワゲラに似ています。

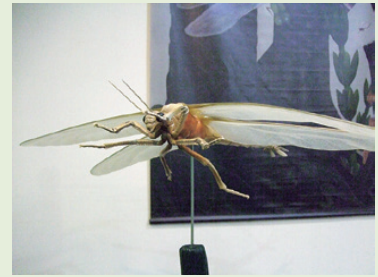

### ■ 現在、外壁工事をしています(工事中も通常どおり開館)

11月末までの予定で外壁工事を行っています。当館前の駐車スペースには工事用資材が置かれており、工事用車両の出入りもあります。このため、工事期間中はふれあいの丘シャトー・エスポワール(ホテル)前の駐車場をご利用ください。ご不便をおかけしますが、ご理解・ご協力をお願いします。

### ■ 臨時休館のお知らせ

次の期間、展示替えのため臨時休館になります。  
11月30日◎～12月5日◎(12月6日◎は休館日)  
※12月7日◎からは常設展示です

## 天文館だより

TEL (28) 3254



休館日：毎週月曜(祝日を除く)、祝日の翌日(日曜を除く)  
■開館時間…午後1時30分～9時  
(入館は午後8時30分まで)

### ■ 星空情報 ■

#### 宇宙を広げたアンドロメダ銀河(M31)

秋の夜空の代表格と言えば「アンドロメダ銀河」。SF小説や漫画などで名前を聞いたことがある方もいることと思います。地球がある天の川銀河の隣の銀河で、肉眼で見ることのできる最も遠い天体です。その距離250万光年。大きさは、直径が天の川銀河のおよそ2倍もある渦巻銀河です。

かつて、この天体は「アンドロメダ星雲」と呼ばれ、天の川銀河の中にある星雲だと思われていました。アメリカの天文学者エドウィン・ハッブルの研究で、この天体が天の川銀河の外にある別の銀河だということが分かりました。天の川銀河が宇宙の全てではなく、もっと外まで宇宙が広がっていることを知るきっかけとなった天体です。

天文館の望遠鏡で覗いてみませんか？



M31アンドロメダ銀河(天文館撮影)

### ■ 主なイベント(12月～1月上旬) ■

#### ① ふたご座流星群観望会

- 日時…12月14日◎ 午後7時～9時
- 内容…3大流星群の一つ、ふたご座流星群が極大を迎えます。1時間に15個程度の流星を見ることができでしょう。

#### ② 今年最小の満月コールドムーンを見よう

- 日時…12月19日◎ 午後6時10分～9時
- 内容…今年見られる満月の中で最も小さい満月となります。最大だった5月の満月と比べ12%も小さく見えます。小さく見えるのは、地球と月の距離が最も遠くなるためです。



大きさの違いイメージ図  
(国立天文台天文情報センター)

#### ③ 星野写真を撮ろう3 オリオン座など

- 日時…12月25日◎ 午後6時10分～9時
- 内容…オリオン座の散光星雲、ぎょしゃ座周辺の星団・星雲、おうし座全景などを撮影。お手持ちのデジタルカメラをご持参ください。

詳細は天文館ホームページをご覧ください

### 【お知らせ】

新型コロナウイルス感染症対策のため、一度に入館できる人数を制限しています。

※休館日は生活カレンダーでも確認できます。



## 大田原図書館からのお知らせ



大田原図書館 ☎(23)4560  
黒羽図書館 ☎(59)0855  
湯津上図書室 ☎(98)7037

通年 9:00~19:00  
平日 9:30~18:30 (土) (日) (祝) 9:30~17:30  
通年 9:00~17:00

★絵本や紙しばいの読み聞かせなどを行っています。※新型コロナウイルス感染症の影響で、イベントが中止になる場合があります。

名称	場所	日時
ピノキオおはなし会	大田原図書館 おはなしコーナー	11月7日⑩・11月21日⑩・12月5日 ⑩午後2時から
こどものつどい 出演：ガールスカウト		11月14日⑩・12月12日⑩ 午後2時~3時
にじいろおはなし会	トコトコ大田原3階 つどいの広場	11月30日⑩ 午前11時から ※12月はお休みです。
おひさまばかばかの会	しんとみ子育て 支援センター	11月12日⑩ 午前11時から ※12月はお休みです。
コアラおはなし会	黒羽図書館2階 視聴覚室	※11月・12月は新型コロナウイルス 対策のため中止します。

こんにちは。大田ワラオです。  
焼き芋のおいしい季節になりました。



### ★大田原図書館3館 臨時休館のお知らせ★

蔵書点検のため、臨時休館します。  
●黒羽図書館…11月8日⑩~11日⑩  
●大田原図書館・湯津上庁舎図書室…11月15日⑩~18日⑩  
(11月19日⑩は通常の休館日)  
ご不便をおかけしますが、ご理解、ご協力をお願いします。

### ★お客様満足度調査に関するお知らせ★

令和2年度「お客様満足度調査」の結果報告がまとまりました。大田原図書館・黒羽図書館・湯津上庁舎図書室各館で閲覧できます。また、図書館のホームページにも集計結果を掲載しておりますので、ご覧ください。ご協力ありがとうございました。



## 那須野が原ハーモニーホールからのお知らせ



TEL (24) 0880

### チケット発売情報

※出演者への花束、プレゼント、出入り待ち、楽屋訪問などはお断りします。  
※新型コロナウイルス感染症の状況により中止になる場合があります。あらかじめご了承ください。最新情報はホールホームページをご覧ください。お問合せください。

#### 那須野が原ハーモニーホール・パイプオルガン・クリスマスコンサート

- 日時…12月19日⑩ 午後3時開演 大ホール ●チケット…全席指定1,200円(友の会1,100円)、小中学生500円  
※未就学児の入場はお断りします。
- 出演…オルガン：ジャン＝フィリップ・メルカールト
- 友の会優先電話予約…11月4日⑩ ●一般発売…11月6日⑩
- ※白鷗大学ハンドベルクワイアは、新型コロナウイルス感染症の影響で出演を見送り、今回はパイプオルガン独奏となります。楽しみにしていただいていた方には申し訳ございませんが、ご了承ください。

#### ニューイヤーコンサート オペラ「ラ・ボエーム」ハイライト(演奏会形式・字幕付)

- 日時…1月9日⑩ 午後2時30分開演 大ホール
- チケット…全席指定3,000円(友の会2,700円)、大学生以下1,500円※未就学児の入場はお断りします。
- 出演…ミミ：大貫裕子 ムゼッタ：全詠玉 ロドルフォ：高田正人 マルチェロ：寺田功治(那須塩原市出身)  
ショナール：荒井雄貴 コッリーネ：氷見健一郎 ピアノ：御邊典一ほか1名  
パーカッション：岩下美香
- 友の会優先電話予約…11月25日⑩ ●一般発売…11月27日⑩

#### 演劇講座ミュージカル部門特別公演 ヤマトタケル東征～那須野が原を翔ける～/ミュージカルショー!

- 日時…1月23日⑩ 午後1時30分開演 小ホール
- チケット…全席指定2,500円(友の会2,300円)、大学生以下1,000円※未就学児の入場はお断りします。
- 出演…足利ミュージカル、客演：和泉紗江(元宝塚歌劇団宙組)
- 友の会優先電話予約…12月2日⑩ ●一般発売…12月4日⑩

### 近日開催

#### 第27回 那須野が原美術展

- 日時…12月11日⑩~13日⑩ 午前10時~午後4時  
(最終日は午後3時まで) 第1ギャラリー
- 費用…無料※未就学児の入場はお断りします。
- 出品…那須塩原市文化協会西那須野支部(絵画愛好会、書道愛好会)

### お知らせ

#### 施設の新規利用受付再開について

新型コロナウイルス感染症拡大防止のため、大田原市からの要請で7月30日から停止していましたが施設の新規利用受付を、10月4日から再開しました。  
詳細はお問合せください。

9/10

## 運転手さん、ありがとう

黒羽高等学校生徒による冊子・花束贈呈



黒羽高校の生徒たちが、普段通学に利用している市営バス・関東バスの運転手に感謝の気持ちを伝えるため、寄せ書きの冊子と花束を贈呈しました。遠方から通う生徒たちも多く、保護者の送迎やバイク通学が出来ない生徒にとっては、バスは安全に通学できる欠かせない交通手段となっています。この日、バスが到着後、運転手に生徒会が中心となって感謝の言葉を述べ、冊子と花束を渡すと、バスから降りてきた生徒全員で感謝の意を伝えました。

9/3

## 長寿を祝して

敬老祝い記念品の寄贈



9月3日に、市内の肖像画家・益子学司氏と増村園芸(南金丸)の増村英樹氏が市内の高齢者への敬老祝い記念品の寄贈のために市長を訪問しました。益子氏からは市内最高齢者の肖像画(1、2番目の方々には寄贈済みであるため、今年度の対象者は3番目の高齢者)を、増村氏からは100歳以上の高齢者へケイトウの寄せ植えを寄贈していただきました。後日、職員が記念品を対象の皆さまへお届けしたところ、どなたも大変およろこびの様子でした。

9/22

## 優勝目指して決意新たに

宇都宮ブレックス表敬訪問



宇都宮ブレックスの代表を務める藤本社長が、Bリーグ2021-22シーズン開幕前にあいさつのため、市長を表敬訪問しました。

藤本社長から昨シーズンチャンピオンシップ準優勝の成績を踏まえ、今シーズンの意気込みを伝えられ、市長も大田原市のスポーツや部活動の未来についての話で答えるなど、栃木のスポーツを盛り上げていきたいという熱い思いを共有する機会となりました。

9/17

## 『栃木っ娘』チームで大活躍

全日本女子学童軟式野球大会優勝



NPB ガールズトーナメント 2021 全日本女子学童軟式野球大会に出場した金丸小学校6年菊地倫珠さんが市長を表敬訪問しました。

菊地さんは県内小学生によって構成された「栃木スーパーガールズ」に選抜され、先発投手また4番打者として活躍し見事優勝を果たしました。

これからも野球を続けていきたいと意気込みを話す菊地さんの更なる飛躍が期待されます。

10/5

## 子育て支援のために

明治安田生命保険相互会社からの寄附



明治安田生命保険相互会社が実施する「私の地元応援募金」として、市にゆかりのある従業員の皆さまの募金および会社拠出の寄附をあわせて317,000円の寄附がありました。

この寄附金は、市の子育て支援基金に積み立てて、子育てに関する様々な支援事業に活用させていただきます。

9/24

## 感謝の気持ちで世界へ

ボクシング全国大会優勝表敬訪問



中学生以下の男女が集う「全日本UJ王座決定戦」の72kg級王者となった大田原中学校3年シルバ・イエシュア選手が市長を表敬訪問しました。

小学6年生からボクシングを始め、現在は那須ジムに所属、平日は根本会長のもと、また週末は作新学院高校で練習に励んでいるとのこと。

同席した根本会長から礼儀正しく謙虚な人となりも伝えられ、また本人の感謝を忘れない姿勢に市長も感心しきりでした。世界を目指すシルバ選手の今後が囑望されます。

## 市史編さんだより vol.13

現代部会調査速報⑤  
～子供文化大博覧会(昭和31年)～

問文化振興課 本4階 TEL(23)3135

11月の大きなイベントの一つに「産業文化祭」があります。その前身は「商工祭」という名称で、昭和29年(1954)の市制施行当時から行われていました。昭和31年(1956)には、その商工祭を協賛行事として「子供文化大博覧会」が11月1日～7日の7日間、大田原小学校を会場に行われています。

記録では、「会期中は天候に恵まれたものの、麦蒔きの時期と重なったため、入場者数は予定の75%程度であったが、教育・観光・商工振興の面に得るところが少なくなかったばかりでなく、当地方の科学文化の発展には十分寄与し得たものと確信している。」とあります。

その後の記録に子供文化大博覧会の記載は見当たりませんので、単年度でのみの開催であったと思われます。(現代部会長 木下 義文)



会場入り口



目を輝かせて展示物に見入る子どもたちと保護者



# 11月 生活カレンダー

新型コロナウイルス感染症の影響により掲載事業が中止・延期となる場合があります  
中止・延期の際は、市ホームページ・よいちメールなどでお知らせします

医: 休日当番医   
 相: 各種相談   
 健: 各種健康相談   
 納: 各種納期日   
 ▲: 暮らし情報館開館日   
 ☒: 図書館休館日

日	月	火	水	木	金	土
10/31 <span>医</span> 河島クリニック TEL (20) 1192	11/1 <span>納</span> 市民税(3期) <span>納</span> 国民健康保険税(4期) <span>納</span> 後期高齢者医療保険料(4期) <span>納</span> 介護保険料(4期) <span>☒</span> 大田原・湯津上 <span>▲</span> 暮らし情報館	2 <span>健</span> 乳幼児健康相談	3 ◇文化の日 <span>医</span> あさかクリニック TEL (22) 2601	4 <span>健</span> 6～7か月の赤ちゃん教室 <span>健</span> もの忘れ相談 <span>▲</span> 暮らし情報館	5 <span>相</span> 心配ごと(大田原) <span>相</span> 教育支援相談	6
7 <span>医</span> 江部医院 TEL (54) 0013	8 <span>健</span> 心の健康相談室 <span>☒</span> 黒羽	9 <span>相</span> 行政・人権(黒羽) <span>☒</span> 黒羽 <span>▲</span> 暮らし情報館	10 <span>相</span> 行政・人権(湯津上) <span>相</span> 心配ごと(湯津上) <span>相</span> いのちの電話 <span>☒</span> 黒羽 <span>☎</span> もしもし市長さん(9:30-10:30) TEL 0120-188911	11 <span>相</span> 法律(広域) <span>健</span> 薬物問題をお持ちの方の家族の集い <span>☒</span> 黒羽	12 <span>相</span> 心配ごと(大田原)	13 <span>相</span> 相続登記・遺言 <span>▲</span> 暮らし情報館
14 <span>医</span> 鎌田浅香医院 TEL (22) 2703	15 <span>相</span> 行政・人権(大田原) <span>☒</span> 大田原・湯津上	16 <span>☒</span> 大田原・湯津上	17 <span>☒</span> 大田原・湯津上 <span>▲</span> 暮らし情報館	18 <span>相</span> 心配ごと(黒羽) <span>☒</span> 大田原・湯津上	19 <span>相</span> 心配ごと(大田原) <span>健</span> こころの病を理解するための家族教室 <span>☒</span> 大田原・湯津上 黒羽	20
21 <span>🥁</span> 与一太鼓定期演奏会(11:00～) 那須与一伝承館 TEL (20) 0220 <span>▲</span> 暮らし情報館 <span>医</span> 木戸内科クリニック TEL (20) 3200	22 <span>相</span> 不動産 <span>相</span> 教育支援相談 <span>健</span> 心の健康相談室 <span>☒</span> 黒羽	23 ◇勤労感謝の日 <span>医</span> だいなリハビリクリニック TEL (20) 3102	24 <span>相</span> 法律(市民) <span>相</span> 公正証書 <span>健</span> おたっしゅクラブ	25 <span>健</span> 精神保健福祉クリニック	26 <span>相</span> 心配ごと(大田原) <span>▲</span> 暮らし情報館	27 <span>相</span> 相続登記・遺言
28 <span>医</span> 小林内科外科医院 TEL (23) 8870	29	30 <span>納</span> 国民健康保険税(5期) <span>納</span> 後期高齢者医療保険料(5期) <span>納</span> 介護保険料(5期)	12/1 <span>健</span> 乳幼児健康相談	2 <span>健</span> もの忘れ相談 <span>▲</span> 暮らし情報館	3 <span>相</span> 心配ごと(大田原) <span>健</span> 6～7か月の赤ちゃん教室	4 <span>▲</span> 暮らし情報館
5 <span>医</span> くろばね齋藤醫院 TEL (54) 0031	6 <span>健</span> 心の健康相談室 <span>☒</span> 大田原・湯津上 <span>▲</span> 暮らし情報館	7 <span>相</span> 教育支援相談	8 <span>相</span> 行政・人権(大田原・湯津上・黒羽) <span>相</span> 心配ごと(湯津上) <span>健</span> 精神保健福祉クリニック	9 <span>相</span> 法律(広域)	10 <span>相</span> 心配ごと(大田原) <span>☎</span> もしもし市長さん(9:30-10:30) TEL 0120-188911 <span>▲</span> 暮らし情報館	11 <span>相</span> 相続登記・遺言

月1回市長が皆さまからのご意見、ご要望をお聴きします。

もしもし  
市長さん



■ 日時…11月10日(水)・12月10日(金)  
 午前9時30分～午前10時30分  
■ 電話番号…0120-188911(固定電話専用)

※指定日時以外や携帯電話からのお電話は、随時下記でお受けします。

問 情報政策課 本6階 TEL (23) 8700

R3.9.1 現在

**【人口・世帯数(前月比)】**

- 人口 71,945人(-58)
  - 男 35,277人(-6)
  - 女 36,668人(-52)
- 世帯数 30,259 戸(+6)

「毎月人口調査」を基に掲載しています。

  
市ホームページ

  
市Twitter

  
市Youtube

  
市Facebook

  
よいちメール

  
インフラ不良箇所  
通報メール

道路や公共施設・上下水道などの不良箇所を見つけたときは、「インフラ不良箇所通報メール」からお知らせください。

※QRコードは株式会社デンソーウェブの登録商標です

**問** 大田原管工事工業協同組合

**TEL** 090(7234)4462

※**連絡先が全地区統一となりました。**

※本管漏水工事のための待機業者であるため、宅地内漏水は対応できない場合があります。



**くらし情報館**

**問** くらし情報館(大田原市くらしの会/中央1-2-14) **TEL** (22)3903  
開館時間: 10:00 ~ 15:00(開館日はカレンダーでご確認ください。)

ゆずりたい	ゆずってほしい
<ul style="list-style-type: none"> <li>● <b>お子さん向け</b>…歩行器・ベビー用いす・スキーウェア 上下(140cm)・学習机・ベビージム・ベビー服(80~90cm)・チャイルドシート</li> <li>● <b>家具・インテリア・家電製品・楽器など</b>…電気こたつ・額縁・足踏みミシン・シングルベッド・ロフト型パイプベッド・座卓・箆笥・システムベッド・テーブル・電動車いす</li> <li>● <b>制服・体操着など</b>…大田原小学校《体育着(120~130cm)》野崎中学校《女子柔道着・女子テニス部トレーナー》</li> <li>● <b>その他</b>…塗鉢(数個)・本棚(20×60×112)(98×18×27)・雉剥製飾りケース・ポータブルトイレ・七段雛飾り・スキーウェア上下(男・女)・スキー用品一式(男・女)・スキー用品(中学生用)・鎧・兜(ケース入り)・農業用パイプハウス・お雛様飾り(内裏様、お雛様、もうせん他)・剣道着(上着3号・4号各1着、袴2着)・卓球台</li> </ul>	<ul style="list-style-type: none"> <li>● <b>お子さん向け</b>…オルガン・チャイルドシート・ベビー用品一式・女子用自転車(20インチ)・三輪車</li> <li>● <b>家具・インテリア・家電製品・楽器など</b>…電動ミシン・足踏みミシン(足の部分網目)・テレビ・ステレオ・食器棚・ソファ・ベッド・除湿器・電気掃除機・家具調こたつ・シングルベッド</li> <li>● <b>制服・体操着など</b>…ひかり幼稚園《制服・リュック・帽子・男子体育着上下(110cm)》・紫塚小学校《運動着一式(120cm)(140~160cm)》・大田原中学校《男子制服(S・M)・女子制服(S・M)・女子ポロシャツ(S・M)・体育着一式(S・M)》・若草中学校《女子制服(M・160cm)・男子制服(2L・3L)・男子体育着(2L・3L)・バレーボール部ウィンドブレーカー・バレーボールシューズ》・黒羽中学校《柔道着(L)》</li> <li>● <b>その他</b>…自転車・かなめ焼き・ガーデンシュレッダー・農業用パイプハウス・マウンテンバイク・ベンチコート(160cm)・墨すり機・キーボード・車イス・電動自転車</li> </ul>

(登録状況: 10月1日現在)



**消費生活センターからのお知らせ**  
**アナログ回線に戻す契約のはずが、別の契約に・・・**

**問** 大田原市消費生活センター(住吉町1-9-37)  
**TEL** (23)6236  
受付時間…平日 9:00~12:00、13:00~16:00  
消費者ホットライン **TEL** 188

大手通信会社を名乗る業者から「今加入している光回線をお使いでなければ、料金がお安くなりますのでアナログ回線に戻しませんか」と電話があった。インターネットを使っていないのでちょうどいいと思い「はい」と返事した。しかし、後日見知らぬ業者から契約書が届き、サポート契約やオプション機器補償契約等々わけのわからない契約をしていることが分かり、電話で解約したいと伝えたら、高額なキャンセル料を請求された。

このような相談が増えています。大手電話会社を名乗っても、実際は関係のない業者が勧誘していることがほとんどです。勧誘を受けた際は、業者名、費用やサービス内容、解約条件を必ず確認し、必要がないと思ったらきっぱり断りましょう。

なお、光回線をアナログ回線に戻す場合には、現在の契約先や回線事業者に問い合わせをしましょう。おかしい、不安だと思ったら消費生活センターへ相談してください。



**不法投棄は犯罪です**

**問** 生活環境課 **本** 2階  
**TEL** (23)8706

ごみを定められたルールに従って適正に処分せず、道路や空き地、山林などにみだりに捨てる行為を不法投棄といいます。不法投棄は法律で禁止されており、行った者は5年以下の懲役もしくは1,000万円(法人は3億円)以下の罰金または併科に処せられます。

道路や空地などへのごみのポイ捨ては、軽い気持ちで行ったことでも、不法投棄として重い罰が与えられる可能性が十分にあります。

また、私有地に不法投棄されたごみは、捨てた者が

分からない限り、土地の所有者や管理者の責任で処分しなければなりません。人目に付かない場所にある土地や、雑草が茂るなど荒れている土地は不法投棄されやすいので、柵や看板を設置し、みだりに人が立ち入るのを防ぐことや、草刈りを行い土地をきれいに保つなど、土地の適切な管理をお願いします。

不法投棄をしている者を発見した場合や、不法投棄された物を発見した場合には速やかに警察または生活環境課へ連絡してください。



## 子育て支援情報

※子育て支援センター・つどいの広場・子育てサロンは、事前予約制、人数制限を行っています。休館日が変更になることもありますので、最新情報はホームページなどを確認するか直接お問い合わせください。

子育て支援センター	しんとみ	ゆづかみ	すくすくきつず(くろばね)	ひかり
場所	しんとみ保育園	ゆづかみ保育園	くろばね保育園	ひかり幼稚園
電話	TEL (22) 5577	TEL (98) 3881	TEL (59) 1077	TEL (23) 5533
開設日時	月～金 9:00～11:30 13:00～15:30	月～金 9:00～11:30 13:00～15:30	月～金 10:00～12:00 13:30～16:00	月～金 10:00～11:30 13:00～14:30
休館日	11/25(木)			

つどいの広場	さくやま	トコトコ
場所	旧さくやま保育園	子ども未来館
開設日時	月・水・金・第4土 9:00～11:30 / 12:00～13:30	月～金 9:00～11:15 / 12:30～14:30
休館日	12/1(水)PM、10(金)PM	11/1(月)、9(火)PM、18(金)PM 12/1(水)PM、6(月)、10(金)PM

### ■ファミリーサポートセンター

(保育課内)  
TEL (23) 8739  
子育ての手助けをしたい・してほしいの方が会員となり、地域で子育てを支え合う組織です。

子育てサロン	かねだ	のぞき	かわにし
場所	金田北地区公民館	うすばアットホーム	川西高齢者ほほえみセンター
開設日時	火 9:00～11:30	木 9:00～11:30	水 9:00～11:30
休館日	—	—	—

### ■一時保育センター(子ども未来館内)

TEL (22) 2813  
▶開設日時：9:00～17:00  
(休館日を除く)  
▶対象：4か月～就学前の健康な乳幼児(市外の方を含む)  
▶料金：1時間300円  
(市外の方は500円)  
※1回4時間、月5回まで。  
事前申込が必要。(一定要件あり)

病児・病後児保育	病後児のみ ※要登録	病児・病後児 ※要登録
施設	保育園ベビーエンゼル	国際医療福祉大学 金丸こども園
利用時間	月～金 8:00～18:00	
料金(1日)	病児 2,000円 / 病後児 500円	
予約電話	TEL (22) 8834	TEL (48) 6610



## 保健に関する教室・相談

教室・相談	日時	場所	内容	持ち物など	問い合わせ
乳幼児健康相談	11月2日(火) 12月1日(水)	9:30～11:15	大田原市福祉センター	計測や 育児相談など	母子健康手帳 子ども幸福課 本3階 TEL (23) 8634
6～7か月の 赤ちゃん教室	11月4日(木) 12月3日(金)	9:40～11:30 (受付9:20～)	トコトコ大田原	計測、赤ちゃんの 育ち離乳食の進め方	※要予約
おたっしゃクラブ	11月24日(水)	9:30～11:30	本庁舎1階 市民協働ホール	高齢者向けの 運動や講話	※要予約 高齢者幸福課 本3階 TEL (23) 8917
もの忘れ相談	11月4日(木) 12月2日(木)	10:00～12:00	本庁舎3階相談室5	もの忘れなどの相談	※要予約 TEL (23) 8757
心の健康相談室	11月8日(月) 11月22日(月)	13:30～16:30	本庁舎1階控室	カウンセリング	※3日前まで に要予約 健康政策課 本3階 TEL (23) 8704
こころの病を理解する ための家族教室	11月19日(金)	13:30～15:30	県北健康 福祉センター	前回の振り返り	※要予約 県北健康福祉 センター TEL (22) 2259
精神保健福祉 クリニック	11月25日(木) 12月8日(水)			精神科医への 個別相談	
薬物問題をお持ち の方の家族の集い	11月11日(木)			テキストワーク 座談会	

### 集団健康診査予約状況(10月12日現在)

日にち	場所	予約者数(人)	日にち	場所	予約者数(人)
11月2日(火)	大田原東地区公民館	274	11月22日(月)	生涯学習センター	126
11月11日(木)	*大田原東地区公民館	234	11月28日(日)	生涯学習センター	105
11月13日(土)	*生涯学習センター	227	12月1日(水)	*大田原東地区公民館	114
11月16日(火)	黒羽保健センター	117	12月2日(木)	大田原東地区公民館	60
11月18日(木)	*黒羽保健センター	219	12月4日(土)	生涯学習センター	37
11月21日(日)	*大田原東地区公民館	248			

\*女性のみが予約できる日

●受付時間…8:00～10:00

※3密を避けるため受付時間は割振りさせていただきます。

●「特定健診」または「後期高齢者健診」を受診する方は、「保険証」と「特定健康診査受診券」を持参してください。

●市民健康診査および国民健康保険の人間ドック・脳ドックで受診した項目は、年度内に重複して受診することはできません。

●申し込みはインターネット・電話・FAX・郵便などで随時受け付けています。

●70歳未満の方のがん検診などについては、費用の一部自己負担があります。

※定員は原則300人ですが会場や検査項目によって異なります。

問申 健康政策課 本3階 TEL (23) 7601



# 休日当番医

【診療時間】 9:00 ~ 17:00

事前に当番医療機関に電話してから受診してください。  
また、やむを得ず変更になる場合があります。

月	日	当番医名	住所	電話
11	3日(水)祝	あさかクリニック	浅香3-3711-12	TEL(22)2601
	7日(日)	江部医院	黒羽向町60	TEL(54)0013
	14日(日)	鎌田浅香医院	浅香3-3-9	TEL(22)2703
	21日(日)	木戸内科クリニック	美原2-2831-153	TEL(20)3200
	23日(火)祝	だいなリハビリクリニック	紫塚3-2633-12	TEL(20)3102
	28日(日)	小林内科外科医院	富士見1-1606-265	TEL(23)8870
12	5日(日)	くろばね齋藤醫院	黒羽田町612	TEL(54)0031

## 夜間診療【診療時間】 毎日 19:00 ~ 21:30

### 那須地区夜間急患診療所

(中田原 1081-4 / 那須赤十字病院 1階)

TEL 0287(47)5663

●診療科目…内科・小児科

※那須赤十字病院と併設ですが、別の医療機関になります。

## 急な病気やけがで心配な時に

とちぎ子ども救急電話相談・子ども(おおむね15歳未満)

【時間】(月)~(土)18:00~翌朝8:00 (日)・(祝)8:00~翌朝8:00

TEL #8000 または TEL 028(600)0099

とちぎ救急医療電話相談・大人(おおむね15歳以上)

【相談時間】(月)~(金)18:00~22:00 (土)・(日)・(祝)16:00~22:00

TEL #7111 または TEL 028(623)3344



## 各種相談

相談会場にご来場の際は、マスク着用にご協力ください。

★…祝日・年末年始を除く。

相談	日時	場所	問い合わせ
総合行政相談	大田原地区	11月15日(月) 10:00~12:00	市総合文化会館
	湯津上地区	11月10日(水) 13:00~16:00	佐良士多目的交流センター
	黒羽地区	11月9日(火) 9:30~12:00	黒羽・川西地区公民館
人権相談	大田原地区	11月15日(月) 9:30~12:00	市総合文化会館
	湯津上地区	11月10日(水) 13:00~16:00	佐良士多目的交流センター
	黒羽地区	11月9日(火) 9:30~12:00	黒羽・川西地区公民館
心配ごと相談	★大田原地区	毎週(金) 9:00~12:00	市役所A別館
	★湯津上地区	毎月第1(水) 13:00~16:00	佐良士多目的交流センター
	★黒羽地区	毎月第3(水) 9:00~12:00	社会福祉協議会黒羽支所
広域無料法律相談(要予約)	11月11日(水) 13:30~16:40 (予約受付:11月4日(水)~10日(水))	トコトコ大田原3階 市民交流センター	市総務課 本6階 TEL(23)1111 ※申込多数につき、お一人様年度内1回限りとなります。
市民無料法律相談(要予約)	11月24日(水) 13:30~16:00 (予約受付:11月17日(水)~22日(月))	大田原公証役場	TEL(23)0666
公正証書無料相談(要予約)	11月24日(水) 10:00~12:00 13:00~16:00	大田原公証役場	TEL(23)0666
不動産無料相談会(要予約)	11月22日(月) 13:30~15:30	不動産会館県北支部 (黒磯文化会館前)	(公社)宅建協会県北支部 TEL0287(62)6677
栃木県司法書士会 相続登記相談センター (相続・遺言に関する相談、 1回30分程度)(要予約)	電話	第2・4(土) 10:00~15:00	相続登記相談センター(栃木県司法書士会) TEL028(614)1122
	面談	予約時に各司法書士と調整 ※要無料クーポン	
自殺予防いのちの電話 フリーダイヤル	毎月10日 8:00~11日 8:00(24時間) 毎日午後4時~9時(5時間)	—	フリーダイヤル TEL0120(783)556
★がん相談支援	(月)~(金) 9:30~12:30 13:30~16:30 第1・3(土) 9:30~11:30	那須赤十字病院 相談室1	那須赤十字病院がん相談支援センター TEL080(7576)2655
★子育てに関する相談	(月)~(金) 8:30~16:00	子育て相談室	市子ども幸福課 本3階 TEL(24)0112
★生活困窮者の相談支援	(月)~(金) 8:30~17:15	市役所A別館	市社会福祉協議会 TEL(23)1130
★DV(配偶者等暴力)・離婚 に関する相談窓口(要予約)	(月)~(金) 9:00~16:00	市子ども幸福課	市子ども幸福課 本3階 TEL(23)8792
教育支援相談会(要予約) ※小中学校への就学相談です	11月5日(金) 9:00~12:00	市役所本庁舎4階	市学校教育課 本4階 TEL(23)3125
	11月22日(月) 13:00~17:00		
★不登校・いじめなどに関する 相談窓口(電話相談可)	(月)~(金) 8:30~17:15	市教育支援センター	市教育支援センター(大志館すばる内) TEL(22)5884