



雪道の準備は万全に！
冬タイヤ装着で安全運転！

表紙の話は24ページ

音訳ボランティアの協力を得て、目の不自由な人のために音訳版広報那須を作成しています。
 詳しくは広報広聴係まで

目次

特集

(大掃除シーズン 分別・リサイクルでゴミ減量)・・・	2
タウントピックス	4
子育て・ほけんだより	9
生涯学習だより	12
図書館だより	15
タウンinformation	16
那須高校タイム	18
みんなの広場	19
カメラスケッチ	20
カレンダー	26
那須町の地域文化遺産	裏表紙

年末
特集

大掃除シーズン

分別・リサイクルでゴミ減量！！

〔問合せ先：環境課環境衛生係 ☎72-6916〕

年末は各家庭で大掃除が行われ、ごみ出しの量が増加する時期です。そこで、今月号では大掃除で困らないようごみの分別・リサイクルについて改めてご紹介します。この機会に正しいごみとの付き合い方について考えてみましょう。



粗大ごみを
片付けたいなあ



資源物って
めんどうだなあ



廃プラって
聞けれど…



これって
燃えるごみ？



燃えないごみは
どう出すの？

燃えないごみ

陶磁器類・ガラス類、油污れや臭いのとれない缶類・びん類、刃物等の危険物は燃えないごみとして「指定ごみ袋（緑色）」に入れて出してください。

✓陶磁器・ガラス類

割れている場合は紙などに包んで「キケン」と表示してください。



✓刃物や釘

紙などに包んで「キケン」と表示してください。



✓蛍光管

割らずに購入時の包装ケースなどに入れてください。割れている場合は紙などに包んで「キケン」と表示してください。
※袋は透明な袋になります。



✓コンロ用ガスボンベ、スプレー缶等

中身を使い切ってから穴を開けずに捨ててください。



✓金属類・びん類

オイルなどが入っていた缶や化粧品や塗料などが入ったびんは使い切ってから捨ててください。割れている場合は紙などに包んで「キケン」と表示してください。



ポイント

指定ごみ袋に入らないものは粗大ごみになります。
乾電池のほか家電製品等で使用される小型の充電式電池やコイン電池・ボタン電池及びモバイルバッテリー（リチウムイオンバッテリー等）は透明の袋に入れて「燃えないごみの日（月1回）」に出してください。（※セロハンテープ等での絶縁処理を必ずしてください。）

燃えるごみ

台所のごみ、リサイクルできないプラスチック類、汚れた紙くず類、木くず類、その他ごみは燃えるごみとして「指定ごみ袋（黄色）」に入れて出してください。

✓台所のごみ

調理くず・残飯 など
（水切りしてから捨ててください）



✓プラスチック製品

おもちゃ、スプーン、CD・DVD、ビデオテープ など



✓汚れた紙

使用済みのティッシュ、ピザの箱 など



ポイント

指定ごみ袋に入らないものは粗大ごみになります。
新聞紙、段ボール、雑誌、その他の紙、紙パックは資源ごみです。
※紙類が混じるとごみは重くなりますので、積極的に資源としての排出にご協力ください。

✓枝木・落ち葉類

長さ 50 cm、太さ 10 cm 以内に切って袋に入れてください
（ごみステーションに一度で出せる量は 2 袋まで）



✓その他ごみ

靴・カバン・革製品・ゴム製品 など
（可能な限り金属類は外してください）



粗大ごみ

指定ごみ袋に入らないものは粗大ごみになります。ご自身でクリーンステーション那須または広域クリーンセンター大田原へ運び込むか、ご自身で運べない場合は戸別収集制度や許可業者をご利用ください。

▶持ち込む場合

直接ご自身で運び込む場合、ごみ処理手数料は 150 円 / 10 kg です。

[クリーンステーション那須 住所：那須町大字富岡 736-1 Tel: 74-0420]

[広域クリーンセンター大田原 住所：大田原市若草 1-1484-2 Tel: 0287-20-2270]

▶戸別収集を依頼する場合

クリーンステーション那須へ電話で予約し、依頼する粗大ごみの種類や数をお知らせください。料金は基本料金 500 円に品目別料金が加算されますので詳しくはお問い合わせください。

受付日時：午前 8 時 30 分～正午／午後 1 時～午後 5 時 電話番号：0287-74-0420

注意点：ごみ分別辞典に従ってご自身で分解していただく場合もございます。※外への運びだしは出来ません。

▶許可業者へ依頼する場合

町で許可を出している一般廃棄物処理業許可業者へご依頼ください。(有料)

許可業者の一覧は町のホームページをご覧ください。環境課またはクリーンステーション那須までお問い合わせください。

ポイント

施設の処理能力的に一部お受けできないものや処理困難物に該当する場合もありますので、分別辞典に載っていない製品は排出前にお問い合わせください。



資源物

再利用・再資源化が図れるごみは資源物として回収しています。分別をしっかりとすることでごみ処理にかかる費用を抑えられます。分ければ資源、混ぜればごみ！

✓新聞紙、段ボール、雑誌、その他の紙、紙パック

種類別に排出時に飛び散らないようひもでしばって出してください。(単品でも回収可)
※防水加工、圧着はがき、カーボン紙、感熱紙、賞状、濡れたもの等は除く。

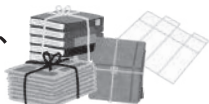

✓缶・びん・ペットボトル・白色トレイ

食べ物や飲み物が残らないように軽くすすいでから、種類別に 45ℓ 以下の「透明な袋」に入れて出してください。(白色トレイも同様です)



ポイント

特殊な加工がされているものや臭いが染み付いているもの等はリサイクルできませんので燃えるごみに分別してください。

✓使用済み小型家電

各施設(役場、支所、文化センター、ゆめプラザ・那須、友愛の森)の回収ボックスに入れるか、クリーンステーション那須に直接お持ち込みください。

※回収対象は、ごみ分別辞典をご確認ください。



容器包装プラスチック

[容器] 商品を入れたもの [包装] 商品を包んだもので、プラマークが付いているものは容器包装プラスチックとして 45ℓ 以下の「透明な袋」に入れて出してください。

- ✓カップ・お弁当等のパック類
- ✓ペットボトルのラベルとキャップ
- ✓白色以外のトレイ類(色や模様つきを除く)



ポイント

汚れが付着している場合は軽くすすいでから出してください。汚れが落ちない場合は燃えるごみです。(シールは可)

設備工事に伴うごみ排出減量のお願い

大田原市と共同で運営している「広域クリーンセンター大田原」は、家庭から排出される廃棄物を再資源化や焼却処理を行う施設です。現在、設備工事を実施しておりますので、ごみの減量にご協力をお願いします。

■工事期間 令和 8 年 2 月下旬まで

■皆さまへのお願い

工事期間中、「燃えないごみ」および「不燃性粗大ごみ」は処理ができず、一時的に施設内に保管します。

保管スペースには限りがありますので、特別な事情がある場合を除き、対象となるごみの排出を極力控えていただき、施設が再稼働するまで、自宅などにおいて保管してください。

野焼きは原則禁止されてます

ごみを庭で焼却するなどの野外焼却行為(野焼き)は、一部の例外を除き法律で禁止されており、違反者には罰則が規定されています。

例外規定に該当する場合であっても、生活保全上の支障が生じている場合は、中止や改善の対象となりますのでご注意ください。

■例外の焼却行為

- ・どんど焼き等風俗習慣上又は宗教上の行事による焼却
- ・農業、林業または漁業を営むためにやむを得ない焼却
- ・たき火その他日常生活を営む上で通常行われる焼却であって軽微なもの
- ・環境省令で定める構造を有する焼却設備を用いて、環境大臣が定める方法により行う焼却

令和7年度 自治功労者表彰



令和7年度的那須町自治功労者表彰式が、11月3日、役場正庁で行われ、町の発展に永年にわたり貢献された次の42名、2団体の方々に授与されました。（敬称略）

【前高原公民館活動推進委員】

菊地 稔

【前消防団副分団長】

大森 康一
福島 高志
高久 博晃
益子 貴典

【文化財保護審議会委員】

大滝 孝久
渡邊 竜史

【交通安全協会支部長】

鈴木 晃
高久 一郎
田代 好春

【前消防団員】

鈴木 守道
鎌田 康弘
高久 祐樹
松本 正人
平山 晃彦
山崎 賢治
米竹 直人
菊地 幸久
平山 健志
森 優
平山 誠
齋藤 憲彦
渡邊 英雄
平山 達也
高久 真一
澤 雅宣
深山 泰宏
後藤 寿一
平山 隆則
三森 孝浩

【自治会長】

海藤 邦雄

【教育委員】

菊地 昭一
菊地 厚子

【民生委員・児童委員】

海藤 邦雄
福島 久美子
稲沢 道夫
小河原 邦夫
蓮実 加代子
渡邊 昭一
浅井 敏寛

【前消防団分団長】

高村 邦雄

【寄附】

森谷 和代
邊見 芳弘
株式会社GOODNEWS
代表取締役 宮本 吾一
アイロボットジャパン
合同会社

▼問合せ 総務課秘書係

☎ 72・6901

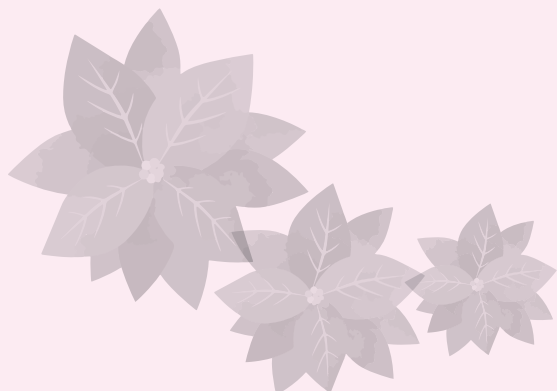

佐藤省吾氏を那須町観光 アンバサダーに任命しました



町の魅力発信に協力していただく「那須町観光アンバサダー」に、佐藤省吾氏を任命しました。

佐藤氏は、「鶴岡正義と東京ロマンチカ」のセカンドボーカルであり、現在、芦野温泉に勤務しながら、テレビやラジオへの出演、町内外のイベントなど、幅広い活動を通じて町の魅力を発信しています。

これまで培われた音楽活動の経験と豊かな表現力を活かし、観光アンバサダーとして今後ますます那須町の魅力を全国に伝えていただけることを期待しています。

▼問合せ 観光商工課観光振興係
☎ 72・6918

叙勲受章おめでとうございます

皆川 純男さん(下芦野) 瑞宝小綬章【教育功労】を受章



「矢板東高等学校附属中学校創立40周年記念式典」での講演
(令和4年11月1日)

昭和53年早稲田大学法学部を卒業、同年4月に黒羽高校教諭に奉職。以後、黒磯高校、大田原高校を経て、県総合教育センターと県教委総務課に勤務し、長年

県の教育行政に携わりました。

平成23年矢板東高校・同附属中学校の校長となり、県内3番目の中高一貫教育校の設立・開校に尽力されました。

平成26年大田原女子高校の校長を定年退職して宇都宮大学教育学部客員教授となり、同大学と県教委・市町教委・小中高の連携強化に取り組みました。

受章について皆川さんは「叙勲は思いもよらず、大変驚いています。県教委と宇大の時、高校の授業改善のために、アクティブ・ラーニング型授業（「主体的・対話的で深い学び」）の推進・普及に取り組んだことが強く印象に残っています。」と語ってくださいました。

防災のワンポイント

○自主防災組織を作りましょう

災害の初期段階は、地域住民同士がお互いに協力して「自分たちの地域は、自分たちで守る」ことが重要です。

▼なぜ必要なのか

災害発生時、町や消防などの行政機関は、総力をあげて災害対応を行います。災害の規模などによっては対応が迅速に行えない場合があります。その際は、地域の皆さんが自主的に初動対応を行うことが、被害を抑えるために必要不可欠であるためです。

▼どんな活動をするのか？

災害が発生した場合、初期消火、救出・救護、避難所運営など幅広く活動します。

また、平時時には、組織体制の整備をはじめ、資機材の整備や防災訓練を実施します。

▼組織結成の流れ

※以下の手順は、自治会を基礎として自主防災組織を結成する場合です。

①役員会で、自主防災組織の結成について話し合います。

②自治会の総会で討議・可決します。なお組織の体制は、いくつかタイプがあります。

・重複型（自治会の役員がそのまま役員を兼ねる）

・下部組織型（自治会の下に独自の代表者や役員を作る）

・別組織型（自治会が中心ではあるが、自治会とは別個に組織を結成する）

③次の書類を町へ提出します。

- ・自主防災組織結成届出書
- ・自主防災組織規約
- ・名簿（役員、会員）
- ・組織図および活動内容
- ・地区防災計画

▼町の支援および補助

- ①出前講座の実施
- 組織結成、補助金の概要などについて、町職員が説明します。
- ②組織に対する補助金
- ・自主防災組織の結成補助（結成時のみ50,000円）
- ・組織が行う防災事業費補助（毎年30,000円以内）
- ・組織が購入する防災資機材購入費補助（毎年100,000円以内）
- ・組織員の防災士資格取得費補助（毎年2人上限で1人25,000円以内）

▼問合せ 総務課危機管理係
☎ 72・6901



ホームページ

大田原税務所からの大切なお知らせ

令和8年2月13日(金)までは確定申告会場はありません。

所得税、贈与税、消費税(個人)の確定申告会場の開設期間は2月16日(月)～3月16日(月)(土日祝日を除く)です。この期間前に税務署で申告相談が必要な方は、電話による事前予約(※)が必要です。事前予約がない申告相談は受けられません。また、希望の日時に予約できない場合があります。

※一部国税庁LINE公式アカウントを通じたオンライン事前予約も受け付けています。 ■問合せ 税務課町民税係 ☎72-6903

確定申告会場への入場には「入場整理券」が必要です

国税庁LINE公式アカウントから事前発行

「国税庁LINE公式アカウント」を友達追加し、入場整理券を発行してください。



または

確定申告会場入口で当日配布

当日券の配布が終了次第、受付を終了します。また、当日券に記載のある時間以外に入場することはできません。配布状況は国税庁のホームページから確認できます。

確定申告書の作成は

「国税庁LINE公式アカウント」や、国税庁ホームページ「確定申告書等作成コーナー」から作成し電子申請による提出が便利です。



マイナポータル連携を済ませた後に確定申告書を作成すると便利です。マイナポータル連携をすると、確定申告書の該当項目が自動入力され、医療費通知情報や寄附金控除証明、生命保険料および地震保険料控除証明を入力する必要がなくなります。

なお、マイナポータル連携は事前準備が必要です。早目に準備をして下さい。



年末の交通安全運動を実施します

県内で9月末時点の交通事故死者数が51人と、昨年を上回るペースで交通事故死亡事故が続発しています。町内においても、9月末時点で5件の死亡事故が発生しています。

年末は交通事故が増加傾向にあります。飲酒の機会が増え、飲酒運転に起因する重大事故の発生も懸念されるため、次に掲げるスローガンや運動の重点を意識し、交通安全へのご協力をお願いします。



▶写真は、9月に警察や交通安全協会、ナスライガーらと啓発活動を行った際の様子。

▼期間 12月11日(木)～31日(水)

▼スローガン 「マナーアップ! あなたが主役です!」

▼運動の重点

- ①子どもと高齢者の交通事故防止
- ②飲酒運転などの危険な運転の根絶
- ③自転車など使用時のヘルメット着用と交通ルール遵守の徹底
- ④「ライト4(フォー)運動」「原則ハイビーム」の推進と反射材用品などの着用促進

▼問合せ 総務課危機管理係 ☎72・6901

個人住民税申告の電子化

令和8年度分(令和7年中の所得などに対する申告分)から、電子申告が開始されます。

スマートフォンまたはパソコンから、マイナンバーカードを利用して、(※) eLTAX(エルタックス)のホームページとマイナポータルを経由して個人住民税の申告手続きが開始される予定です。概要は特設ページをご確認ください。 ※eLTAX(エルタックス)とは地方税ポータルシステムの呼称で、インターネットを利用し、地方税における手続きを電子的に行うシステムです。

▼問合せ 税務課町民税係 ☎72・6903



詳しくはこちら

那須町家畜自衛防疫資材等購入経費支援補助金制度

▼補助対象経費 家畜伝染病予防法第2条第1項に規定する伝染性疾病の防疫対策の資材

【補助対象資材の例】
動力噴霧器、高圧洗浄機、消石灰、消毒液、殺虫剤など

▼補助対象者

①町内に住所を有し、主として町内を事業活用場所として畜産業を営む方

②同様の事業において、国、県および他の団体から補助金などの交付を受けていない方

③町税の滞納がない方(個人にあつてはその世帯員、法人にあつてはその代表者を含む)

▼補助金額 補助対象経費の2分の1以内の額(上限10万円)

※申請は年度内一度限り。

※補助対象経費は資材の金額であり、取付けや設置費を除く。

▼提出先 農林振興課窓口。電子メールなどで提出も可能です。申請様式は町ホームページからダウンロードできます。

▼問合せ 農林振興課畜産係 ☎72・6911



ホームページ

農業用軽油免税証の交付申請受付のお知らせ



■受付時間 午前9時15分～11時30分・午後1時～3時
■場 所 ゆめプラザ・那須 会議室1・2・3 (那須町大字寺子乙2566-1)

■受付日

月 日	区 分	地 区
1月7日(水)	午 前	芦野
1月7日(水)	午 後	伊王野
1月8日(木)	午 前	高久・田中
1月8日(木)	午 後	田代・高原・室野井
1月9日(金)	午前・午後	上記以外の地区

※受付時間まで会場に入ることはいけません
※時間前に来場しても先に受付できません

- 会場での追加申請は、各指定交付日の午後の受付時間に行います。
- 指定交付日にご来場できない場合は、町内の他の地区の指定交付日、または県那須庁舎が交付会場となっている1月14日(水)～21日(水)、1月26日(月)～2月4日(水)(土日を除く)でも申請することができまます。混雑緩和のため、極力お住まいの地区の指定交付日に申請してください。
- 県那須庁舎にご来場の際は外来駐車場をご利用ください。外来駐車場が満車の際は、那須野が原ハーモニールホール第2駐車場をご利用ください。
- 一括交付期間以外での申請は、免税証を即日交付することはできませんので、ご注意ください。
- キャッシュレス決済(クレジットカード、電子マネー、コード決済)も利用可能です。

▼必要書類

区分	使用者証	報告書	納品書等	耕作証明書 (300円)	機械の カタログ等 (型式・馬力 確認)	交付手数料 (420円)
継 続	○	○	○	○ (面積増による追加 申請がある場合)	○ (機械に 変更がある場合)	—
更 新	○	○	○			○

※初めて申請する方、使用者証を紛失した方は事前に大田原県税事務所に必要な書類の確認をしてください。

▼問合せ 大田原県税事務所課税課
☎0287・23・4172

パブリックコメント(皆さんの意見を募集)を行います

【共通事項】

▼意見書の提出方法

「意見募集用紙」に必要な事項を記入し、閲覧場所の窓口持参、郵送、ファクシミリ、電子メール、町LINE公式アカウントの「参画」のいずれかの方法で提出してください。

※口頭による意見の受付はできません。また、意見に対する個別回答は行いません。

▼意見を提出できる人

- ①町内に住所を有する方
- ②町内に通勤または在学している方
- ③町内に事務所または事業所を有する方
- ④町に対し納税義務を有する方
- ⑤本計画に利害関係がある方

※③～⑤は法人やその他団体を含む。

○第8次那須町振興計画基本構想(案)

▼計画の概要

計画的なまちづくりを継続的に推進していくため、長期的・総合的な視点に立ち、これからの輝かしい将来を展望する指針となる計画。

▼募集期間 1月5日(月)必着

▼閲覧場所

企画政策課、役場各支所、町ホームページ、町LINE公式アカウント

▼問合せ・提出先

企画政策課総合政策係

〒329・3292 寺子丙 3・13

☎72・6906

FAX 72・1133

✉ kikaku@town.nasu.lg.jp



ホームページ

○第5期那須町地域福祉計画・地域福祉活動計画(案)

▼計画の概要

地域共生社会の実現に向けての総合的な福祉の指針となる計画。

▼募集期間 1月5日(月)必着

▼閲覧場所

保健福祉課、役場各支所、町ホームページ、町LINE公式アカウント

▼問合せ・提出先

保健福祉課福祉係

〒329・3292 寺子丙3・13

☎72・6917

FAX 72・0904

✉ hoken@town.nasu.lg.jp



ホームページ

令和8年3月22日(日)は那須町議会議員補欠選挙の投票日です

10月31日に議員1名が辞職したことに伴い、那須町長選挙に併せて那須町議会議員補欠選挙を執行します。

- 投票日 令和8年3月22日(日) ※那須町長選挙と同日選挙
- 告示日 令和8年3月17日(火)
- 備考 立候補予定者説明会などの主要日程は、広報那須1月号でお知らせします。
- 問合せ 選挙管理委員会 ☎72-6927

12月は栃木県民牛乳消費拡大月間です

県では8月と12月を栃木県民牛乳消費拡大月間としています。冬は生乳の乳脂肪分やたんぱく質が増加するため、牛乳が濃厚でおいしくなる季節です。また、牛乳は免疫機能を高める効果もありますので、風邪予防にも効果的です。



積雪期の除雪への協力をお願い

積雪期を迎え、除雪を円滑に進めるとともに安全な通行を確保するため、除雪への協力をお願いいたします。

▼除雪の実施体制

町と事業者が所有する除雪車を使用し、町内事業者に委託して除

雪します。道路の積雪状況や気象状況から判断し、積雪10cmを基準に除雪車が出動します。

積雪状況を的確に把握し、委託事業者だけでは対応が困難であると判断した場合には、災害時の相互協定を締結する自治体や事業者に協力要請します。

▼除雪への協力をお願い

除雪車は町内の広範囲を限られた時間で除雪するため、道路脇に雪をかき分ける方法で除雪します。玄関前や敷地進入口に残る雪の処理は、各家庭でお願いします。

また、路上駐車は除雪の妨げとなりますので絶対にやめてください。

▼適正な樹木管理をお願い

私有地から道路に張り出した竹や木の枝に雪が積もると、重みで道路上に覆いかぶさる可能性があります。通行や除雪作業の支障となる場合がありますので、所有者は適正な維持管理をお願いします。

▼問合せ 建設課維持管理係 ☎72-6914



鳥獣対策のすすめ

No.13

家庭でできる獣害予防の工夫

那須町は豊かな自然に恵まれており、四季折々の自然を楽しむことができる一方、野生動物との共存が課題となっています。今回は、ご家庭でも取り入れられる対策を紹介します。

▼庭先や家庭菜園の対策

- ・ネットや簡易フェンスの設置
- ・市販の防獣ネットや100円ショップの園芸用ネットでも効果的です。隙間があると小動物が入り込むため、地面との間をしっかりと埋めることが大切です。
- ・収穫を早めにする

「食べごろ」を狙って動物が近づいてきます。少し早めの収穫で被害を未然に防ぐことができます。

▼家のまわりでできること

- ・ゴミの管理を徹底する
- ・フタのついた容器に入れ、収集日の朝に出すようにします。夜のうちに出すと、ガラスやタヌキに狙われやすくなります。動物のエサを残さないようにすることが大切です。

・樹木や生け垣の整理

果実のなる木は、シカやサルのエサになってしまふことがあります。高い枝は剪定し、落ちた実は片付けることが重要です。また、

柿の木にはクマなどが登らないようにトタンなどを巻いておくとう効果的です。

▼地域でできること

個人の工夫だけでは限界があります。ご近所で声をかけ合い、被害や出没情報を共有することも大切です。地域全体で対策を行えば、効果はぐんと高まります。

▼問合せ 農林振興課畜産係

☎72-6911

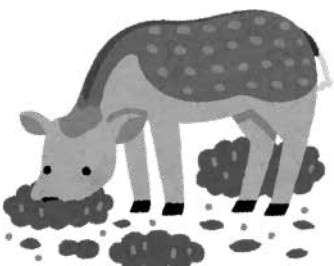

子育て・ほげんだより
生涯学習だより
図書館だより
タウン・information
カメラ・スケッチ
那須高校タイム
みんなの広場
無料相談会・消費の豆知識
カレンダー

ノロウイルス食中毒に注意しましょう

ノロウイルスは冬季に多発する傾向があり、感染力が非常に強いウイルスです。発症すると主に、おう吐や下痢などの胃腸炎症状があらわれます。

■主な原因食品

- ・感染した方が調理などをして汚染された食品
- ・ウイルスが蓄積した、生または加熱が不十分なカキなどの二枚貝

■次の点を心がけ対策しましょう

- ・石けんを使用し、しっかり手を洗う
- ・健康管理に注意し、下痢やおう吐などの症状があるときは、食品を取り扱う業務に従事しない
- ・加熱用の食品はノロウイルスを死滅させるためにしっかり加熱する

■問合せ 保健センター ☎72-5858

「はたちの献血」キャンペーン ～誰かの今をつないでいく。はたちの献血～

毎年冬場から春先にかけて全国的に献血者が減少傾向にあり、輸血用血液の確保への影響が懸念されるため、若い世代の皆さんの一層のご協力が必要です。

「はたちの記念」に献血に行ってみませんか。皆さんの温かいご支援、ご協力をよろしくお願いします。

■期 間 1月1日(木)～2月28日(土)

■会 場 栃木県赤十字血液センター、うつのみや
大通り献血ルーム、県内の各献血会場

※献血バスの予定については、栃木県赤十字血液センターのホームページをご覧ください。

■献血ができる方 16歳～69歳で健康な方(65歳以上の方献血は、60～64歳の間に献血経験がある方が対象です)

■問合せ 保健センター ☎72-5858

栃木県赤十字血液センターのホームページ



ファミリーサポートセンター提供会員養成講習会

講習会を受講し修了すると、ファミリーサポートセンターの提供会員として登録され、実際に援助活動を行うことができるようになります。

お住まいの地域の中で、子育てのお手伝いをしてみたい方は、ぜひご参加ください。

■ファミリーサポートセンター事業とは

子育ての「援助を受けたい人(利用会員)」と「援助を行いたい人(提供会員)」が会員となり、地域において子どもの預かりや送迎などの相互援助活動(有償)を行う事業です。

■期 日 1月23日(金)

■時間・場所・内容

- ・午前9時30分～正午 ゆめプラザ・那須
小児看護の基礎知識、子どもの栄養と食生活、ファミリーサポート全体の流れ
- ・午後1時30分～4時30分 那須消防署
小児用救命講習会

■申込方法 1月9日(金)までに電話で申し込み

■申込み・問合せ 子育て支援センター ☎71-1137

おしえて！
ケアマネさん

なるほど！ 介護保険

第12回
(最終回)

将来の自分や家族のことを考えたとき、健康なうちに介護保険サービスについて学んでおくことが大切です。最終回の今月は、この1年を通して紹介してきた内容を振り返ってみましょう。

介護保険サービスの利用方法

- ・65歳以上または40～64歳で国が指定する病気の診断がある方が対象で、申請により要介護(要支援)認定を受けます。
- ・要支援認定が出た場合は地域包括支援センター、要介護認定が出た場合はケアマネジャーに相談しながら、介護の計画書「ケアプラン」を作成してもらい、これに基づいてサービスを受けます。

介護保険サービスの種類

○居宅サービス

現在の家に住みながら受けられるサービスで、訪問サービス(ヘルパー等)、通所サービス(デイサービス等)、短期入所サービス(ショートステイ等)などがあります。住宅改修費や福祉用具の購入費等に対する支給もあります。

○施設サービス

「特別養護老人ホーム」、「介護老人保健施設」、「介護医療院」に入

所した要介護状態にある高齢者に対して提供されるサービスです。

○地域密着型サービス

訪問・通所・短期入所のほか、認知症の方向けや施設で受けられるサービスがあります。サービスを提供する事業所と同じ市町村に住む高齢者が対象です。

他にも、町独自の取組みとして、紙おむつ費、訪問理美容費の支給サービスがあります。

利用者の負担

かかった費用の1～3割が自己負担となるほか、所得に応じた区分により各種軽減制度があります。



ケアマネジャー
おくぎみほ
奥木美保さん
(池田)

介護保険は、ルールや審査などが多く、初めて利用する方にはハードルが高いと感じることもあるかもしれません。しかし、利用してみると本人や家族にとって、とても助けになる制度です。生活に困りごとがある際は、町の窓口もしくは地域包括支援センターを訪ねてみてください。私たちケアマネジャーも、要介護者のケアプラン作成・関係機関との連絡調整業務を行い、自立した生活を送れるようサポートいたします。

▼問合せ 保健福祉課介護保険係
☎72・6910

休日・年末年始当番医診療のお知らせ

期 日	医療機関	所在地	電話番号(0287)
12/7(日)	ふくだ内科クリニック	那須塩原市新町115-3	73-8170
12/14(日)	西那須野内科循環器科クリニック	那須塩原市永田町7-13	36-1100
12/21(日)	緑の杜クリニック	那須塩原市大原間西1-6-7	67-3339
12/28(日)	塩田医院	那須町寺子丙1-14	72-1860
12/29(月)	みどりクリニック 那須地区夜間急患診療所【小児科(外傷等除く)】	那須塩原市一区町160-1 大田原市中田原1081-4	37-8231 47-5663
12/30(火)	那須高原クリニック 那須地区夜間急患診療所【小児科(外傷等除く)】	那須塩原市唐杉31-2 大田原市中田原1081-4	67-2701 47-5663
12/31(水)	菅間記念病院 那須地区夜間急患診療所【小児科(外傷等除く)】	那須塩原市大黒町2-5 大田原市中田原1081-4	62-0733 47-5663
1/1(木・祝)	菅間記念病院 那須地区夜間急患診療所【小児科(外傷等除く)】	那須塩原市大黒町2-5 大田原市中田原1081-4	62-0733 47-5663
1/2(金)	菅間記念病院 那須地区夜間急患診療所【小児科(外傷等除く)】	那須塩原市大黒町2-5 大田原市中田原1081-4	62-0733 47-5663
1/3(土)	菅間記念病院 那須地区夜間急患診療所【小児科(外傷等除く)】	那須塩原市大黒町2-5 大田原市中田原1081-4	62-0733 47-5663
1/4(日)	みずぬまクリニック 那須地区夜間急患診療所【小児科(外傷等除く)】	那須塩原市東三島2-80-6 大田原市中田原1081-4	39-1581 47-5663
1/11(日)	須田医院	那須塩原市高林1206-8	68-0006
1/12(月・祝)	田崎医院	那須町寺子丙1-56	72-0111

(昼間)：当番医

診療時間：午前9時～午後5時
※診療時間に変更となる場合がありますので事前に電話で確認してください。

※12/29(月)～1/4(日)までの那須地区夜間急患診療所は、子ども(中学生まで)の患者対応となります。

(昼間)：夜間急患診療所

受付時間：午前9時30分～午後0時30分
午後2時～4時30分

診療時間：午前10時～午後1時
午後2時～5時

診療期間：12/29(月)～1/4(日)

※子ども(中学生まで)の患者対応となります。

(夜間)

受付時間：午後6時30分～

診療時間：午後7時～9時30分まで

毎 日	那須地区夜間急患診療所
	大田原市中田原1081-4 那須赤十字病院本館1階内
	0287-47-5663

◎病気にかかったなと思ったら、昼間のうちに受診するよう心がけましょう。

◎「かかりつけ医」(日頃から相談している医師)を持ちましょう。

保健だより

事 業	期 日	場 所	時間および対象者
成人の健康 総合健診	12/8(月)	ゆめプラザ那須	(受付時間)8:00～10:30 (健診項目) 特定健診、ハッスル年代健診、 基本健診、胃がん、肺がん、 大腸がん、前立腺がん、 子宮頸がん、乳がん、 肝炎ウイルス、 骨粗しょう症(女性のみ)
	12/9(火)		
	1/13(火)		
	1/14(水)		

保健センター ☎72-5858

事 業	期 日	場 所	時間および対象者
子育て ママと赤ちゃんの リフレッシュ教室 2歳児歯科検診 乳幼児相談 4ヵ月児健診 10ヵ月児健診 1歳6ヵ月児健診	12/17(水)	ゆめプラザ那須内	(受付時間)9:45～10:00 生後2～3ヵ月の赤ちゃん和妈妈 要予約
	1/7(水)		(受付時間)12:45～13:15 R5.11月～12月生まれの方
	1/8(木)		(受付時間)10:00～10:30 要予約
	1/9(金)		(受付時間)12:45～13:15 R7.8月生まれの方
	1/9(金)		(受付時間)12:45～13:15 R7.3月生まれの方
	1/16(金)		(受付時間)12:45～13:15 R6.5月～6月生まれの方

子育て支援センター ☎71-1137

わくわくキッズルームのお知らせ

子育て支援センターでは、お子さんとその保護者やご家庭を対象に、概ね毎週水曜日に「わくわくキッズルーム」を実施しています！保育士による催し物や、講師を招いて講座を開催する日もあります！※予約制です。また、内容が変更または中止になる場合もあります。

「リフレッシュ教室」(要予約)

- 日 時 12月17日(水)
午前10時15分～11時45分
- 内 容 ベビーマッサージ お母さんのストレッチ
- 講 師 ベビーマッサージインストラクター
高松 真里(たかまつまり)さん
- 対 象 乳幼児とその保護者
- 持ち物 お子様のバスタオルと飲み物

「なっきーさんのクリスマス会」(要予約)

- 日 時 12月24日(水)
午前10時30分～11時30分
- 内 容 歌のお姉さんなっきーさんによるクリスマス会です
- 対 象 乳幼児とその保護者

「とんぼ団子づくり」(要予約)

- 日 時 1月14日(水)
午前10時30分～11時30分
- 内 容 お子さんの健やかな成長を願ってとんぼ団子を作りましょう
- 対 象 乳幼児とその保護者

「冬フェス」(要予約)

- 日 時 1月17日(土)
午前10時30分～11時30分
- 内 容 広いお部屋を使って親子で一緒にあそびましょう
- 対 象 乳幼児とその保護者

【連絡先】子育て支援センター

☎71-1137

利用時間：①午前9時～11時30分 ②午後1時30分～4時

休館日：日曜日、祝祭日、年末年始

※午前11時30分～午後1時30分、午後4時～5時は清掃のため利用できません。

令和7(2025)年度 栃木県健康推進学校表彰で 最優秀校に選ばれました

11月12日、那須中央中学校が栃木県健康推進学校表彰で最優秀校に選出されたことを戸村校長と養護教諭の西村先生が教育長に報告しました。この賞は心身ともに健やかな児童生徒を育成するため、児童生徒、教職員、家庭、地域社会とともに、健康推進活動を積極的に展開している学校を表彰するものです。



避難所づくり体験を 実施しました！

11月10日、那須中央中学校の2年生が、また、11月14日に高久小の4年生が、避難所で使用するパーテーションやベッドの設営を体験しました。

わ わ 那須町和い輪い 学習フォーラムを開催

11月7日、文化センターで那須町和い輪い学習フォーラムを開催し141人が参加しました。

今回は『若者の「やってみたい!」をカタチにしよう』をテーマに熟議しました。



那須和牛が振る舞われました

11月19日、町内の小中学校で那須和牛を使った給食が振る舞われました。(那須高原小学校は11/17、那須中学校は11/26) 那須和牛を食べた児童は「肉々しくて美味しい、噛むほど肉汁が溢れてとてもジューシー」と舌鼓を打ちました。

広告

地域で輝く銀の卵

銀の卵はまさにゴールドメダル。
シニア世代が積み上げてきた様々な経験は、あなたが思う以上に価値があります。
シルバー人材センターはシニアの皆さんが持つ経験を地域で役立て、自分らしく活躍できる舞台を用意しています。

60歳以上の健康で働く意欲のある方。あなたの人生をより豊かなものにしませんか。

公益社団法人 那須町シルバー人材センター

〒329-3222 栃木県那須郡那須町大字寺子丙4-19 TEL 0287-72-6321

※自主財源の確保と地元企業のイメージアップや地域経済の活性化を図るため、有料広告を掲載しています。



那須町シルバー
人材センター会員
平均年齢
74.5歳



第72回那須町駅伝競走大会・第55回那須町中学校 第12回那須町小学校駅伝競走大会



11月9日に第72回那須町駅伝競走大会・第55回那須町中学校駅伝競走大会・第12回那須町小学校駅伝競走大会が開催され、一般の部19チーム(オープン参加含む)、中学生の部11チーム(オープン参加含む)、小学生の部15チームの計45チームがエントリーしました。

【連続出場表彰】10年以上連続出場した方 薄葉 英雄(那須走友会B) ■問合せ 生涯学習課スポーツ振興係 ☎72-5959

一般の部

■優勝	那須 Jr A	1時間04分16秒
■準優勝	那須町役場 A	1時間06分20秒
■第3位	那須走友会 A	1時間10分28秒
■区間賞		
第1区(3.6km)	渡辺憲司(4HRC)	10分47秒(区間新)
第2区(2.2km)	鈴木隆広(東京計器)	8分12秒
第3区(3.4km)	松本海音(東京計器)	11分54秒
第4区(2.2km)	西山宏樹(那須 Jr A)	7分39秒
第5区(3.4km)	白井唯斗(那須 Jr A)	10分34秒(区間新)
第6区(3.6km)	稲葉夢斗(那須 Jr A)	11分16秒



一般の部(女子)

■優勝	幸福の科学学園高等学校女子	1時間24分29秒
■区間賞		
第1区(3.6km)	佐藤美来(幸福の科学学園高校女子テニス)	15分45秒
第2区(2.2km)	仙波美恵(NRC)	9分56秒
第3区(3.4km)	高橋亜友(NRC)	14分18秒
第4区(2.2km)	上原心緒(幸福の科学学園高校女子)	9分48秒
第5区(3.4km)	梅田真那(幸福の科学学園高校女子)	15分58秒
第6区(3.6km)	白井奈津子(NRC)	14分44秒(区間新)



中学生の部

■優勝	那須中央中学校 A	1時間08分55秒
■準優勝	那須中央中学校 B	1時間13分19秒
■第3位	那須中央中学校 C	1時間13分51秒
■区間賞		
第1区(3.6km)	鈴木陸斗(那須中央中 A)	12分46秒
第2区(2.2km)	森 心結(那須中央中 B)	8分57秒
第3区(3.4km)	三浦蒼空(那須中央中 A)	11分53秒
第4区(2.2km)	大居優太郎(那須中央中 A)	7分44秒
第5区(3.4km)	後藤彩音(那須中央中 C)	13分41秒
第6区(3.6km)	石川 昂(那須中央中 A)	12分39秒



小学生の部

■優勝	黒田原小学校 A	25分28秒
■準優勝	東陽小学校 A	26分08秒
■第3位	田代友愛小学校 C	27分00秒
■区間賞		
第1区(1.7km)	工藤珠愛(東陽小 A)	6分37秒
第2区(0.85km)	平山快理(黒田原小 A)	2分50秒
第3区(0.85km)	菊地優那(高久小 A)	3分13秒
第4区(0.85km)	高久遥太(黒田原小 A)	2分48秒(区間新)
第5区(0.85km)	磯実乃梨(高久小 A)	3分20秒
第6区(1.7km)	薄井真舵(黒田原小 A)	6分18秒



小学校 友好レース

友好レースとは小学生3～6年生の補欠選手等が走るレースです。総勢54名が1.25kmのコースで競いました。

■第1位	大島慧斗(黒田原小)	5分02秒	
■第2位	菊地大知(東陽小)	5分05秒	
■第3位	安田想叶(黒田原小)	5分06秒	牧野光将(那須高原小) 5分06秒

第72回那須町民ゴルフ大会（秋の大会）

（10月15日、那須ゴルフ倶楽部）

○ネットの部

- 優勝 関努（大洗町）
- 準優勝 平山正郎
- 第3位 久我喜枝美

○グロスの部

【男子】

- 優勝 伊藤政志

【女子】

- 優勝 久我喜枝美

【グランドシニア】

- 優勝 磯誠一



第19回那須町学童軟式野球新人強化大会

（10月18日、25日、11月1日 中央運動公園野球場）

- 優勝 那須高原クラブ
- 準優勝 那須中央クラブ
- 第3位 那須東陽クラブ



とちぎ結婚支援センター会員登録助成金のお知らせ

町では、新たな出会いの機会を提供する「とちぎ結婚支援センター」の会員登録料を助成しています。

■とちぎ結婚支援センターとは

結婚を希望する方が会員登録し、会員同士のマッチングサービスを受けることができます。会員登録の方法など、詳しくはとちぎ結婚支援センターにお問い合わせください。

■助成金の対象者

- ①町内に住民登録がある方
- ②とちぎ結婚支援センターに入会した方で、助成金申請時に、退会していない方
- ③町税を滞納していない方

- 助成額 会員登録料全額（上限10,000円）
※1人1回限り

■申請方法

申請書兼請求書に添付書類を添えて生涯学習課まで提出してください。

■添付書類

- ①とちぎ結婚支援センター発行の領収書または支払いを証明する書類の写し
- ②デジタル会員証の写し

- 問合せ 生涯学習課生涯学習係 ☎72-6923
とちぎ結婚支援センター那須塩原 ☎0287-74-2004

第57回那須町野球連盟選手権大会

（10月5日～12日 中央運動公園野球場）

○1部

- 優勝 那教A
- 準優勝 北那須イーグルス
- 最優秀殊勲選手賞 君 安聡（那教A）
- 敢闘賞 印南仁博（那教A）

○2部

- 優勝 ファントムナイツ
- 準優勝 那須町役場
- 最優秀殊勲選手賞 菊地耕平（ファントムナイツ）
- 敢闘賞 渡辺裕紀（ファントムナイツ）



第31回那須町小学生女子ソフトボール新人大会

（10月19日 中央運動公園野球場）

- 優勝 学びの森SBC
- 準優勝 黒田原フレンズ
- 第3位 東陽サンライズ



那須町・西郷村共催 婚活イベント「Nコン」 ～ 参加者を募集します ～

【ランチパーティー】Masquerade Party

「プロの手をお借りして、いつもの自分より少しレベルアップし自信をもって会場へ」

- 会場 グランディ那須白河ゴルフクラブ（西郷村）
- 日時 1月17日（土）午前10時～午後2時30分

【ディナーパーティー】Candlelight Party

「ちょっとリッチな大人のパーティー 優雅なひとときを」

- 会場 グランディ那須白河ゴルフクラブ（西郷村）
- 日時 1月17日（土）午後3時～7時30分
- 問合せ 生涯学習課 ☎72-6923



ホームページ

○シンプルライフ

女性限定、アフタヌーンを美味しく、楽しく過ごしましょう！

■日程・講師・内容(全2回) ※選択受講可能。

①2月16日(月)

「ゆったり楽しむ珈琲時間」

- ・講師 渡辺陽一氏(那須珈琲 Café La Detente)
- ・時間 午後1時30分～3時
- ・場所 那須珈琲 Café La Detente
- ・参加費 1,100円(コーヒー・スイーツ代)
- ・内容 珈琲のお話や試飲

②2月24日(火)

「心ほどけるハスワークの時間」

- ・講師 楠本理美氏(高野山真言宗高福寺)
- ・時間 午後1時30分～3時
- ・場所 高野山真言宗高福寺
- ・参加費 800円(材料費)
- ・内容 紙から生まれる蓮のアート、ハスワーク

■定員 各回10名(申込み多数の場合は抽選)

■対象 町内在住・在勤の方

■締切り 1月28日(水)
※選択受講可能。



申込みフォーム



○那須公民館ミニシアターⅢ

笑いあり、涙あり、勉強にもなるおすすめ邦画をお届けします。

■日程・上映作品(全3回)

①1月21日(水)

「お終活 熟春!人生、百年時代の過ごし方」(2021/カラー/113分)

②2月25日(水)

「お終活 再春!人生ラブソディ」(2024/カラー/118分)

③3月4日(水)

「九十歳。何がめでたい」(2024/カラー/99分)

- 時間 午前10時～正午
- 場所 図書館2階学習室
- 対象 町内在住・在勤の方
- 定員 10名程度
- 参加費 無料
- 締切り 開催日の2日前まで



申込みフォーム



○ピラティス教室

ピラティスは、リハビリから始まったエクササイズです。背骨の動きを意識して動かすことで、しなやかで理想的な身体づくりを目指しましょう。

■日程 毎回金曜日 全4回

2月6日、20日、3月6日、13日

■時間 午前10時～11時30分

■場所 芦野基幹集落センター

■講師 高久まゆみ氏

■対象 どなたでも

■定員 20名(申込多数の場合は芦野地区・伊王野地区の方を優先に抽選)

■参加費 無料

■持ち物 ヨガマット、タオル、飲み物

■締切り 1月16日(金)

芦野公民館 申し込み・問合せ ☎74-0002

○藍の煮出し染め教室

芦野公民館の畑で育てた藍の葉を使って染めます。どんな色に染まるのか楽しみですね。

■期日 2月5日(木)

■時間 午前10時～午後3時

■会場 芦野基幹集落センター

■講師 染色家 渋井美幸氏

■対象 町内在住の方

■定員 10名(申込み多数の場合は芦野地区民優先での抽選)

■材料費 1,000円(お弁当代込み)

■持ち物 綿100%の白無地Tシャツ一枚

■締切り 1月16日(金)

第17回芸能なんでも自慢大会

合唱・合奏・演劇・舞踊などを地域の皆さんが披露します。

■日時 2月8日(日)午前10時から

■場所 文化センター大ホール

■問合せ 那須公民館 ☎72-6564





図書館だより No.337

申込み・問合せは図書館へ

☎72-5840

<https://www.library.nasu.tochigi.jp>



図書館ホームページ

※その他お知らせは、図書館ホームページ、または図書館だよりをご覧ください。

年末年始の休館日

12月31日(水)～1月3日(土)まで休館します。休館中の図書・雑誌の返却は、図書館・高原公民館のブックポストをご利用ください。CD・DVD、郷土資料、他の図書館から取り寄せた資料は破損防止のため開館日にカウンターへご返却ください。

イベント情報

○むかしばなし・かたりべ講座

おはなし語りをやってみませんか。来年の口演会に向けて、短いお話の中から好きなものを選び、覚えて語ってみましょう。初めての方も大歓迎です。

▼日程 ②12月6日(土)

③12月13日(土)

※①は終了しました。各回でご参加いただけます。

▼時間 午後1時30分～3時

▼場所 図書館2階学習室

▼講師 那須かたりべの会

▼定員 10名(要申込み)

○新春初読み!わくわく本の福袋

袋に「テーマ」をつけて3冊セットにし、中身が見えないようにして貸し出します。どんな本と出会うかは開けてからのお楽しみ。

▼日程 1月4日(日)～

▼数量 20袋

※なくなり次第終了

○那須歴史講座

今回のテーマは「目で見る那須町の歴史」です。

▼日時 1月17日(土)

午後2時～4時

▼定員 15名(要申込)

▼講師 伊藤晴康氏(郷土史家)

○図書館寄席

図書館で新春落語を楽しみましょう。

▼日時 1月24日(土) 午後2時～

▼協力 おはなし三度笠

▼定員 20名程度(申込不要)

※体温調節ができる服装でご来館ください。

寄付金をいただきました

大田原信用金庫様より寄付金をいただき、児童書を85点購入しました。だいしん文庫コーナーにありますのでご利用ください。

栃木県冬休みすいせん図書のご案内

冬休み期間終了まで、特設コーナーで展示しています。貸出し期間は通常通りです。



那須歴史探訪館

■申込み・問合せ
那須歴史探訪館 ☎74-7007

特別展「那須と戦争・日清戦争から戦後開拓まで」好評開催中!

戦後80年を迎える今年、那須町における兵士・銃後・疎開・開拓について新発見の資料などから、那須町と戦争との関りを深掘していきます。

▼会期 12月14日(日)まで

▼入館料 大人300円(中学生以下無料/特別展料金)



トピック展「芦野と戦国時代」を開催します

芦野地区の戦国時代の様相を史料や軍記物、系図などから確認します。芦野氏や原の七人についても考察します。

▼会期 12月20日(土)～3月15日(日)

▼入館料 大人200円

(中学生以下無料)

黒田原ウォーク開催のお知らせ

古地図や古写真をもとに黒田原の変遷を歩きながら確認します。

▼日時 1月24日(土)

午後2時～4時

▼定員 15名(2時間歩ける方)

▼集合場所 那須町役場前駐車

皇室に関わる資料を募集します

来年度、那須御用邸100周年を記念し、企画展の開催を計画しています。そこで展示する皇室に関する資料やモノを募集しています。



那須町のベスト1 (一部抜粋版)

ベスト1!!

企業版ふるさと納税の 納税額が県内1位 (R5)

企業版ふるさと納税の納税額は約2,255万円です。企業版ふるさと納税は、町の少子高齢化や人口減少などのさまざまな課題解決に向けて活用しています。那須町を応援して下さる企業の皆さまの期待に応えられるようさまざまな事業に取り組みます。



ベスト1!!

豚肉の産出額県内1位 (R5)

町の農業という畜産や水稲などを思い浮かべる方も多いのでは。実は豚肉の産出額が84.6億円と県内で最も多い町でもあります。豊かな自然に囲まれて育った豚肉のおいしさは格別。町内産の豚肉を使った那須ロイヤルポーク焼売はジューシーでうまいっばい。調味料をつけずにそのまま食べてもおいしく味わえます。



ベスト1!!

人口1人あたりの犬の 飼育件数が県内1位 (R6)

那須町はドッグフレンドリーな町。矢の目ダム湖では第1回全日本ドッグSUPレースが開催されたくさんの愛犬家とワンちゃんが集まりました。大自然の中、愛犬と一緒に散歩すれば心も体も元気いっぱいです。



ベスト1!!

ケアラー支援条例の制定が 県内で一番早い

ケアラーとは家族などの身近な人を無償で、介護、看護、日常生活上の世話などを行う方のことです。負担の大きいケアラーを社会全体で支え、自分らしく、健康で文化的な生活を営むことができる社会を実現できるようR4.3.14に制定されました。



入居者を公募します

入居を希望する方は、ふるさと定住課(ワークベース那須内)までご相談ください。

■定住促進住宅

住宅名	間取り	公募戸数	単身入居	家賃(月額)	駐車場(月額)
あたごハイツ	2LDK	2戸	可	30,000円以内	2,000円/台

※家賃は入居する階により異なります。

※申込み多数の場合は、先着順により入居者を決定します。

■町営住宅

住宅名	間取り	公募戸数	単身入居	公募期間	資格
黒田団地	2DK	1戸	可	12月19日まで ※土日祝を除く	所得が基準の 範囲内で、住居に 困っている方
前原団地	3DK	2戸	不可		
湯本団地	3DK	1戸	不可		

※申込み多数の場合は、抽選により入居者を決定します。

■申込み・問合せ ふるさと定住課住宅政策係 ☎72-6955



▼問合せ
放送大学栃木学習センター
☎028・632・0572

▼出願期間 3月16日まで

資料を無料で差し上げています。お気軽に放送大学栃木学習センターまでご請求ください。

授業にはBS放送、インターネットで視聴する、また講師から直接受ける授業の3つのスタイルがあります。心理学・福祉・経済・歴史・文学・情報・自然科学など、300以上の幅広い授業科目があり、1科目から学ぶことができます。

▼内容 放送大学は、4月入学生を募集しています。10代から90代の幅広い世代、約8万5千人以上の学生が、大学を卒業したい、学びを楽しみたいなど、さまざまな目的で学んでいます。授業にはBS放送、インターネットで視聴する、また講師から直接受ける授業の3つのスタイルがあります。心理学・福祉・経済・歴史・文学・情報・自然科学など、300以上の幅広い授業科目があり、1科目から学ぶことができます。

放送大学入学生
募集のお知らせ

自衛官採用試験【自衛官候補生(陸・海・空)】

- 応募資格** 18歳以上 33歳未満の男女
■試験日 令和8年1月12日(月)又は13日(火)
■試験内容 筆記試験・作文・適性試験については自宅でWEB形式で実施します。身体検査・口述試験については北宇都宮駐屯地で実施します。
■問合せ 自衛隊栃木地方協力本部大田原地域事務所 ☎0287-22-2940

女性やシニア等の 求職者個別相談会

▼期 日 令和8年1月29日(木)、
2月12日(木)

▼時 間 午前10時～午後3時50分

▼場 所 文化センター第一会議室

▼対 象 結婚・出産・育児などで仕事から離れたが再度働きたい方、定年で退職したがまだまだ働きたい方、今後のライフプランや職業選択で迷っている方など

▼定 員 先着5名

▼参加料 無料

▼内 容 就職活動(応募書類や面接等)やライフプランなどの悩み事を一緒に考えてみましょう。

▼申込方法 氏名・年齢・郵便番号・住所・電話番号・メールアドレスを、電話・ファクシミリ・電子メール・申込みフォームのいずれかでお申込みください。

▼問合せ 株式会社ワークエントリ
栃木事業部

☎028・612・8643
 FAX 028・612・8645



申込みフォーム

那須平成の森「森便り」

vol.8

〇雪遊びエリア、拡大中！

標高1,000m付近に位置する那須平成の森は、冬季も開園しています。グリーンシーズンとは違い、次の春に備えて厳しい冬を乗り越えようとしている自然の表情を楽しむことができます。

そして、冬の楽しみは何といっても、雪！「この冬はどうか」と期待と不安を抱きながら、ただいま雪遊びエリアを拡大しようという準備を進めています。

今まで一カ所だったソリ場も、なんとか増やせないか検討中です。6月と11月に実施した『草地づくりプログラム』で出来あがった草地広場も新たな雪遊び場としてデビューします。

〇積雪はいつごろ？

では、雪遊びができるのはいつごろなのでしょう。那須平成の森では、積雪が約30cmになると、地面が露出しにくいと判断して、スノーシューやソリ遊びを解禁します。だいたいクリスマスが終わった後から翌年3月中旬までとなります。

ここ数年で雪遊びができた期間をお知らせします。

- ・2021年12月29日～3月20日
- ・2022年12月26日～3月20日
- ・2023年1月20日～2月19日

・2024年12月23日～3月23日
 冬の森を散策できるスノーシューや雪遊び用のソリ、スコップのレンタルも用意しています。

ただし、スキーや大型ソリのようにスピード制御の難しい遊具はご遠慮いただいています。

ゆっくりスノーシューハイクやお子様と雪遊びを楽しみたい方は、冬の平成の森へぜひお越しください。気になる雪情報、ホームページや各種SNSをご確認いただくか、お問い合わせください。

▼問合せ 那須平成の森フィールドセンター ☎74・6808



ホームページ



広報那須「こんにちは赤ちゃん」の写真を募集しています

泣いたり笑ったり、お子さんのかわいい姿で広報を飾ってみませんか。

▼対 象 町内に住む1歳6カ月までの乳幼児

▼応募方法 写真(3カ月以内に撮影しプリントしたものかデジタルデータ)を役場本庁3階企画政策課に持参するか、専用フォームから応募してください。

▼問合せ 企画政策課広報広聴係 ☎72・6935



申込みフォーム

ご寄付・善意 ありがとうございました

湯本 草野 勇三様
 兼ちゃん様
 芦野 そば打ち愛好会様
 宇都宮ヤクルト販売株式会社様
 社会医療法人博愛会
 菅間記念病院様
 株式会社ふねたび

那すの斎場グループ様
 通学防犯パトロール隊様
 株式会社いづみや様
 11/2 JAまつり 那須会場様

(11/10現在)

自分たちで伝えるプロジェクト

人物図鑑・ラジオ・CM 新しい試みチャレンジ中!



NATANA
no.41

那須高校タイム

人物図鑑5を制作進行中!

地域の魅力と仕事を知る機会

【1学年】

那須高校は地域連携が大きな魅力のひとつで、その代表的な取り組みが「人物図鑑」プロジェクトです。今年も1年生が、那須町の魅力ある方々取材して紹介する『那須まち人物図鑑5』の制作に取り組んでいます。1回目のインタビューを終え、講師の方々の職場を訪ねる2回目の取材を行いました。ホテルなどの地元企業、町役場、子ども食堂など、町内外のさまざまな職場に出向き、仕事や人生についてのリアルなお話を聞きました。

緊張しながらも地域で働く方々取材する経験は、生徒たちにとって大きな刺激となったようで「人と関わる大切さを実感した」「地域にこんな仕事があると初めて知った」といった声が上がりました。

この取り組みは、地域の皆さまのご協力があつてこそ成り立つものであり、生徒の学びと成長を支えてくださる皆さまに、今年も深く感謝しております。現在、年内の原稿完成に向けて作業を進めており、年度内の発刊を予定しています。どうぞ楽しみにお待ちください。

人物図鑑の裏側を伝えるラジオ
1年生の活動取材し番組化

【2学年】

今年の2年生は、新しいチャレンジとして「1年生・人物図鑑づくりの裏側」をテーマにラジオ番組制作をしています。昨年度『人物図鑑4』を作成した2年生だからこそ、取材準備で悩む姿や、講師を前に緊張しながら質問する場面など、紙面には載らない部分をラジオを通して伝えます。

作る側から「伝える側」へ視点を変えることで「相手の思いをどう引き出すか」「聞く人に分かりやすく届けるにはどう表現するか」といった「言葉にする力」をラジオパーソナリティーの久保田彩乃先生を講師に迎えて学んでいます。チームで番組をつくる過程で、役割分担や意見交換などの協働力も着実に高まっています。どんなラジオ番組が完成するのか、どうぞご期待ください!

自分たちの声で魅力を発信
地域向けラジオCM制作に挑戦!

【3学年】

3年生は、那須高校の魅力を地域に伝える「ラジオCM」の制作に挑戦しています。3年間の学校生活を振り返りながら、「那須高校の魅力とは何か?」をグループで議論。「自然豊かな環境」「温かく話しやすい先生」「探究活動で自分の可能性が広がった」など、生徒自身の言葉だからこそ深い説得力があります。

この意見をもとに、構成、台詞、音楽、ナレーションなどを自分たちで考え「聞いた人の心に届くCM」を目指しています。那須高校が地域にどんな価値をもたらししているか、そして生徒がどんな学びを得てきたかを、短いラジオCMの中でぎゅっとまとめて表現しようと取り組んでいます。

(コーディネーター 佐藤達夫)



栃木県立那須高等学校

那須町大字寺子乙3932-48 TEL/0287(72)0075

tochigi-edu.ed.jp/nasu

「那須高校タイム」は生徒会の生徒と
高校魅力化コーディネーターが共に作るページです

Strawberry & Milk Fair

スタンプラリーで
オリジナルグッズがもらえる！
抽選でプレゼントも！

美味しいスイーツのおもてなし！

いちごとみるくフェア

2026
1/15 (THU)
▼
3/31 (TUE)

「いちご王国」栃木県の「みるく王国」那須塩原市
美味しいいちごと新鮮なミルクで作った
お宿自慢のスイーツを泊って食べて！
お店一押しのスイーツを行って食べて！
那須塩原市内を美味しくめぐってください♪



お問い合わせ先 一般社団法人 那須塩原市観光局 TEL0287-46-5326



この記事は八溝山周辺地域定住自立圏の連携事業です

平成26年1月、栃木県(大田原市・那須塩原市・那須町・那珂川町)・福島県(棚倉町・矢祭町・塙町)・茨城県(大子町)の2市6町による『八溝山周辺地域定住自立圏』が形成されました。圏域の地域活性化につなげる取り組みの一環として、圏域市町のPR情報をお届けします。

あたたかいお気持ち ありがとうございます

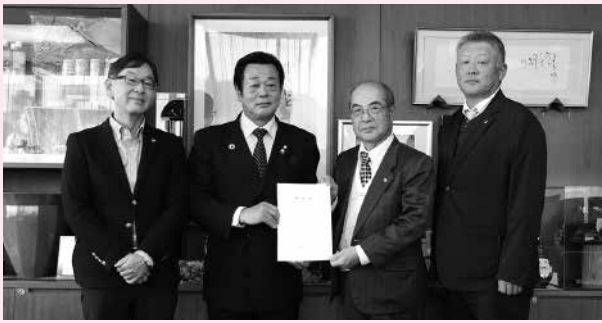

11月6日、那須町商工会親睦ゴルフ大会様からジュニアゴルフ育成振興のためにチャリティー寄付金をいただきました。

あたたかいお気持ち ありがとうございます

11月4日、なすの斎場グループ様から町内の子どもたちの健やかな成長のために鉛筆2,040本を寄贈していただきました。



ソフトバンク育成指名の エミール選手が平山町長に 表敬訪問しました



11月10日、幸福の科学学園高等学校のエミール・プレンサさんがプロ野球ドラフト会議で福岡ソフトバンクホークスからの育成7位指名を平山町長に報告しました。エミールさんは「プロになってもみんなの期待にこたえられるよう頑張ります」と意気込みました。

女性農業委員の登用に向けた 要請書が提出されました

10月22日、那須地方農村女性会議から町に「女性農業委員の登用に向けた要請書」が提出されました。提出された要望の実現に向け、検討を行っていきます。

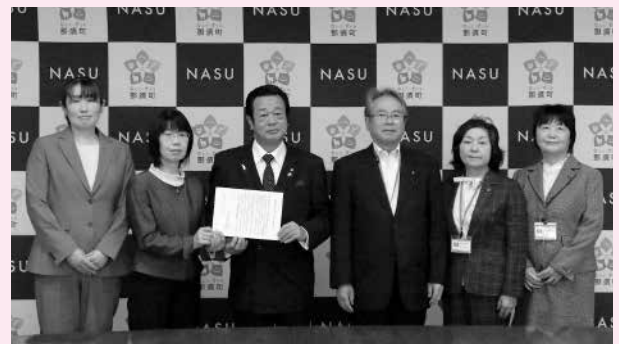

令和7年度那須地区旅館・ホテル等 消防訓練を実施しました



11月12日、町および各種団体の共催で消防訓練を実施しました。この訓練は多数の人を宿泊または入場させる施設において、火災発生時における迅速な対応、消防活動の向上を目的としています。

第2回焼売グランプリを開催しました

11月22日、第2回焼売グランプリを開催し、町内の14組の親子が「形の部」と「重さの部」で競い合いました。



■形の部

1位 斎藤雪希さん 親子

■重さの部

1位 平山未来さん 親子

2位 人見文香さん 親子

3位 高久涼菜さん 親子



◀各月のできごと
カメラスケッチに
掲載しきれなかった
写真をホームページ
で公開しています

那須地区郷土芸能 フェスティバルを開催しました



一ツ縦獅子舞保存会

11月16日、道の駅東山道伊王野で那須地区の10団体が集結し、第27回那須地区郷土芸能フェスティバルを開催しました。会場は大勢の観客で賑わいました。



伊王野城山保存会

NASU AWARD 授賞式が行われました

11月16日、那須高原南ヶ丘牧場で第19回那須アワード授賞式が行われました。受賞者は次のとおりです。▼グランプリ「23:07」オリヴィエ・カズマ監督▼準グランプリ「愛の挨拶」岩松あきら監督▼じゃらん賞「ヨミノヒカリ」須藤 彰監督▼那須フィルム・コミッション賞「Time to Say Goodbye」Kim Jinhee監督▼監督・観客賞「器」柴田明良監督▼審査員特別賞「The Gleaner」Yang Dawoon監督▼監督・審査員特別賞「一縷」雨宮球太監督



芦野コメ市を開催しました



11月8日、遊行庵駐車場にて第2回芦野コメ市を開催しました。晴天に恵まれ、会場には炊き立ての新米や炭火で焼いたサンマ、豚汁、魯肉飯などご飯のお供が多数並びました。来場者は炊き立ての新米とご飯のお供に舌鼓を打ちました。

伊王野温泉神社付け祭りが 開催されました

11月2日、3日、伊王野温泉神社付け祭りが開催されました。この祭りは伊王野上町、下町それぞれのお囃子を乗せた神輿が軽快な太鼓の音色を響かせながら町内を練り歩きます。特に上町と下町の境で向かい合う「出合い」は見ているものを圧倒します。



広告



うちの御用聞き家工房 那須町店

☎ 0120-425-653

地元の「困った」をまるっと解決！

小さなことから大きなことまでどんなことでもご相談ください！！



住宅塗装キャンペーン実施中

※見積特典 1000円分商品券プレゼント ※御成約特典 排水管洗浄サービス

★見積無料 ★出張費無料

那須町豊原乙1-1974 鈴木

※自主財源の確保と地元企業のイメージアップや地域経済の活性化を図るため、有料広告を掲載しています。

那須高原サービスエリア(上り線) に花の苗を植えました



10月31日、那須高原サービスエリア(上り線)で学びの森小学校の1年生がNEXCO東日本 宇都宮管理事務所の皆さんの指導の下、花の苗(パンジー、ビオラ 約200株)を植えました。

黒田原第1保育園の園児の 皆さんが仮装をして来庁しました

10月31日、黒田原第1保育園の児童がハロウィン仮装をして役場本庁舎に訪問しました。元気な声でトリックオアトリートと唱えながら庁舎内をまわり、たくさんのお菓子をもらいました。



タウンピックアップ

子育て・ほけんだより

生涯学習だより

図書館だより

タウンinformation

カメラスケッチ

那須高校タイム

みんなの広場

無料相談会・消費の豆知識

カレンダー



働くってなんだろう? 那須中学校マイチャレンジを実施しました!



11月17日～21日の5日間、那須中学校の2年生が町内外の23事業所に協力いただき、マイチャレンジ学習を実施しました。参加した生徒はマイチャレンジ学習を通じて、マナーやコミュニケーションスキル、チームワークの大切さなども学びました。また、教室での学びだけでは得られない、現場ならではの貴重な体験をすることができました。

那須スイミングドーム

プールの監視をする様子▶



那須ロイヤル高原 マルシェ

レジ打ちをする様子▶



◀園児と楽しく遊ぶ様子

那須高原保育園



広告

那須まちづくり広場 (旧朝日小学校) 那須町豊原丙1340

お問い合わせ：0287-74-3434

那須町と那須塩原市に
2か所の那須まちづくり広場をつくります。

- ①広場2 那須まちづくり広場から車で3分の元「福の湯」
「健康」をテーマとした
日帰り温泉、施術室、相談室、サ高住、賃貸住宅など。
- ②広場3 那須塩原市の旧寺子小学校
「すべての人に役割がある」をテーマとした
デイサービス、サ高住、賃貸住宅など。

マルシェが、彩市場へとリニューアル。新鮮野菜から日用品まで、是非ご利用ください!!

那須まちづくり広場
自立と共生のプロジェクト

まちづくりに関心のある方、
お集まりください。

人生100年・まちづくりの会
12月13日(土) 10:30～12:00
交流ホールA / 参加費 200 円

近山恵子の人気セミナー!
自分の人生私がつくる

～生活設計を書く～

転ばぬ先の杖、生活
設計を一緒に作り
ましょう。



12月12日(金) 13:30～15:00
参加費：500 円 (高校生以下無料)

芦野公民館のイルミネーションが今年も始まりました

11月8日、芦野公民館にて池田一氏指導のもと芦野地区在住の那須中央中学校の生徒8名がイルミネーションの飾りつけを行いました。12月25日までライトアップされ、色とりどりの光が地域を明るく照らし皆さんを見守ります。



消防団通常点検を実施しました

11月9日、消防力の強化を目的に職務遂行に必要な各種項目を点検整備する通常点検を実施しました。また、初めての試みとして消防団音楽隊とともに那須中央中学校と那須中学校の吹奏楽部有志が「那須町民の歌」を演奏しました。



学びの森小学校で音楽鑑賞会を開催しました



11月19日、学びの森小学校で創立10周年を記念して、日本フィルハーモニー交響楽団による創立10周年記念音楽鑑賞会を開催しました。この音楽鑑賞会には地域の皆さんも来場し、共に創立10周年の節目を祝いました。また、この鑑賞会は文化庁の巡回公演事業として開催しています。

大きいリンゴとれるかな？

11月18日、那須果実の森（大野りんご園）でなすのそら保育園の園児たちがりんご狩りをしました。園児は自分の両手いっぱい大きいリンゴを収穫し「はやくたべたい！」と笑顔が溢れました。



広告

那須町在住の方限定「那須町民コース」を受けてみませんか？
「最新型デジタルPET-CT装置」による全身のがん検診が受けられます。

PET-CT検査のみ：53,000円(税込) PET-CT検査+ピロリ菌検査(便検査)：57,000円(税込)

オプションで脳検診：16,500円(税込)を受けることができます。

【実施期間】令和7年4月1日～令和8年3月31日 【お申込・お問合せ】



白河厚生総合病院 PET画像診断センター
(0248) 22-2282 (月～金 8:30～17:00)



※自主財源の確保と地元企業のイメージアップや地域経済の活性化を図るため、有料広告を掲載しています。

魅力づくり活動日記

移住定住コーディネーター 木下 愛貴さん

■問合せ ☎72-6955

相談対応や動画制作等による地域PR

私が初代地域おこし協力隊として那須町に着任・移住して今年で10年になります。現在は（一社）nasu lab.の代表として、また移住定住支援コーディネーターとして活動をしています。豊かな環境で、地域の方々をはじめ仲間に恵まれ、多くの経験をさせていただき、人生が大きく変わりました。関わってくださっている皆さん、本当に感謝です。この自身の経験を伝え、移住仲間を増やすべく、移住に関する案内役



だっばラジオ放送中の一コマ

をしています。相談対応や動画制作等による地域PR、イベント運営など暮らしのイメージがより具体的になるよう那須町役場と一緒に活動しています。また、私が立ち上げたYouTubeラジオ「だっばラジオ」も10周年を迎えます。12月6日は狸久保にある「ためき社」でイベントを、7日は黒田原駅前のスタジオで10時間の生配信を行います。ぜひ遊びに来てください。町の情報や地域の声を発信し続けてきたことは、移住支援活動にも大きな力となりました。これからも那須町に関わってもらえる仲間が増えるよう、地域と移住者をつなぐ役割を担ってみたいのです。

短歌

那須風景万緑の樹々姿無く
ひととせのめぐり秋から冬へと
かつて百今は五つの吊し柿
積もる葉は冬將軍の贈り物
エゴの実つづくヤマガラちゃんと

田中恵美子
長島 啓子
織田 貴子

俳句 (2025年12月号)

那須文芸

透き通る風の流れや薄もみじ
番傘の洪の匂ひや初時雨
虹立ちて湖水地方の夕時雨
小春日の夜具ふつくと床につく
夕さりて風の奏づる枯野かな
小春日や大きく縮む干野菜
近況を交わす挨拶文化の日
菜も草もそよとも揺れず今朝の霜
初霜を溶かして昇る朝日かな
小春日に浮雲白く輝きぬ
早朝の畑で音聞く霜柱
夕さりのまるまり転ぐ落葉かな
湯豆腐や土産に買ひし筑豆腐
聳え立つ銀杏落葉や大地染め
おなごしも忙し歳元新走り
着飾りてすこしはにかむ七五三
千歳飴折れて泣く子や鳩ぼつぽ
湯豆腐や生涯抜けぬ国訛

高久 巻江
松浦 秀文
鈴木 文代
鈴木 光典
小森 静江
角田富美子
藤井康太郎
渡辺 愛子
五月女加代子
須藤さよ子
杉浦 公子
益子美都里
仲川 光風
岡部 慶子
三瓶 真弘
津田イツ子
平岡 丈子
田中 思楼

那須文芸への出句について

出句は楷書でお願いします。判別できない場合は掲載になりませんのでご注意ください。

また、電話番号の記入をお願いします。

■締切り 12月12日（金）

■俳句の送付先

〒329-3222 那須町大字寺子丙3-166
田中 義郎 ☎72-5044

■短歌の送付先

〒329-3292 那須町大字寺子丙3-13
企画政策課広報広聴係 ☎72-6935

表紙の話

雪道の準備は万全に！
冬タイヤ装着で安全運転！

国土交通省宇都宮国道事務所主催の除雪車出動式が実施されました。出動式には除雪関係者を学びの森小学校の2年生が参加し安全宣言等が行われ、児童は「行ったらっしゃい！除雪がんばってね！」と出動する除雪車を見送りました。

無料相談会

	日 程	時 間	場 所	内 容 (対 応 者)	予 約 ・ 問 合 せ
行 政 相 談	12月19日(金)	10:00～12:00	ゆめプラザ・那須	行政上の困りごと (行政相談員)	企画政策課広報広聴係 ☎72-6935
心 配 ご と 相 談	12月22日(月)	10:00～15:00	ゆめプラザ・那須	身の回りの心配ごと (民生委員2名)	社会福祉協議会 ☎72-5133(予約不要)
子 育 て 相 談	12月20日(土) 1月17日(土)	9:00～17:00	子育て支援センター	子育てで不安なこと (児童家庭相談員 ほか)	子育て支援センター(※1) ☎71-1137
交通事故巡回相談	12月24日(水) 1月14日(水)	10:00～11:00 13:00～14:00	那須県民相談室 (県那須庁舎)	損害賠償、示談交渉など (交通事故相談員1名)	県民プラザ(※2) ☎028-623-2188
不 動 産 相 談	12月23日(火)	13:30～15:30	不動産会館県北支部	不動産取引など (相談員2名)	宅建協会県北支部 ☎0287-62-6677
ひきこもり相談会	12月16日(火)	13:30～ 14:30～ 15:30～	ゆめプラザ・那須	ひきこもり、不登校に関すること (県子ども若者・ひきこもり総合相談センター長)	社会福祉協議会 ☎72-5133 (電話で予約。定員3名、先着順)
広域無料法律相談	1月15日(木)	13:30～16:30	トコトコ大田原(3階)	法律上の困りごと (弁護士1名)	大田原市総務課(※3) ☎0287-23-1111
高齢者の総合相談	月～金曜日	8:30～17:00	那須地区地域包括支援センター (ゆめプラザ・那須内)(※4) 高原地区地域包括支援センター(※5) 保健福祉課	高齢者の介護、虐待、 福祉、健康など (相談内容による)	那須地区地域包括支援センター (ゆめプラザ・那須内) ☎71-1138 高原地区地域包括支援センター ☎73-8881 保健福祉課 ☎72-6917,6910
障がい等の総合相談窓口	【町委託業者】○指定相談支援事業所ノエル(那須町)☎73-5315 ○総合相談支援事業所ケアサプライ(那須町)☎73-5311 ○地域生活支援センターゆづり葉(那須塩原市)☎63-7777				保健福祉課 ☎72-6917

- ※1 子育て相談：別日の希望がある方はご相談ください。
 ※2 交通事故巡回相談：相談日3日前(土日祝日等を除く)までに電話で予約。予約がないときは、巡回相談を実施しません。
 ※3 広域無料法律相談：1月8日(木)～14日(水)の期間に電話で予約。
 ※4 那須地区地域包括支援センター対象地区(黒田原、田中、大島、逃室、夕狩、成沢、芦野、寄居、富岡、伊王野、美野沢、稲沢)
 ※5 高原地区地域包括支援センター対象地区(大沢、田代、池田、室野井、湯本、高久)

消費の豆知識

お使いの製品リコール対象ではありませんか？

製品になんらかの欠陥や不具合があり、安全上問題が生じる可能性がある場合に、事業者が製品の回収、修理などのリコールを実施することがあります。

【消費者へのアドバイス】

- ・リコール対象製品の使用を続けると、火災やけがなどの事故につながる危険性があります。
- ・消費者庁の「リコール情報サイト」を利用し、お使いの製品の安全情報を確認しましょう。リコール対象製品である場合は、すぐに使用を中止し、メーカーや販売店などの事業者に連絡してください。
- ・不安に思った場合やトラブルになった場合は消費生活センターなどに相談してください。

▼問合せ

○町消費生活センター
☎72・6937
○栃木県消費生活センター
☎028・625・2227



消費者庁
リコール情報

広告

土地の境界や相続にお困りではありませんか？

境界確定・相続に伴う土地の測量は私たちにお任せください！



こんなことでお困りの方へ

- ・土地の境界線が不明 → 現地で立会い確認、境界確定
- ・土地を分けたい → 分割測量で売却をサポート
- ・相続手続きが必要 → 登記に必要な調査・測量を実施

まずはお気軽にご相談ください！



那須測量株式会社
Nasu Land Surveying

〒325-0013 栃木県那須塩原市鍋掛 1087-30

☎0287-63-3511



※自主財源の確保と地元企業のイメージアップや地域経済の活性化を図るため、有料広告を掲載しています。

し尿処理施設からのお願い

12月27日(土)から1月4日(日)まで、し尿と浄化槽汚泥の受入を停止します。年末は、し尿汲み取りと浄化槽清掃の依頼が集中しますので、許可業者へのご依頼は早めにお願ひします。

- ・協業組合環境整美公社 本社 ☎0287-23-3231
那須営業所 ☎0287-74-0516
- ・有限会社高安産業 ☎0287-22-3378
- ・有限会社ポート・ワン ☎0287-62-1455
- ・有限会社新井衛生社 ☎0287-62-1753
- ・宇都宮文化センター株式会社 ☎0287-32-4570

■問合せ 那須地区広域行政事務組合事業課業務係
☎0287-65-3611

上下水道課からのお願い

12月27日(土)から1月4日(日)までの期間、道路上から水があふれているなどの漏水事故を発見した場合は下記まで連絡をしてください。

- 日中の連絡先 午前8時30分～午後5時
役場本庁(日直) ☎72-6901
- 夜間の連絡先 午後5時～午後8時30分
那須消防署 ☎72-1215

～資源は大切に～

水は限りある資源です。大切に使いましょう。

■問合せ 上下水道課水道施設係 ☎72-6920

年末年始[12月27日(土)～1月6日(火)]業務日程

○:開館 ×:閉館

	12月					1月					
	27日(土)	28日(日)	29日(月)	30日(火)	31日(水)	1日(木)	2日(金)	3日(土)	4日(日)	5日(月)	6日(火)
役場本庁・支所 総務課総務係 ☎72-6901	×	×	×	×	×	×	×	×	×	○	○
ゆめプラザ・那須 保健センター ☎72-5858	×	×	×	×	×	×	×	×	×	○	○
文化センター 生涯学習課文化振興係 ☎72-6565	○	×	×	×	×	×	×	×	×	×	○
スポーツセンター 生涯学習課施設管理係 ☎72-5959	×	×	×	×	×	×	×	×	×	×	○
ワークベース那須 ふるさと定住課事業推進係 ☎72-6955	○	×	×	×	×	×	×	×	×	○	○
図書館 ☎72-5840(※1)	○	○	×	○	×	×	×	×	○	×	○
那須歴史探訪館 生涯学習課文化財係 ☎74-7007	○	×	×	×	×	×	×	×	×	×	○
那須スイミングドーム ☎72-6788	×	×	×	×	×	×	×	×	×	×	○
りぼーる・たなか ☎73-5347	○	×	×	×	×	×	×	×	×	○	○
那須町民バス ふるさと定住課公共交通係 ☎72-6955	○	×	×	×	×	×	×	×	×	○	○
デマンド型乗合交通 ふるさと定住課公共交通係 ☎72-6955	○	×	○	○	○	○	○	○	×	○	○
クリーンステーション那須 (※2) ☎74-0420	×	○	×	○	(※3)	×	×	×	×	○	○
広域クリーンセンター大田原 ☎0287-20-2270	○	×	○	○	×	×	×	×	○	○	○
火葬場 (那須聖苑) 那須塩原市環境課 ☎62-7142	○	○	×	○	○	×	×	○	×	○	○

※1 休館中の貸出図書の返却は、外に備え付けてある回収ボックスに入れてください。

※2 ごみの収集(ごみステーション収集)はごみカレンダーのとおりです。

1月5日(月)以降は通常受け入れです。

※3 12月30日(火)は、午前8時30分～午後2時の間のみ、一般ごみ(燃えるごみ、燃えないごみ、資源ごみのみ)を受け入れます。

令和7年12月・令和8年1月のカレンダー

12月10日～1月10日

12月

- 10** (水) 休館 (りぼーる)
- 11** (木)
- 12** (金)
- 13** (土)
- 14** (日) 休日当番医診療 西那須野内科循環器科クリニック (☎36-1100)
休館 (ゆめプラザ・那須)
- 15** (月) 休館 (図書館、スポセン、文セン、探訪館、ドーム)
- 16** (火) ひきこもり相談会 (ゆめプラザ・那須 午後1時30分～、2時30分～、3時30分～)
- 17** (水) 休館 (りぼーる)
- 18** (木)
- 19** (金) 行政相談 (ゆめプラザ・那須 午前10時～正午)
- 20** (土) 子育て相談 (子育て支援センター 午前9時～午後5時)
- 21** (日) 休日当番医診療 緑の杜クリニック (☎67-3339)
休館 (ゆめプラザ・那須)
- 22** (月) 休館 (図書館、スポセン、文セン、探訪館、ドーム)
心配ごと相談 (ゆめプラザ・那須 午前10時～午後3時)
- 23** (火) 不動産無料相談 (不動産会館県北支部 午後1時30分～3時30分)
- 24** (水) 交通事故巡回相談 (那須県民相談室 午前10時～、午後1時～)
休館 (りぼーる)
- 25** (木)

26 (金)

- 27** (土) 休館等 (「年末年始の業務日程」26ページ参照)
- 28** (日) 休日当番医診療 塩田医院 (☎72-1860)
休館等 (「年末年始の業務日程」26ページ参照)
- 29** (月) 休日当番医診療 みどりクリニック (☎37-8231)
那須地区夜間急患診療所【小児科(外傷等除く)】 (☎47-5663)
休館等 (「年末年始の業務日程」26ページ参照)
- 30** (火) 休日当番医診療 那須高原クリニック (☎67-2701)
那須地区夜間急患診療所【小児科(外傷等除く)】 (☎47-5663)
休館等 (「年末年始の業務日程」26ページ参照)
- 31** (水) 休日当番医診療 菅間記念病院 (☎62-0733)
那須地区夜間急患診療所【小児科(外傷等除く)】 (☎47-5663)
休館等 (「年末年始の業務日程」26ページ参照)

1月

- 1** (木) 休日当番医診療 菅間記念病院 (☎62-0733)
那須地区夜間急患診療所【小児科(外傷等除く)】 (☎47-5663)
休館等 (「年末年始の業務日程」26ページ参照)
- 2** (金) 休日当番医診療 菅間記念病院 (☎62-0733)
那須地区夜間急患診療所【小児科(外傷等除く)】 (☎47-5663)
休館等 (「年末年始の業務日程」26ページ参照)
- 3** (土) 休日当番医診療 菅間記念病院 (☎62-0733)
那須地区夜間急患診療所【小児科(外傷等除く)】 (☎47-5663)
休館等 (「年末年始の業務日程」26ページ参照)
- 4** (日) 休日当番医診療 みずぬまクリニック (☎39-1581)
那須地区夜間急患診療所【小児科(外傷等除く)】 (☎47-5663)
休館等 (「年末年始の業務日程」26ページ参照)
- 5** (月) 広報那須1月号発行
休館等 (「年末年始の業務日程」26ページ参照)
- 6** (火) 休館等 (「年末年始の業務日程」26ページ参照)
- 7** (水) 休館 (りぼーる)
- 8** (木)
- 9** (金)
- 10** (土)

※休館案内 表示と問合せは以下のとおりです。最新の情報は、各施設にお問い合わせください。
図書館：那須町立図書館 (☎72-5840)、**スポセン**：那須町スポーツセンター (☎72-5959)、**文セン**：那須町文化センター (☎72-6565)、**探訪館**：那須歴史探訪館 (☎74-7007)、**ドーム**：那須スイミングドーム (☎72-6788)、
ゆめプラザ・那須：那須町こども未来課 (☎72-6959)、**りぼーる**：りぼーる・たなか (☎73-5347) です。
 ※健診等は子育て・ほけんだより (10 ページ) をご覧ください。
 ※内容等は変更になる場合があります。

広報那須 1月号 1月5日(月)発行

12月の納税

納期限12月25日(木)

- ・固定資産税4期
 - ・国民健康保険税6期
 - ・介護保険料6期
 - ・後期高齢者医療保険料6期
- 納め忘れの町税はありませんか？今一度ご確認ください。
 ○納税は便利な口座振替で！ ○コンビニでも納められます。
 ○クレジットカード納付や、PayPayでの納付もできます。
 (クレジットカードの納付は、納期限内に限り利用できます)
 詳しくは税務課まで☎72-6904

広報那須がスマートフォンなどで読むことができます



那須の歴史
再発見!

那須町の 地域文化遺産

vol.8



柏台地区にある「開拓」碑

今回は、柏台開拓と「開拓」碑を紹介します。

柏台開拓は、終戦直後に那須村の未開墾地に入植した退役軍人を中心とした開拓です。

終戦間もない昭和20年9月に設立された、「財団法人遺族、傷痍軍人保護並退職軍人職業補導会（総裁・東久邇宮稔彦王）」は、同年9月15日に陸軍

次官より発せられた「帰農及開墾促進ニ関スル件」などに基つき、復員軍人らの帰農を促進し、募集を行いました。

住宅と一町歩の耕地が与えられるという事で、募集に応募した人々の一部が白河（福

島県）の軍馬補充部残務整理事務所内の退役軍人補導部に集まり、旧軍馬補充部白河支部高津分庫地内放牧地に入植しました。これが柏台開拓の始まりです。

同年10月～11月の間に地元

入植者を含め33名が入植し、白坂（福島県白河市）の軍馬補充部厩舎を払下げ、解体・運搬・建築を行い住居を建設しました。

柏台の由来は、当地に柏の木が多く自生していたこと、軍人に縁深い、振武台（埼玉県朝霞市・陸軍予科学校があった）、相武台（神奈川県座間市・陸軍士官学校があった）、修武台（埼玉県狭山市／入間市・航空士官学校があった）の一字である「台」の字を加え、柏台と命名されました。

入植の契機となった補導会は昭和21年に解散となりましたが、入植者らは昭和23年に柏台開拓農業協同組合を設立し、離農者・補充者もありながら営農を続けました。昭和47年時点の営農形態に関するデータには、田んぼ30.4ha、畑が40.9ha、樹園地が6.8ha、乳牛261頭、肉牛18頭、鶏1,750羽の営農形態とあり、特に戦後開拓地の中では大同、新高久、大日向に次ぐ田地の多さを誇りました。

現在、柏台公民館前には開拓20周年を機に建立された「開

拓」碑があります。碑文には「那須の荒野に身を投じ心中ひそかに祖国再建を希い不慣れの作業にも拘わらず只ガムシヤラに働き続け」た人々の歴史が刻まれています。終戦後、銃を鋤に変えた人々の想いが碑には込められているのです。

問合せ 那須歴史探訪館
☎74・7007



柏台神社

かつこう

今年もいよいよ師走を迎えました。朝晩の冷え込みがいつそう厳しくなり、吐く息の白さに冬の訪れを感じる季節です。冬の恒例となっている芦野公民館のイルミネーションはご覧になったでしょうか。今年は那須中央中学校の生徒が飾りつけをしてくれました▼一年を振り返ると、日々の暮らしの中で多くの方と支え合い、助け

合いながら過ごしてこられたことに、改めて感謝の気持ちがわいてきます。あたりまえのように過ぎていく日常こそ、実はとても尊く、大切な時間なのだと感じます▼年末は何かと忙しい時期ですが、こんな時こそ心にゆとりを持ち、新しい年を迎える準備をしていきたいものです。寒さが厳しい折、どうぞお体を大切にお過ごしください。来る年が皆さまにとって健やかで穏やかな一年となりますように、心よりお祈り申し上げます。



◀那須町 LINE 公式アカウントはこちらから追加できます



◀那須町 LINE 公式アカウント友達登録後の流れはこちら

こんにちは

赤ちゃん



令和7年1月生まれ

いとは 大平 依十羽ちゃん

いとはちゃんは…

言葉を理解し始め、いろいろな物にも興味津々。
はじめての言葉が楽しみです。

「こんにちは赤ちゃん」コーナーの写真を随時募集しています。
詳しくは企画政策課広報広聴係（☎72-6935）まで。

町の世帯と人口

（11月1日現在・住民基本台帳）（）の数字は前月比

・世帯数	10,886 世帯 (+ 18)	出生	2 人 (- 2)
・人口	23,355 人 (- 17)	死亡	39 人 (+ 6)
		転入	79 人 (+ 12)
		転出	58 人 (- 8)
		その他	-1 人
	男 11,652 人 (- 7)		
	女 11,703 人 (- 10)		