

広
報

おおたわら

2023

3

No.1308



特集

四季を彩る祭りや行事

3月号の目次

- 03 名誉市民 勝城蒼鳳氏 ご逝去
- 04 特集
四季を彩る祭りや行事
- 07 トピックス
令和4年度 大田原市男女共同参画推進事業者表彰 / こども医療費助成制度 現物給付を高校生まで拡大します / 栃木県議会議員選挙のお知らせ ほか
- 11 健康おおたわら塾
高齢者の睡眠について知りましょう
- 12 市からのお知らせ
健康・福祉 / 税 / くらし ほか
- 22 地域のひろば
地域おこし協力隊活動レポート / なす風土記ものがたり / 知って得するくらし情報 / 自然観察館だより / 天文館だより / 大田原図書館 / 那須野が原ハーモニーホール
- 25 スナップおおたわら
どんと祭開催 / 大田原太子祭開催 / 栃木県農業士・名誉農業士に認定 / 大田原信用金庫からの寄附 / 大田原市歴史と観光シンポジウム開催 / 株式会社リアンコーポレーションからの寄附 ほか

■市民憲章■

わたしたちは
自然を愛し 環境をととのえ
大田原を美しいまちにしましょう

■大田原市役所■

〒324-8641
栃木県大田原市本町1丁目4番1号
電話 0287(23)1111
業務時間 午前8時30分～午後5時15分^①～^②
延長窓口 午後5時15分～7時^③
※市民課・国保年金課・税務課・子ども幸福課
保育課・会計課のみ

「広報おおたわら」はホームページなどでも
ご覧いただけます。

☞ [https://www.city.ohatawara.tochigi.jp/
category/bunya/administration/publicity/kouhou-ohatawara/](https://www.city.ohatawara.tochigi.jp/category/bunya/administration/publicity/kouhou-ohatawara/)



広報おおたわらの内容を音声で聞くことができます。
『音訳(デジジー)版広報おおたわら』をご希望の方は、
下記へお問い合わせください。

☎ 福祉課 ☎ 3階 TEL 0287(23)8921

◆今月の表紙

1月27日、30日に大田原小学校の6年生の卒業制作として行われた絵手紙教室の様子です。

当日は絵手紙講師の鈴木啓子先生の指導のもと、児童たちは保護者への感謝の気持ちを、各自持ち寄った6年間の思い出の物の絵を添えて絵手紙にしました。毛筆を上手く扱い、紙いっぱい思い出を込めて描きました。

完成した作品は、卒業式の会場に飾られ、最後に保護者に手渡されます。



◆掲示板

● マイナンバーカードの休日交付 ●

マイナンバーカードをつくる方が急増しており、受け取りの予約が取りづらい状況となっています。平日の受け取りが難しい方のために、休日の交付日を増やします。

●日時… 3月5日^①、3月12日^①、3月18日^②、4月15日^②
4月23日^①

午前8時45分～正午、午後1時～4時30分

●場所… 3月：本庁舎3階特設会場

4月：本庁舎2階市民課窓口

※エレベーターをご利用ください。

●対象者… マイナンバーカードを申請済で、市から『交付通知はがき』が届いた方 ※事前予約が必要になります。

【予約専用電話】 TEL 0287(23)8755

●持ち物… ①交付通知はがき、②暗証番号設定用紙、③身分証明書(官公庁の発行した顔写真付きの物1点、または保険証など2点)、④通知カード(お持ちの方のみ)、⑤住民基本台帳カード(お持ちの方のみ)

☎市民課 本2階 TEL 0287(23)8755

● マイナポイント休日申請支援実施中 ●

ご自身で申し込みができない方のために、マイナポイントの申請支援を行っていますのでご利用ください。

●日時・場所… 上記「マイナンバーカードの休日交付」と同じ

※平日に手続きをする場合は、2階エレベーター脇の専用窓口をご利用ください。

※詳細は市ホームページをご覧ください。

☎情報政策課 本6階 TEL 0287(23)8766



名誉市民 勝城蒼鳳氏のご逝去



大田原市名誉市民である竹工芸家で重要無形文化財保持者(人間国宝)の勝城蒼鳳(本名:勝城一二)氏が、令和5年1月28日にご逝去されました。

勝城蒼鳳氏は、昭和9年、高林村(現那須塩原市)に生まれ、15歳で竹細工師菊地義伊氏に師事し、竹細工の技術を修得。34歳で竹工芸家の八木澤啓造氏に師事、続いて齋藤文石氏に師事し、竹工芸家「勝城蒼鳳」としての道を歩み始めました。

平成10年、64歳で紫綬褒章を受章。平成17年、71歳で重要無形文化財「竹工芸」保持者(人間国宝)に認定されたあとも、精力的に制作活動に取り組み、数多くの素晴らしい作品を残されました。

在りし日のご活躍、ご功績に対し、敬意を表しますとともに、謹んでご冥福をお祈り申し上げます。



竹工芸を教える勝城氏

勝城氏は、梅の花の香り、雨上がりの水田、セミの声、黄金色の田を吹き渡る秋風の様子など、日々の生活や自然の情景から受けた印象を繊細かつ独創的な発想と卓越した技巧で見事に表現されました。

また、昨年で開催25回目を迎えた全国竹芸展の審査員を第1回から務め、金田北地区公民館の市民学校では竹工芸の講師としてもご尽力いただきました。



うもんふきうるしはなかご じう
雨文拭漆花籃「慈雨」

【作品解説】3月の日照りが続いたあとの恵みの雨を表現。農業に従事してきた者としての心境を形にした作品。

「人間国宝 勝城蒼鳳 作品展」図録より

四季を彩る祭りや行事

大田原は、清流・那珂川が流れ、八溝山系の豊かな緑に囲まれた美しい自然の中で人々の生活が営まれてきました。また、かつては奥州街道の宿場町としても栄え、多彩な歴史や文化を背景とした四季折々の祭りや伝統行事が行われています。

問商工観光課 本4階 TEL 0287(23)3145

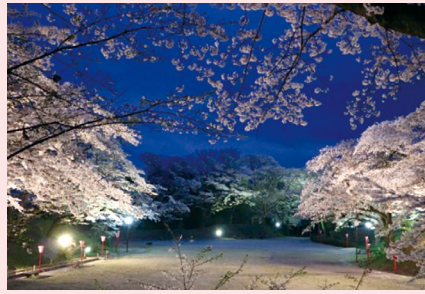

大田原市さくら祭

龍城・龍頭公園の約400本のソメイヨシノが咲き誇ります。土日には様々なイベントを開催し、ライトアップも行われ、夜桜見物が楽しめます。



芭蕉の里くろばね桜まつり

黒羽城址公園や芭蕉の広場、大宿街道などで桜が咲き誇り、散策スポットとして多くの観光客で賑わいます。那珂川沿いにある桜の馬場公園では夜間ライトアップも行われます。



大田原屋台まつり

江戸時代に大田原神社の例大祭として始まり、現在は荒町・大久保・大手・上町・栄町・下町・寺町・仲町・元町(50音順)の9町内の繊細で美しい彫刻の施された豪華絢爛な屋台が、にぎやかなお囃子を奏でながら街を練り歩きます。9台の屋台が集まり、屋台同士をギリギリまで近づけて行う大迫力のお囃子の競演「ぶっつけ」は見てたえ十分です。

のぎき桜まつり



野崎第二工業団地内に、約1・5kmの見事な桜並木が春を彩ります。夜間ライトアップが実施されるほか、各種イベントも開催されます。



9月	8月	7月	6月	5月	4月
天狗王国まつり	大田原与一まつり	那須野ヶ原国際芸術シンポジウム	黒羽芭蕉の里全国俳句大会	おたわら七福神御開帳	大田原市さくら祭
雅楽奉納	芭蕉の里くろばね夏まつり	八雲祭(天王祭)	芭蕉の里くろばね紫陽花まつり	鮎解禁	龍城・龍頭公園
那須神社例大祭	佐久山納涼花火大会	子育て地蔵尊夏大祭	黒羽城址公園および周辺	大田原野崎線	黒羽城址公園ほか
大田原神社例大祭	大田原与一まつり	那須野ヶ原国際芸術シンポジウム	ホテル花月	市内1社6寺	野崎第二工業団地
おたわら七福神御開帳	大田原野崎線	大田原野崎線、金燈籠交差点	大田原神社	那珂川・箒川	大田原野崎線
市内1社6寺	那珂川河川公園	光真寺	大田原神社	那珂川・箒川	大田原野崎線
大田原神社	佐久山運動公園	大田原神社	大田原神社	那珂川・箒川	大田原野崎線
那須神社	佐久山運動公園	大田原野崎線、金燈籠交差点	大田原神社	那珂川・箒川	大田原野崎線
正浄寺	佐久山運動公園	大田原野崎線、金燈籠交差点	大田原神社	那珂川・箒川	大田原野崎線
栃木県ながわ水遊園	佐久山運動公園	大田原野崎線、金燈籠交差点	大田原神社	那珂川・箒川	大田原野崎線

夏

芭蕉の里くろばね紫陽花まつり

約6000株のアジサイの開花にあわせて開催されます。期間中は、俳句大会や写真コンテストなど各種イベントが行われ、夜間にはアジサイがライトアップされ、1日を通してアジサイを楽しむことができます。



鮎釣り大会

清流・那珂川は鮎の漁獲量が全国でもトップクラスであり、那珂川河川公園では、「芭蕉の里くろばね鮎釣り大会」や女性限定「芭蕉の里那珂川レディース鮎釣り大会」の他、大手釣具メーカー主催の鮎釣りの全国大会も開催されています。



芭蕉の里くろばね夏まつり

約2000発の打ち上げ花火が夜空を彩ります。まつり会場では、縁日や各種イベントも行われます。

大田原与一まつり



大田原を代表する市民が参加できるお祭りとして、昭和56年に第1回「大田原ふるさと祭り」として始まりました。

現在は「大田原与一まつり」と名称を変え、大田原の夏を彩る代表的なイベントとして、源平屋島の戦いで扇の的を射落とした那須与一を称えるまつりとなっています。

今年、4年ぶりに開催する予定です。

武者姿の「与一武者イベント」や市内の自治会や企業などが参加する「与一踊り」の他、様々なイベントが2日間に渡り開催され、まつり会場内では、多数の出店が軒を連ねます。



佐久山納涼花火大会

約5000発の打ち上げ花火が夜空に咲き乱れ、河原では先祖の霊をのせた色とりどりの燈籠に様々な思いを込めて川面に浮かべる燈籠流しが行われます。

3月	2月	1月	12月	11月	10月
八龍神社例大祭	地蔵尊春大縁日	花市（大田原・佐久山・黒羽）	芭蕉の里くろばねマラソン大会	光丸山大縁日	那須与一公大祭
雅楽奉納	大田原藩主墓前祭	どんと祭	おたわら七福神御開帳	大田原市産業文化祭	上石上温泉神社例大祭
永代々神楽	下侍塚古墳こも外し	大田原神社太子祭	大田原マラソン大会	佐久山紅葉まつり	下侍塚古墳こも巻き
正浄寺	那須神社	市内各所	黒羽運動公園	大田原マラソン大会	下侍塚古墳
八龍神社	光真寺	大田原神社	市内1社6寺	DIS TADIUM	那珂川河川公園
	下侍塚古墳	那珂川河川公園		佐久山御殿山公園	那珂川河川公園
	光真寺	市内各所		栃木県立県北体育館ほか	光丸山法輪寺
	下侍塚古墳	大田原神社			
	上石上温泉神社	大田原神社			
	女性寺	大田原神社			

※祭りや行事の開催時期や内容に変更が生じる場合があります。

秋

天狗王国まつり

湯津上地区の地域振興事業としてはじまり、例年栃木県なかがわ水遊園を会場に、様々なイベントを開催しています。令和4年度は北関東最大のよさこいイベントや食PRイベント、花火大会などを同日開催し、大いに賑わいました。



芭蕉の里くろばね秋まつり

地域の企業や住民が一緒になって楽しめる「地域のまつり」として様々なイベントが開催され、多くの出店が軒を連ねます。

上石上温泉神社例大祭

上石上地区に450年以上前から伝わる県指定無形民俗文化財「城鍬舞」が奉納されています。



那須神社例大祭

恒例行事の流鏝馬や獅子舞、子ども相撲大会などが行われます。



マラソン大会

大田原は、スポーツによる地域振興も盛んで、特色の異なる2つのマラソン大会を開催しています。「大田原マラソン大会」は、昭和63年からはじまった県内唯一の日本陸上競技連盟公認の大会で、世界のトップランナーが集います。「芭蕉の里くろばねマラソン大会」は、小学生から高齢者まで幅広い年齢層の方々にそれぞれの体力にあったマラソンを楽しんでいただく大会です。



花市



大田原地区・佐久山地区・黒羽地区でそれぞれ開催されます。3地区とも歴史は古く、江戸時代から続く花市もあります。会場では、だるまやお飾りなどの縁起物のほか、食べ物の出店が軒を連ねます。

永代々神楽

那須与一宗隆公が屋島の戦功により那須の総領となり、1187年に那須神社の社殿を再建し、舞楽を奉納したことにはじまります。地元の郷土芸能保存会とともに小学生も舞手を務め、笛太鼓に合わせ、独特の足の動きで扇子をひらひら舞わせながら堂々と神楽を披露します。



どんと祭



昭和51年から毎年実施している新春恒例行事で、正月飾りなどを入れたやぐらに地元中学校弓道部の学生が火のついた矢を放って点火し、焚き上げます。

推定樹齢約180年のイロハモミジをはじめ、佐久山御殿山公園のすばらしい紅葉が見られます。期間中は、市指定無形民俗文化財「福原餅つき唄」や箏曲演奏、雅楽吹奏など催しが開催されます。夜間はライトアップも実施され、幻想的な雰囲気を楽しむことができます。



新型コロナウイルス感染症の影響により掲載事業が中止・延期となる場合があります。中止・延期の際は、市ホームページ、よいちメールなどでお知らせします。

本 本庁舎 **湯** 湯津上庁舎
黒 黒羽庁舎 **体** 県立県北体育館

問 政策推進課 **本** 6階
TEL 0287(23)8715

令和4年度 大田原市男女共同参画推進事業者表彰

市では、男女が互いを尊重し、責任を分かち合い、その個性と能力を発揮できる働きやすい職場づくりに取り組んでいる市内事業者を称えるための表彰制度を設けており、本年度は次の2事業者を表彰しました。

【表彰基準】

- ・性別にとらわれない能力活用や女性の職域拡大
- ・仕事と家庭、その他の活動との両立支援
- ・男女の人権に配慮し、ともに働きやすい職場環境づくり
- ・その他、男女がともに参画できる社会づくりに向けての積極的な取り組み

■株式会社イージーライン(下石上、運送業)

◆取組内容

①女性の職域拡大への取り組み

国土交通省実施の「トラガール(女性トラックドライバーの愛称)促進プロジェクト」に賛同し、積極的に女性の雇用を進めています。

働きやすい職場認証制度(一つ星)認証を受け、女性の働きやすい環境を整えるとともに、荷主企業と密に連携し、女性に適した自主荷役のない運行計画により配達業務を行っています。

②仕事と家庭生活の両立支援

産休・育休・介護休業の制度のほかに、子どもの学校行事参加などで休めるよう時間単位の年次有給休暇制度があり、活用が推奨されています。取得のしやすさから年次有給休暇の取得率が増加しています。男性社員の育児休業取得実績もあり、仕事と家庭の両立が図れる環境が整備されています。

■山一化学工業株式会社(蛭田、製造業)

◆取組内容

①女性の職域拡大と継続就労

テレワーク業務を拡大するための制度や管理方法などを改善するとともに、ジョブローテーションを実施しています。これにより働き方が増えるだけでなく、業務の属人化が解消されるために休暇も取得しやすく、カバーし合いながら働き続けられる環境が整備されています。

②不妊治療を受ける社員に配慮した措置の実施

不妊治療を理由とした通算1年間の休業、家族の看護や子どもの学校行事への参加、不妊治療の通院などを理由とした休暇を社員に認める「ファミリーサポート制度」を新たに創設しました。

こちらの制度検討にあたっては、女性活躍推進チームが主体となり、社員が利用しやすくなるよう、利用が想定される世代の社員に聞き取り調査を実施し、そこで出されたニーズを取り込み次のような制度設計を行いました。

- ・休業については、不妊治療が長期間にわたるケースも多いことから、通算で1年間、複数回取得を可能としました。
- ・休暇については、半日単位での取得を可能としました。

子ども医療費助成制度

現物給付を高校生まで拡大します

問 子ども幸福課 **本** 3階 **TEL** 0287(23)8932

令和5年4月1日から、子ども医療費助成制度の現物給付の対象年齢を中学3年生から高校3年生(18歳)までに拡大します。これにより、市内に住所のある18歳以下のすべてのお子さまが、栃木県内の医療機関で窓口での支払いなく受診ができるようになります。

なお、この制度は市民の皆さまの税金が財源となっていますので、医療費の増加を抑えて制度を継続させるために、医療機関の適正受診についてご協力をお願いします。

.....【変更内容】.....

現在

年齢区分	支給方法	資格者証の色
未就学児 (0~6歳)	現物給付 (県内医療機関)	ピンク色
小学1年~中学3年生 (7~15歳)		オレンジ色
高校1年~3年生 (16~18歳)	償還払い	うすだいい色



令和5年4月から

年齢区分	支給方法	資格者証の色
未就学児~小学6年生 (0~12歳)	現物給付 (県内医療機関)	ピンク色
中学1年~高校3年生 (13~18歳)		サーモン色

受給資格者証はすべてのお子さまが差し替えとなりますので、4月以降に県内の医療機関を受診する際は、3月下旬にお送りする新しい受給資格者証と健康保険証を窓口で提示してください。

※受給資格者証を提示しない場合や、県外の医療機関を受診した場合は、これまでどおり償還払いとなりますので領収書と申請書を提出してください。

※この内容は、令和5年3月議会で議決され次第正式決定となります。

栃木県議会議員選挙のお知らせ

問選挙管理委員会 本8階 TEL0287(23)8736

●投票日…4月9日㊿

●投票時間…午前7時～午後6時

●投票できる方

- ・平成17年4月10日以前に生まれた方で、令和4年12月30日以前から大田原市に引き続き住所(住民登録)があり、選挙人名簿に登録されている方
- ▶最近、他の市町村から本市に転入された方は、投票できない場合がありますので、次のことにご注意ください。
- ・令和4年12月30日以前に本市に転入届出をした方は、大田原市で投票することができます。
- ・県内の他市町から本市に転入した方で、令和4年12月31日以降に転入届出をした方は、前住所地の市町で投票することができます。(この場合には、市町長が発行する「引き続き栃木県の区域内に住すを有する旨の証明書」(無料)を前住所地の市町または大田原市の住民登録担当窓口で受け取り、投票所

の受付で提示していただく必要があります。当該証明書がなくても投票はできますが、住所履歴の確認に時間を要します。)

- ・令和4年12月31日以降に県外の市町村から本市に転入届出をした方は、今回の栃木県議会議員選挙の投票をすることはできません。

●開票…投票日の午後8時から、湯津上農村環境改善センターで行います。投開票状況については、随時、市ホームページでお知らせします。

●選挙公報の配布…候補者の人物や政見を知っていただくため、選挙公報を配布します。新聞折り込みのほか、各支所、各出張所、各地区公民館などに備え付ける予定ですのでご利用ください。また、音声版の選挙公報が必要な方は選挙管理委員会までお問い合わせください。

投票日当日の混雑緩和のため、期日前投票の利用にご協力ください。

期日前投票をご利用ください

投票日当日に予定があり、投票できないと見込まれる方は、期日前投票をご利用ください。

期日前投票所	期 間	時 間
市役所本庁舎 101 市民協働ホール	4月1日(土)～8日(土)	午前8時30分～午後8時
湯津上庁舎102会議室	4月3日(月)～7日(金) ※4月1日(土)・2日(日)・8日(土)は 開設しません	午前8時30分～午後5時
黒羽庁舎1階ロビー	4月1日(土)～8日(土)	午前8時30分～午後5時
両郷地区コミュニティセンター会議室(両郷出張所)	4月5日(水)	午前9時～正午
黒羽農業構造改善センター会議室(須賀川出張所)	4月5日(水)	午後1時30分～4時30分
佐久山地区公民館会議室	4月6日(木)	午前9時～正午
野崎研修センター会議室	4月6日(木)	午後1時30分～4時30分
道の駅那須与一の郷情報館研修室	4月7日(金)～8日(土)	午前9時～午後6時

◎投票所入場券裏面の『期日前投票宣誓書(兼請求書)』に必要事項を記入してご持参ください。

◎投票所入場券は告示日(3月31日(金))から順次発送します。郵便事情によりお手元に届くまでに4日程度かかる場合があります。入場券がお手元に届く前でも、期日前投票所に備えてある宣誓書を利用して投票ができます。

投票所変更のお知らせ

第5投票区投票所の投票所が、「総合文化会館」から「市役所本庁舎 101 市民協働ホール」に変更になります。(期日前投票所も同様)

【変更前】
総合文化会館



【変更後】
市役所本庁舎 101 市民協働ホール

デマンド交通が利用できます

デマンド交通(らくらく与一)を利用して投票所に行くことができます。(WEBまたは電話で予約が必要)

【電話予約先】

山和タクシー有限会社

予約センター

TEL 0287(26)1717

【WEB予約(要登録)】

詳細は、市ホームページをご覧ください。



★湯津上庁舎期日前投票所を(土)(日)(金)開設しないことに伴い、湯津上地区にお住まいの方が4月1日(土)・2日(日)・8日(土)に期日前投票所までデマンド交通を利用する場合は、往復分の利用者負担額が無料になります。詳細は市ホームページをご覧ください。



投票の諸制度をご利用ください

①郵便などによる不在者投票

歩行が困難な方のうち、次の要件に該当する方は、事前に選挙管理委員会にて「郵便等投票証明書」の交付を受け、自宅にて投票することができます。

- ①身体障害者手帳をお持ちで、下表の障害名について、その等級に該当する方
 - ②介護保険の要介護者で要介護5の方
- ※事前に「郵便等投票証明書」の交付申請が必要です。すでに、「郵便等投票証明書」をお持ちの方の請求期限は4月5日(※)までになります。

障害名	等級
両下肢・体幹機能・移動機能などの障害	1級・2級
心臓・じん臓・呼吸器・ぼうこう・直腸・小腸などの機能障害	1級・3級
免疫・肝臓の障害	1級～3級

②点字投票

目の不自由な方は、点字による投票をすることができます。各投票所には点字器が備えてあります。

③代理投票

身体の障害などにより自分で候補者の氏名を書くことができない方は、投票所の係員による「代理投票」をご利用ください。代理投票の利用には、本人が投票所までお越しになることが必要です。

④代理記載制度

郵便等投票証明書の交付を受けている方で、次の要件に該当する方は、代理記載により投票をしてもらうことができます。

- ①身体障害者手帳の交付を受けている方で、身体障害者手帳に上肢または視覚の障害の程度が「1級」と記載されている方
- ②戦傷病者手帳の交付を受けている方で、戦傷病者手帳に上肢または視覚の障害の程度が「特別項症から第2項症まで」と記載されている方

⑤滞在地での不在者投票

住所が本市にあって、出張や在学などで長期間他の市町村に滞在している方は、郵便により滞在地で不在者投票をすることができます。また、マイナンバーカードを利用して投票用紙の請求をすることもできます。詳細は、選挙管理委員会までお問い合わせください。

⑥特例郵便等投票

新型コロナウイルス感染症で宿泊・自宅療養などを行っている方で、一定の要件に該当する方は、「特例郵便等投票」ができます。詳細は、選挙管理委員会までお問い合わせください。

⑦病院や老人ホームなどに入院・入所中の方の不在者投票

都道府県選挙管理委員会から指定を受けている病院や老人ホームなどの施設に入院・入所中の方は、その施設内で不在者投票をすることができます。詳細は、入院・入所中の施設にお問い合わせください。

投票済証の発行はしていません

投票済証は、投票に来られた方に投票の証として発行するものですが、法的根拠がないため、選挙管理委員会の判断に委ねられています。

使用方法によっては、利益誘導や買収など不適切に利用される恐れがあること、投票に行かなかったことを理由に不利益を受ける可能性があることを考慮するとともに、有権者ひとりひとりが自ら考え、判断し、一票を投じていただきたいという考えから投票済証の発行を中止します。

ご理解のほどお願いいたします。

ルールを守って明るい選挙

買収や供応といった選挙犯罪や義理人情などゆがんだ選挙を排し、選挙が公正かつ適正に行われ、私たちの意思が政治に正しく反映されるよう「明るい選挙運動」を推進しています。政治活動や選挙運動についてよくあるお問い合わせをご紹介します。

Q：「後援会の会員になってほしい」と政治家の関係者が家に来るけど、選挙違反ではありませんか？

A：純粋に後援会入会の勧誘なら政治活動として許されます。ただし、選挙前に行われた場合、事前運動として選挙違反となる恐れがあります。具体的に事前運動にあたるかどうかは、取り締まり当局（警察）の判断によります。

Q：自治会などで候補者を推薦してもいいですか？

A：白紙の状態での推薦決定は一般的に差し支えないとされていますが、自治会の会員の中には様々な政党や候補者を支持する方があり、選挙についての考え方は多種多様です。自治会などが特定の候補者を推薦することは、個人の政治活動に支障をきたし、投票干渉などで投票の自由が侵害される恐れがあり、好ましいことではありません。

令和5年度 高齢者の肺炎球菌感染症定期予防接種のお知らせ

問 健康政策課 本 3階
TEL 0287(23)8975

令和5年度の対象者は、4月1日から新たに右表に該当する方のうち、「これまでに一度も肺炎球菌感染症予防接種を受けたことがない方」が対象となります。対象者には、4月上旬にお知らせと接種券をお送りします。

高齢者の肺炎球菌感染症の予防接種は個人予防を目的とするものです。接種を受ける法律上の義務はなく、自らの意思で希望する場合のみ接種を行います。

●接種期間…4月1日④～令和6年3月31日⑤

●自己負担額…4,100円

●受け方…接種券を持参し、直接医療機関で接種を受けてください。なお、予約が必要な場合があります。詳細は対象者に送付するお知らせをご覧ください。

また、対象者でない方で、以下の①～③に全て該当する方は、大田原市法定外予防接種として、同じく費用助成(自己負担4,100円)が受けられます。

①過去にこの費用助成を受けていない

②65歳以上

③過去に肺炎球菌ワクチン(ニューモバックスNP)を受けてから5年以上経過している、または接種を受けたことがない

※大田原市法定外予防接種として接種を希望される場合は、事前手続きが必要になります。(健康政策課・各支所・各出張所のいずれかにお問い合わせください。)

対象者年齢(生年月日)
65歳(昭和33年4月2日～昭和34年4月1日)
70歳(昭和28年4月2日～昭和29年4月1日)
75歳(昭和23年4月2日～昭和24年4月1日)
80歳(昭和18年4月2日～昭和19年4月1日)
85歳(昭和13年4月2日～昭和14年4月1日)
90歳(昭和8年4月2日～昭和9年4月1日)
95歳(昭和3年4月2日～昭和4年4月1日)
100歳(大正12年4月2日～大正13年4月1日)

60歳以上65歳未満の方で、心臓、腎臓または呼吸器の機能に自己の身の辺の日常生活が極度に制限される程度の障害を有する方およびヒト免疫不全ウイルスにより免疫の機能に日常生活がほとんど不可能な程度の障害を有する方(身体障害者手帳1級の交付を受けている方)

■令和4年度対象者接種期限は3月31日⑥

令和4年度の対象者で、接種券の再発行を希望する場合は、申請が必要です。お早めに健康政策課にお問い合わせください。

令和5年度 狂犬病予防集合注射のお知らせ

問 生活環境課 本 2階 TEL 0287(23)8832

「狂犬病予防法」により、生後91日以上の子犬には年1回の狂犬病予防注射が義務付けられています。本市では下記の日程で集合注射を行いますので、この機会をぜひご利用ください。

犬の登録が済んでいる飼い主の方には「集合注射案内通知」をお送りしますので、通知内の問診を記入の上会場にご持参ください。

各会場で新規登録も受け付けますので、登録が済んでいない犬も登録後に接種できます。

また、各動物病院での接種も可能です。その際、動

物病院から注射済証明書が交付された場合は、市役所(本庁・各支所)窓口にてその証明書を持参し、注射済票の交付(手数料550円)を受けてください。

会場の場所などの詳細は、生活環境課へお問い合わせください。

※法律により注射済票は犬に装着することが義務付けられています。

●費用

▶注射：3,500円(現金のみ)

▶新規登録：3,000円(現金のみ)

期日	時間	場所
4月16日⑤	9時00分～9時40分	野崎地区公民館(野崎研修センター)
	10時15分～10時45分	佐久山地区公民館
	11時30分～12時00分	親園地区公民館(親園農村環境改善センター)
	13時20分～13時45分	金田南地区公民館
	14時20分～14時50分	大田原東地区公民館
	15時20分～16時00分	市役所東別館前(1日目)
22日④	9時10分～9時30分	須賀川集会所
	9時55分～10時20分	須賀川小学校
	11時00分～11時40分	黒羽支所(1日目)

期日	時間	場所
22日④	13時10分～13時40分	佐良土多目的交流センター
	14時15分～14時50分	湯津上支所(1日目)
	15時20分～16時00分	市役所東別館前(2日目)
23日⑤	9時00分～9時45分	両郷出張所
	10時15分～10時35分	寒井本郷集会所
	11時5分～11時45分	黒羽支所(2日目)
	13時15分～13時55分	湯津上支所(2日目)
	14時30分～15時10分	金田北地区公民館
	15時50分～16時20分	美原公園旧交通公園(美原陸上競技場西)



高齢者の睡眠について知りましょう

問 高齢者幸福課 本3階
TEL 0287(23)8757

年齢とともに睡眠が変化します

年齢とともに体力が落ち、老眼になり、白髪が増えます。それと同じように睡眠にも変化が生じます。

変化①

* 若い頃にくらべて早寝早起きになります。

これは体内時計の加齢変化によるもので、睡眠だけでなく、血圧・体温・ホルモン分泌など睡眠を支える多くの生体機能リズムが前倒しになります。

高齢者の方が早く目覚めること自体は病気ではありません。眠気が来たら床につき、目が覚めて二度寝ができないようであれば、布団からでて朝の時間を有意義に使いましょう。



変化②

* 眠りが浅くなります。

睡眠脳波を調べると、深いノンレム睡眠が減って浅いノンレム睡眠が増えるようになります。そのため、尿意やちょっとした物音などで何度も目が覚めてしまうようになります。

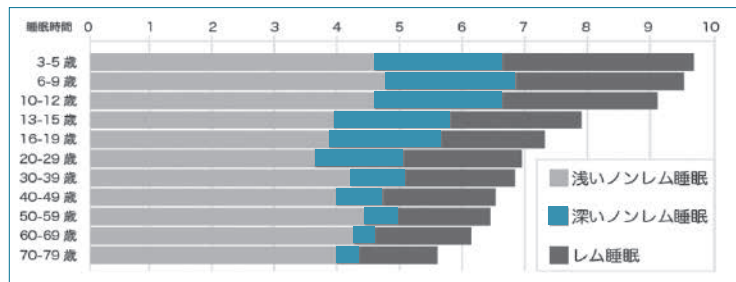

年代ごとの睡眠時間

寢床に長くいすぎではありませんか

早寝早起きは結構ですが、眠気がないのに「やることがないから寢床に入る」ことはやめましょう。

寝つきが悪くなりますし、途中で目が覚めてしまうことが増えてしまいます。年齢を重ねるごとに眠れる時間は短くなります。

寢床にいる時間は高齢者ほど長いことがわかります。結果として眠れないまま寢床でうつらうつらしている時間が増えて、睡眠の満足度も低下します。

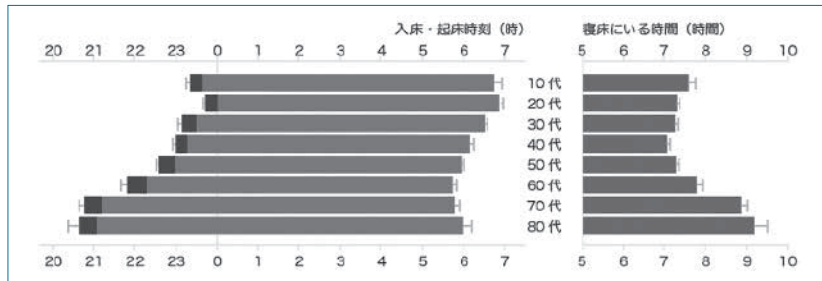

年代ごとの入床・起床時刻

認知症の睡眠問題

アルツハイマー病などの認知症の方では、同年代に比べてもさらに睡眠が浅く、様々な睡眠問題が見られるようになります。

重度の認知症の方では、わずか1時間程度の短時間でさえ連続して眠ることができなくなると言われています。認知症の方では夜間の不眠とともに昼寝(午睡)が増え、昼夜逆転の不規則な睡眠・覚醒リズムに陥るようになります。また、しっかりと目が覚めきれず「せん妄」といわれるもうろう状態がしばしば出現します。このような時には不安感から興奮しやすく時に攻撃的になるため介護の負担が増加します。

認知症の方の睡眠障害への対処のポイントをまとめました。即効性はありませんが根気強く続けることをお勧めします。これを参考にしながら「なるべく日中に刺激を与えて覚醒させる」「規則正しい日課で生活リズムを保つ」「夜間睡眠の妨げになる原因をなくす」ことを心がけてください。

認知症の方の睡眠を保つためのポイント!



- * 就寝環境を整える(室温・照明)
- * 午前中に日光を浴びる
- * 入床・覚醒の時刻を規則正しく整える
- * 食事の時刻を規則正しく整える
- * 昼寝を避ける、日中ベッドを利用しない
- * 決まった時刻に身体運動をする(入床前の4時間は避ける)
- * 夕刻以降に過剰な水分を摂取しない
- * アルコール・カフェイン・ニコチンの摂取を避ける
- * 痛み要充分に対処する(気づかれていないことも多い)

市からのお知らせ

新型コロナウイルス感染症の影響により掲載事業が中止・延期となる場合があります。中止・延期の際は、市ホームページ「まいまち」などでお知らせいたします。

健康・福祉



令和5年度「ささえ愛サロン事業費補助金」申請受付

地域の高齢者などが気軽に集える憩いの場(ささえ愛サロン)を運営する団体に対し運営費などを補助します。

令和5年度補助金の申請を考えている方(継続・新規には、要件や手続きなどの説明を行いますので、申請前に窓口へお越しください。

●申請受付：4月3日(月)から

●運営費補助金(3年間)

各年度上限5万円

●準備費補助金(初年度のみ)

上限5万円

※運営状況などにより変わりますのでご相談ください。

問申 高齢者幸福課 本3階

TEL 0287(23)8740



ささえ愛サロンで行われたボッチャの様子

世界自閉症啓発デー・発達障害啓発週間を「存知ですか」

毎年4月2日は国連総会で採択された「世界自閉症啓発デー」で、全世界の人々に自閉症を理解してもらおう取り組みが行われています。

さらに日本では、毎年4月2日～8日を「発達障害啓発週間」としています。自閉症をはじめとする発達障害の方たちを知って理解することは、誰もが幸せに暮らすことができる社会の実現につながります。障害の特性や一人ひとりの特性を正しく理解し、ご支援をお願いします。

【理解のために】

●発達障害の名称と主な特徴

自閉スペクトラム症

- * 自閉症、広汎性発達障害、アスペルガー症候群などの総称
- * 対人関係が苦手で強いこだわりをもつ
- * 周囲に理解してもらいにくく、いじめ被害にあったり、一生懸命努力しても失敗を繰り返してしまう

注意欠如・多動症(ADHD)

- * 気が散りやすい、逆に没頭してしまい、話を聞いていなかったり、ミスが多い
- * 多動は落ち着きがなく、多弁であったり、衝動性もあり、我慢が出来なかったり、興奮しやすい

学習障害(LD)

- * 知的な遅れはないが、「読む・書く・計算する」などのうち一部の能力に大きな遅れがある

支援があれば、落ち着いて過ごせる方も多くいます。

- ・ 抽象的な言葉は理解しにくい
- ・ 道義を使うのが苦手な方が多い
- ・ 嬉しいとき、嫌なときに言葉で表現できないため、声をあげたり、体を使って表現することがある。
- ・ 苦手をカバーし、得意を活かす。
- ・ あまり世話を焼き過ぎず、さりげなく支援をする、方法を一緒に考える。
- ・ 多動の方には、無理に落ち着かせようとせず、動く機会を設ける。

問 福祉課 本3階

TEL 0287(23)8954

介護給付費通知を発送します

この通知に関連する手続きはありませんが、利用していない介護サービスなどが記載されている場合や、不明な点がありましたら左記へお問い合わせください。

●対象期間：令和4年7月～9月

●発送時期：3月上旬

問 高齢者幸福課 本3階

TEL 0287(23)8678

令和5年度の福祉タクシー利用券を交付します

●日時：3月27日(月)から

●対象者：身体障害者手帳1級・2級の方、療育手帳A1・A2の方、精神障害者保健福祉手帳1級・2級の方

●持ち物：各種障害者手帳

●申込窓口：福祉課・黒羽支所・湯津上支所

●その他：人工透析を受けている方で、福祉タクシーを利用しない方は、「人工透析者燃料費助成」を申請することが出来ます。詳細は左記へお問合せください。

問申 福祉課 本3階

TEL 0287(23)8921

大田原市でリフォームをするならLIXILリフォームショップ七浦建設におまかせください

3月の毎週土日 リフォーム相談会開催

完全予約制

先進的窓リノベ事業補助金で

今なら窓断熱リフォームが最大200万円お得!



住まいのことなら

LIXILリフォームショップ 七浦建設

〒324-0021 大田原市若草1-1330 営業時間 9:00~17:30 休業日 毎週水曜

お問い合わせは

Web予約フォーム

0287-47-4701



施工例も充実HPはこちら



※財源確保のため、有料広告を掲載しています。

本 本庁舎

湯 湯津上庁舎

黒 黒羽庁舎

体 県立県北体育館

毎年3月1日から8日は「女性の健康週間」です

女性が生涯を通じて健康で明るく、充実した日々を自立して過ごすことを総合的に支援するために、厚生労働省が定め、女性の健康づくりを国民運動として展開することとしています。

「スマート・ライフ・プロジェクト」の公式サイト内「健康イベント&コンテンツ」に健康に関する情報が掲載されています。女性が生涯健康でいるために必要な知識について、女性だけに限らず、家族や職場、周囲の方々に学んでいただき、1人1人の健康づくりや健康支援にお役立てください。

問 健康政策課 **本** 3階
TEL 0287(23)7601



令和5年度朗読奉仕員養成講座中級コース受講生募集

●対象者：目の不自由な方々のために、市広報などの文字情報を音訳するボランティアとして活動したい方、興味のある方で、初級課程修了者

●日時：5月17日～8月30日 毎週②(全15回)午前10時～12時

●場所：大田原市生涯学習センター研修室A

●定員：3名(先着順)

●費用：無料

●申込方法：4月3日①～14日①に左記へ電話でお申し込み

問 栃木県視覚障害者福祉協会
TEL 028(625)4990

税



原動機付自転車、農耕車、小型特殊自動車の廃車手続きなどはお済みですか？

軽自動車税(種別割)は毎年4月1日現在の所有者(割賦販売などの場合は使用者)に課税されます。

廃棄、譲渡、盗難などにより所有しなくなった場合や、所有者がお亡くなりになった場合は、速やかに廃車や名義変更の手続きをしてください。軽自動車税(種別割)は月割課税をしていません。4月2日以降に廃車や名義変更した場合でも、その年の税を全額納める必要があります。

●手続き窓口

車種	手続き窓口	必要書類
軽自動車 (三輪・四輪)	軽自動車検査協会栃木事務所 宇都宮市西川田本町 1-2-37 TEL 050-3816-3107	左記の窓口にお問い合わせください。
二輪車 (125ccを超えるもの)	関東運輸局栃木運輸支局 宇都宮市八千代 1-14-8 TEL 050-5540-2019	
原動機付自転車 (125cc以下) 小型特殊自動車 (農耕車・その他)	大田原市役所税務課 各支所総合窓口課	標識交付証明・ナンバープレート(廃車の場合)・本人確認書類(運転免許証など)

●注意事項

原動機付自転車、ミニカー、および小型特殊自動車(トラクター、コンバイン、フォークリフトなど)はその使用および道路走行の有無に関わらず、車両を所有している場合には軽自動車税(種別割)の課税対象です。「しばらく乗らないから」、「公道を走らないから」などの理由で一時的にナンバーを返納(廃車)することはできません。

的にナンバーを返納(廃車)することはできません。

問 税務課 **本** 2階
TEL 0287(23)8785

令和5年度固定資産税に関する帳簿の縦覧

●日時：4月3日①～5月1日① 平日午前8時30分～午後5時15分(税務課のみ毎週②は午後7時まで)

●場所：税務課、黒羽支所、湯津上支所

●縦覧できる帳簿

- ・土地価格等縦覧帳簿(土地の所在地番ごとに地目、地積、価格などを表示)
- ・家屋価格等縦覧帳簿(家屋の所在地番ごとに種類、構造、床面積、価格、建築年次などを表示)

●縦覧できる方

- ・本市に所在する土地の固定資産税の納税者(土地価格等縦覧帳簿が縦覧できます)
- ・本市に所在する家屋の固定資産税の納税者(家屋価格等縦覧帳簿が縦覧できます)
- ・納税者の代理人(委任状が必要)

広報おおたわらを10言語で配信しています



ブラウザやアプリ、スマホ・タブレットで「広報おおたわら」を閲覧できます。音声読み上げ機能にも対応しています。ぜひ、ご覧ください。
※一部言語は読み上げに対応していません。

広報おおたわら カタログポケット 検索

問 情報政策課 **本** 6階 TEL 0287(23)8700

・納税管理人
・納税者と同一世帯の親族
・法定相続人(相続人であることを証明する戸籍謄本などが必要)
※マイナンバーカードや運転免許証など窓口に来られる方の本人確認ができるものがが必要です。
問 税務課 **本** 2階
TEL 0287(23)8726



デマンド交通「野崎駅」「田町ロータリー」から乗車する際にも予約が必要です。

デマンド交通運行の利用促進や効率化を図るため、発着待機所である「野崎駅」および「田町ロータリー」からデマンド交通に乗車する際にも事前予約が必要となりました。

なお、「定路線運行」については、今までどおり予約は不要です。

●**予約センター**
山和タクシー有限公司
TEL 0287(26)1717

●**予約受付時間**
▼**電話予約**：①月②土③日を除く（午前8時～午後5時）
※利用したい日の1週間前から運行30分前まで予約できます。

※午前7時30分、8時30分の便は、前営業日の午後5時までに予約してください。

※④・⑤の便は、⑥から⑧の間に予約してください。

▼**インターネット予約**：24時間受付可能

※事前にメールアドレスを生活環境課に提出し、登録す

る必要があります。

問生活環境課 本2階

TEL 0287(23)8832

スプレー缶やガスボンベなどの捨て方

塗料や殺虫剤、制汗剤などのスプレー缶（エアゾール製品）や、カセットコンロ用のガスボンベなどを捨てる際は、次のように正しい方法で処分してください。

①**中身を使い切る**

使い切れなかった場合は、付属のガス抜きキャップを使用するなどして、中身を空にしてください。中身が残っていると処分できません。空にする方法については、商品のホームページなどもご確認ください。ガス抜きは必ず、火気のない風通しの良い屋外で行ってください。なお、穴をあける必要はありません（穴があいていても回収します）。

②**「もやせないごみ」に分別する**

「かん類」ではありませんので、ご注意ください。その他ごみの分別については、「家庭ごみの出し方ガイド」や、「おおたわら

クリーンナビ（二次元コード）、「ごみ分別収集カレンダー」をご覧ください。

問生活環境課 本2階

TEL 0287(23)8706

マイナポータルから「転出届」をオンラインで行えるようになりました

毎年、3月・4月は引越しなどに伴い、住民異動届が集中し、窓口が大変混雑する時期です。

マイナンバーカードをお持ちの方は、マイナポータルを通じた転出届の提出や、転入予定の市区町村への来庁予定の連絡、市内転居に伴う来庁予定の連絡が可能となりました。

マイナンバーカードの電子証明書が有効な方で、日本国内での引越しをする方が利用でき、単身の引越しのほか、ご自身と同一世帯の方の引越しでも利用可能です。詳細はマイナポータルのはホームページをご覧ください。



※転入先市区町村で、転入届などの手続きは別途必要に

なります。

問市民課 本2階

TEL 0287(23)8752

下水道利用にご協力をお願いします

公共下水道が完成し供用が開始されましたら、各ご家庭の生活排水を公共下水道に接続する工事を速やかに行ってくださいが必要です。合併浄化槽を利用されているご家庭でも公共下水道に速やかに接続しなければなりません。

特に、くみ取り型のトイレは3年以内に水洗トイレに改造することが下水道法で義務付けられています。

下水道に接続するために、排水設備工事が必要です。排水設備の工事は、排水設備責任技術者を擁する、市指定の工事店で行ってください。

大田原市下水道排水設備指定工事店一覧は、上下水道課窓口や市ホームページをご覧ください。



問上下水道課 本5階

TEL 0287(23)8712

ご先祖様を想い、大切な人なのに逝ってしまった彼方を思って、ステキなお墓を造りませんか。

石のトータルプランナー
石のことならおまかせください

(有)津久井石材店

矢板市片岡
TEL 0287-48-0347
FAX 0287-48-3271

※ 御戒名彫りも致します

市有地を売払います

2月4日に実施した一般競争入札において、未契約となつた市有地を、10月まで随意契約で売払います。

●対象物件

- ▼下石上…1件
- ▼薄葉…4件
- ▼野崎2丁目…1件
- ▼前田…1件
- ▼小滝…2件

物件情報や申込方法などは市ホームページをご覧ください。左記にお問い合わせください。

詳細・最低見積価格は広報おわたわら4月号に掲載します。



問 総務課 本6階
TEL 0287(23)8795

森林法に基づく手続きが変わります

森林法の適用対象となる森林において、伐採や太陽光発電施設への転用を行う際の手続きが4月1日より変わります。

※栃木県ホームページより適用対象と



●林地開発許可の規制強化

太陽光発電施設を目的とする場合、これまでの規制規模が引き下げられ、これまでの1haを超えるものから今後は0.5haを超えるものが林地開発許可の対象となります。

計画される場合には、必ず事前に農林整備課までご相談ください。

●伐採届の届出手続き厳格化

伐採届の提出には必要書類の添付が義務付けられます。

※詳細については市ホームページをご覧ください。



問 農林整備課 本4階
TEL 0287(23)8012

3月27日は大田原市「防災安全の日」です

平成29年3月27日に那須町で発生した雪崩事故において犠牲となつた方々に深く哀悼の意を表し、この痛ましい事故を忘れないため、また、このような事故が二度と起きないようにするため、いのちの尊さや防災について考える機会としましょう。

●3月27日の対応

1 市役所の各職場において事故発生時刻(午前8時45分)から1分間の黙とうを捧げます。

2 市が主催する会議などで開始前に黙とうを捧げます。

3 国旗・市旗を掲揚している市の施設は、弔意を示し半旗を掲げます。

4 市が主催する慶事などは行いません。

3月27日(月)は、市民の皆さまも職場やご家庭において、黙とうを捧げていただきますようお願いいたします。

問 総務課 本6階
TEL 0287(23)8702

野生の山菜類・きのこを採取・販売する方へ

野生の山菜類・きのこなどについては、原子力災害対策特別措置法に基づき出荷制限区域で採取されたものは販売できません。

また、出荷制限区域外で採取されたものは、販売前に県の放射性物質モニタリング検査が実施されていることを確認してください。栃木県ホームページ

ムページにおいて、検査結果は「作物別モニタリング」で、出荷制限については「出荷制限」で検索できます。

販売の際は、「品目名」のほか、「産地(都道府県名および市町村名)」と「野生」の表示を徹底してください。

【野生の山菜類・きのこについて】

問 栃木県北環境森林事務所
TEL 0287(23)6365

【食品の安全性について】

問 栃木県北健康福祉センター
TEL 0287(22)2364

文化・教養



とちぎ県民カレッジ登録講座「近世の版本で読む『おくのほそ道』東北篇」受講生募集

江戸時代に出版された版本を使用し、松尾芭蕉の傑作「おくのほそ道」を一字ずつ書き写しながら読み進めます。昨年度の講座に続き、今年度は「しのぶの里」の章から「平泉」の章にかけて読み進めます。



●日時および内容

- 1 4月15日しのぶの里く佐藤庄司(しょうじ)が旧跡
- 2 6月3日佐藤庄司が旧跡く飯塚
- 3 7月1日飯塚く笠島
- 4 7月22日笠島く武隈の松
- 5 8月5日武隈の松く宮城野
- 6 9月2日宮城野く壺の碑
- 7 9月23日壺の碑く末の松山・塩竈の浦
- 8 10月14日末の松山・塩竈の浦く塩竈の明神
- 9 11月25日塩竈の明神く松島
- 10 12月9日松島く松島の夜
- 11 令和6年1月13日松島の夜く瑞巖寺
- 12 2月10日瑞巖寺く石の巻
- 13 3月9日石の巻く平泉

※毎回④、午後1時30分く3時30分

●場所…黒羽芭蕉の館研修室

●講師…当館学芸員

●定員…16名(先着順)

●費用…無料

●持ち物…鉛筆、ノート

●申込方法…3月15日(水)く4月14日(金)に左記へ直接または電話、FAXで申し込み

問 黒羽芭蕉の館
TEL 0287(54)4151
FAX 0287(54)4188

【 市民学校 】

- 対象者…満15歳以上の市内在住・在勤者
- 申込方法…4月10日(月)～14日(金)平日午前8時30分～午後5時15分に希望講座を開催する地区公民館に直接申し込み
※申込多数の場合は抽選。窓口での申込書の記入が必要なため、電話・FAXでの申し込みは不可。
- 費用(受講料)…無料(教材費は自己負担) ※青字は新規開設講座、市外局番は「0287」、(日)は日程変更になる場合あり

開催・受付場所	コース名	講師名	日時	定員	年間教材費など
大田原東地区 公民館 TEL(24)2777	体調改善講座 (セルフコンディショニング)	渋井 幸	第2・4(水) 10:00～11:30	30	3,200円(ミニループ) 1,800円(ミニボール) ヨガマット各自用意
	ハーダンガー刺繍	渡辺 悦子	第2・4(木) 13:30～15:30	15	教材費2,500円(新規) 他作品ごとに材料費
大田原西地区 公民館 TEL(23)8719	刻字教室	秋山 浩志	月2回隔週(金) 10:00～12:00	15	1作品材料費3,500円 (額代は5,000円)
	ベリーダンス	Luna(ルナ)	(金) 19:00～21:00	20	ヒップスカーフ ヨガマット各自用意
金田北地区公民館 TEL(23)3253	筋活体操	墨谷 真理江	第1・3(金) 13:30～15:30	40	ヨガマット各自用意
	健康ゆた・らく体操	村中 洋介	第2・4(火) 9:30～11:30	20	なし
金田南地区公民館 TEL(23)2260	ダンスエクササイズ 『ZUMBA』	土屋 佳奈	(月) 13:30～15:30	30	体育館シューズ ヨガマット各自用意
	大人のぬりえ教室& チョークアート	相馬 ちかこ	(水) 10:00～12:00	20	色鉛筆 材料費自己負担
親園地区公民館 TEL(28)2444	健康太極拳	村中 洋介	第1・3(月) 9:30～11:30	20	なし
	フラワーアレンジメント講座	橋本 春美	第3(水) 13:30～15:30	20	1作品約3,000～3,500円
野崎地区公民館 TEL(29)2605	歌謡フラ	佐藤 加寿音	第1・3(木) 10:00～12:00	30	なし
	世界のダンス&ストレッチ	山口 さちこ	第2・4(水) 9:30～11:30	30	なし
佐久山地区公民館 TEL(28)0872	健康体操	阿久津 あすか	第1・3(月) 9:30～10:30 10:30～11:30	15 15	ヨガマット各自用意
	笑いヨガ講座	井上 雅敏	第2・4(水) 10:00～12:00	20	なし
湯津上地区公民館 TEL(98)3425	手芸講座	西田 光恵	第2・4(水) 13:30～15:30	25	材料費自己負担
	簡単エアロビクス	松村 喜美子	5,6,9～11月 第1・3(水) 10:00～12:00	20	ヨガマット各自用意
黒羽・川西地区 公民館 TEL(54)0184	基礎から始める絵画教室	菊池 由利子	第1・3(木) 13:30～15:30	20	8,000～12,000円
	元気が出る健康体操 自彊術教室	伊東 玲子	第2・4(水) 9:30～11:30	15	ヨガマット各自用意
両郷地区公民館 TEL(59)0111	楽しい3B体操	鈴木 とも子	第1・3(金) 9:30～11:30	20	約1,100円(用具代)
	初級木工教室	橋本 公夫	第2・4(金) 13:00～15:00	15	材料費自己負担
須賀川地区公民館 TEL(57)0111	新・編み物教室	松本 富枝	第1・3(火) 13:30～15:30	20	材料費自己負担
	楽のびシニアヨガ教室	墨谷 真理江	第1・3(水) 9:30～11:30	30	ヨガマット各自用意

【 大田原西地区公民館自主講座 】

- 対象者…小学生以上の市内在住・在勤者
- 申込方法…4月10日(月)～14日(金)平日午前8時30分～午後5時15分に大田原西地区公民館に直接申し込み
※申込多数の場合は抽選。窓口での申込書の記入が必要なため、電話・FAXでの申し込みは不可。
- 費用(受講料)…無料

開催・受付場所	コース名	講師名	日時	定員	備考
大田原西地区 公民館 TEL(23)8719	将棋教室(初級者)	熊田 茂	5月～9月 (土)(月2回)	20	初心者を優先
	将棋教室(中・上級者)		10月～2月 (土)(月2回)		

芸術文化研究所芸術講座受講生募集

芸術文化研究所 TEL/FAX 0287(59)0004

●日程

前期：4月15日(土)～7月16日(日)

後期：9月2日(土)～11月19日(日)

●場所…芸術文化研究所（中野内580）

●対象者…高校生以上

●定員…各講座20名程度（先着順）

●費用…月額2,000円（教材費・モデル代など）

●申込方法…午前9時～午後4時（※※を除く）に上記へ電話で申し込み

講座名	講師名	日時	内容	
デッサンと彫刻入門	市村 多眞美 徳田 哲哉 日原 公大	毎週(土) 午後1時～4時	粘土	身近なものをテーマにデッサンし、焼成用粘土(テラコッタ)を使い、彫刻の基礎を楽しく学ぶ初級者向けのコース
			木彫	市の木であるイチヨウなどを使い立体物を制作する中・上級者向けのコース
絵画入門	郡司 伸一	毎週(日) 午後1時～4時	絵画 版画	油彩、水彩、版画などさまざまな描画素材を活用しながら、表現を楽しく学ぶ初級者から中・上級者向けのコース
七宝	佐藤 育子	第1(土)・ 第3(土) 午前9時～正午	アクセサリー	七宝焼きの基礎を楽しく学びながらアクセサリーなどを作る初級者向けのコース
			壁掛け 装身具	七宝焼きの基礎を楽しく学びながら壁掛け・装身具などを作る中・上級者向けのコース

なす風土記の丘ミニ企画展

令和3年度に実施した推定東山道駅路確認調査における調査成果を展示します。

●テーマ…「探検！大田原の遺跡―令和3年度発掘調査速報展―」



●日時…3月12日(日)まで午前9時～午後5時

【展示解説】

●日時…3月11日(土)午後1時30分から

●申込方法…左記へ電話で申し込み

●問 なす風土記の丘湯津上資料館
TEL 0287(98)3322

歴史民俗資料館企画展

●テーマ…「大田原の医療者たち」

●日時…3月21日(火)祝日まで

【展示解説】

●日時…3月21日(火)祝午後1時30分から

●申込方法…左記へ電話で申し込み

●問 歴史民俗資料館
TEL 0287(98)2151

歴史民俗資料館展示室の休止のお知らせ

歴史民俗資料館および親園民具等展示室の収蔵資料整理のため、歴史民俗資料館展示室を休止します。ロビー、トイレ、会議室は一般開放しますが、会議室の使用およびロビー（日本遺産）の見学には事前予約が必要です。

●期間…令和5年4月1日～令和7年3月31日

●問 文化振興課 本4階
TEL 0287(23)3135

なす風土記の丘湯津上資料館臨時休館のお知らせ

展示室内調整・常設展示更新のため、左記の間中はなす風土記の丘資料館・歴史民俗資料館の両館を完全休館とさせていただきます。

●休館期間…3月27日(月)～31日(金)

●問 なす風土記の丘湯津上資料館
TEL 0287(98)3322

ひとりで悩んでいませんか？

DV相談ナビ

相談専用電話番号

#8008



DV相談ナビ【TEL #8008】は、配偶者やパートナーからの暴力(DV)に悩んでいる方の、相談窓口です。最寄りの相談機関の窓口に電話が自動転送され、直接ご相談いただくことができます。
※ご利用には通話料がかかります。
※ご相談は、各機関の相談受付時間内に限ります。
※一部のIP電話などからはつながりません。

●問 政策推進課 本6階 TEL 0287(23)8715

「大田原市市民学校」 絵画
教室作品展 開催

市民学校絵画教室、黒羽絵画クラブ、菊池由利子絵画教室合同の作品展です。水彩画を中心にパステル画、色えんぴつ画など数多くの作品を展示します。

●日時：▼4月1日(土)午前10時～午後4時 ▼4月2日(日)午前10時～午後3時

●場所：黒羽支所2階多目的ホール
問 黒羽・川西地区公民館
TEL 0287(54)0184

スポーツ



お試しナイトヨガ教室参加者募集

●日時：3月17日、24日、31日 毎週(金)(全3回)午後7時～8時

●場所：FEP大田原プール ミーティングルーム

●対象者：高校生以上

●定員：10名(先着順)

●費用：1回1000円

●申込方法：3月6日(日)からFEP大田原プール窓口にて直接申し込み(電話申込不可)

※午前9時30分に整理券を配布し、9時40分から申し込みを受け付けます。

問 申 FEP大田原プール
TEL 0287(24)0778

泳法・水中ウォーキング
ポイントレッスン参加者募集

泳ぎや水中歩行に関する悩みに対し、簡単なアドバイスを1人10分程度で行います。

●期間：3月1日(水)～31日(金)

※開催日・開催時間はホームページをご覧ください。
問 申 FEP大田原プール
TEL 0287(24)0778

●場所：FEP大田原プール

●対象者：高校生以上

●定員：3グループ(1グループ5名程度)

※先着順、個人参加も可能です。

●費用：無料(別途入場料)

●申込方法：レッスン前にFEP大田原プール窓口にて申し込み(電話申込・事前申込不可)

問 申 FEP大田原プール
TEL 0287(24)0778



各種スポーツ教室・講座のご案内

問 スポーツ振興課 TEL 0287(22)8017

教室・講座	開催日時・場所	対象者	定員・費用	申込方法	申込・問い合わせ先
大田原テニス教室【小学生】(硬式) ショートテニス～基礎テニスを習得	▶4月5日(水)～6月14日(水) ▶毎週(水)18:30～20:30 ▶美原公園テニスコート	原則として市内在住・在勤または大田原テニス協会登録者	▶30名(先着順) ▶3,500円 ※テニス協会員は2,500円	▶申込期間・受付時間 3月9日(水)～24日(金) 平日8:30～17:15 ▶申込方法 大田原市スポーツ協会事務局(県北体育館内)へ直接申込 ※電話申込不可	問 申 大田原市スポーツ協会事務局 TEL 0287(22)8018 問 大田原市スポーツ協会テニス部事務局 鈴木 幸夫 TEL 090(4916)1618
大田原テニス教室【中学生～成人】(硬式) クラス別基礎テニスを習得	▶4月7日(金)～6月16日(金) ▶毎週(金)19:30～21:30 ▶美原公園テニスコート		▶20名(先着順) ▶中・高校生 4,000円 ※テニス協会員は3,000円 ▶成人 5,000円 ※テニス協会員は4,000円		
大田原市スポーツ協会テニス講座	▶4月4日(火)～6月6日(火) (全10回) ▶毎週(火)19:30～21:30 ▶美原公園テニスコート	原則として市内在住・在勤の18歳以上の方	▶20名(先着順) ▶4,500円		
春の女性スポーツ教室【テニス(硬式)】 講師:吉岡 麻子 氏 ほか	▶4月13日(水)～6月8日(水) (全8回) ▶毎週(水)(祝を除く) 10:00～12:00 ▶美原公園テニスコート	市内在住・在勤の女性	▶30名(先着順) ▶2,000円	▶申込期間・受付期間【テニス(硬式)】 3月24日(金)～4月6日(水) 平日8:30～17:15 【フラダンス】 3月23日(水)～4月5日(水) 平日8:30～17:15 ▶申込方法 県北体育館窓口へ費用を添えて直接申込 ※電話申込不可	問 申 スポーツ振興課 TEL 0287(22)8017
春の女性スポーツ教室【フラダンス】 講師:藤沼 弥生 氏	▶4月19日(水)～6月14日(水) (全8回) ▶毎週(水)(祝を除く) 10:00～12:00 ▶県北体育館		▶30名(先着順) ▶2,000円		
ジュニアゴルフ教室 講師:小川賢一氏	▶4月15日(土)、5月13日(土) 6月10日(土)、7月1日(土) 7月29日(土)、9月9日(土) (全6回)10:00～12:00 ▶那須野ヶ原カントリークラブ	市内在住・在学の小学生(3年生以上推奨)	▶8名(先着順) ▶5,000円 ※ゴルフクラブ貸与可	▶申込期間・受付時間 3月29日(水)～4月4日(水) 平日8:30～17:15 ▶申込方法 県北体育館窓口へ費用を添えて直接申込 ※電話申込不可	
シニアゴルフ教室 講師:小川賢一氏 ほか	▶4月14日(金)～6月2日(金) (全6回)13:30～15:30 ▶毎週(金)(5月5日、19日除く) ▶那須野ヶ原カントリークラブ	市内在住の60歳以上の方	▶20名(先着順) ▶12,000円		

本 本庁舎

湯 湯津上庁舎

黒 黒羽庁舎

体 県立県北体育館

大田原市スポーツ協会ハイキング部 会員募集

登山やハイキングを通して樹木や草花に触れ、素晴らしい自然を満喫しませんか。

●対象者：市内在住または在勤で歩きに自信がある20歳以上の方

●費用：年会費5000円（保険料など含む）

※活動の実費は別途負担

●申込方法：3月26日⑩午後1時30分～4時30分に、生涯学習センターへ申込用紙に必要事項を記入押印のうえ費用を添えて申し込み

※申込用紙は、生涯学習センター、県北体育館に設置しています。

問申 大田原市スポーツ協会ハイキング部 村上恒夫
TEL 0287(22)4202

産業・雇用

法務省専門職員(人間科学)採用試験のお知らせ

●受験資格

①矯正心理専門職

令和5年4月1日において

21歳以上30歳未満の者

※21歳未満で大卒(見込み)の

者は受験可

②法務教官または保護観察官

令和5年4月1日において21歳以上30歳未満の者
※21歳未満で大卒(見込み)、短大卒(見込み)の者は受験可

③法務教官(社会人)

令和5年4月1日において30歳以上40歳未満の者

●試験日：第1次試験(筆記試験)6月4日⑩

●受付期間

▼インターネット

3月1日⑩午前9時～3月20日⑩

▼郵送または持参

3月1日⑩～3月20日⑩
※原則、インターネット申し込みをご利用ください。詳細は法務省ホームページをご覧ください。

問法務省東京矯正管区
TEL 048(600)1502



国税専門官採用試験のお知らせ

●受験資格

①平成5年4月2日～平成14年4月1日生まれの者

②平成14年4月2日以降生まれで次の①・②のいずれか

に該当する者

①大学(短期大学を除く。以下同じ。)を卒業した者および令和6年3月までに大学を卒業する見込みの者

②人事院が①に掲げる者と同等の資格があると認める者

●試験区分：▼国税専門A(法文系)▼国税専門B(理工・デジタル系)

●受付期間：3月1日⑩午前9時～20日⑩(受信有効)

●試験日

▼第1次試験：6月4日⑩

▼第2次試験：6月30日⑩～7月14日⑩のいずれか第1次試験合格通知書で指定する日時

●申込方法：左記二次元コードから申し込み

【インターネット申込について】
問人事院人材局試験課
TEL 03(3581)5311



【その他試験について】

問関東信越国税局人事第二課
TEL 048(600)3111

国家公務員採用試験のお知らせ

人事院は令和5年度に次の国家公務員採用試験を行います

す。

①総合職試験(院卒者試験・大卒程度試験)

●受付期間：3月1日⑩～3月20日⑩

●第1次試験日：4月9日⑩

●一般職試験(大卒程度試験)

●受付期間：3月1日⑩～3月20日⑩

●第1次試験日：6月11日⑩

●一般職試験(高卒者試験、社会人試験(係員級))

●受付期間：6月19日⑩～6月28日⑩

●第1次試験日：9月3日⑩

●申込方法：左記二次元コードから申し込み

問人事院関東事務局
TEL 048(740)20068



家内労働委託状況届の提出は4月30日まで

家内労働者へ内職などを委託している事業主は、家内労働法による「委託者」になりますので、「委託状況届」の提出が必要です。

これは毎年4月1日現在の家内労働者数などの現況について、労働基準監督署を経由

して栃木労働局に届け出るものです。

届出用紙は、最寄りの労働基準監督署、または栃木労働局ホームページからダウンロードできますので、労働基準監督署に4月30日⑩までに提出してください。

なお、家内労働法にいう「家内労働者」とは、物品の提供を受け、他人を使わず自己ひとりで、または同居家族だけで物品の製造・加工に従事し、工賃を得ている人をいいます。

したがって、宛名書きのような事務の代行、ホームページの構築などの物の加工を伴わない委託は原則として該当しません。

詳細は栃木労働局労働基準部賃金室、または最寄りの労働基準監督署にお問い合わせください。

問栃木労働局労働基準部賃金室
TEL 028(634)9109
問大田原労働基準監督署
TEL 0287(22)2279



栃木県公式「とちまる就活アプリ」で就職活動を支援

栃木県では、県内企業への就職活動を行う方を支援するため、「とちまる就活アプリ」を運営しています。このアプリケーションには、企業情報や求人情報、インターンシップ情報、県内各地で実施される就活イベントやセミナー情報など、県内での就職活動を円滑に進めるための情報が多数掲載されています。

●費用：無料

●ダウンロード：県の就職支援サイト「WORK WORKとちぎ」からダウンロード



TEL 028(623)3224

教育



「テレホン児童相談」で悩みを相談しませんか

・心配や悩みがあったら、気軽に電話してください。ひとりでは、気づかなかった解決方法が見つかることがあります。

・お子さまのことについてなら、ご家族の方でも誰でも

相談できます。匿名でもかまいません。

・秘密は堅く守りますので、ご安心ください。

・専門の電話相談員が相談に心じます。

問 テレホン児童相談

TEL 028(665)7788

※午前9時～午後8時(土曜)も対応します)

国際医療福祉大学市民開放授業受講生募集

国際医療福祉大学では学生向け授業を「市民開放授業」として地域の皆さまに公開しています。令和5年度前期は左記のとおり行いますので、ぜひご参加ください。

●科目名・日時

①『郷土論』：4月13日(土)～6月1日(木) 毎週(土)午後1時～2時30分(全8回)

※5月4日(木)は休講です。4月22日(土)に振替授業を行います。

②『アジア諸国の経済・社会・文化』：4月14日(金)～7月14日(金) 毎週(金)午後2時40分～4時10分(全14回)

※5月5日(金)は休講です。5月13日(土)に振替授業を行

います。

●場所：国際医療福祉大学

大田原キャンパス

●定員：①②各50名

●費用：①3000円

②5000円

●申込方法：2月24日(金)～3月10日(金)に左記申込フォーム(二次元コード)、窓口、郵送、FAXのいずれかで申し込み



問 国際医療福祉大学大田原

キャンパス事務局教務課

〒324-8501

大田原市北金丸2600-1

TEL 0287(24)3209

FAX 0287(24)3100

イベント



大田原市内のさくらまつり

【大田原市さくら祭】

●日程：3月25日(土)～4月16日(日)

●場所：龍城公園、龍頭公園

●イベントなど
ライトアップ(期間中の午後6時～10時)

・ボンボリ設置
・ふれあい音楽会(4月1日

(土)～2日(日)

●関連イベント

・与一くんとめぐる路線バスの旅(4月1日(土))

・大久保町祭り春の陣(4月2日(日))

・大田原屋台まつり(4月15日(土)～16日(日))

問 大田原市観光協会

TEL 0287(54)1110



龍城公園

【芭蕉の里くろばね桜まつり】

●日程：3月25日(土)～4月16日(日)

●場所：那珂川河川公園・桜の馬場(那珂川下流の那珂川左岸)

●見どころ

・ライトアップ(期間中の午後6時～9時)

・堤防沿いに植えられたシダレザクラ

・黒羽城址公園(本丸内のソメイヨシノ・芭蕉の広場のシダレザクラ・城址からの那須岳などの眺望)

●その他の見どころ

・磯上のヤマザクラ、高館城跡、龍念寺、光厳寺のシダレザクラなど

※開花時期は場所により異なることがありますので、左記までお問い合わせください。

問 黒羽商工会

TEL 0287(54)0568

【黒羽城址公園桜祭り】

●日時：4月16日(日)午前10時～午後2時30分

●場所：黒羽城址公園野外ステージ

●イベント

・黒羽高校太鼓部の黒羽太鼓(午前10時から・午後1時から)

・津軽会の民謡・津軽三味線(午前11時から・午後0時40分から)

・二胡ハーモニーの二胡演奏(午前11時30分から)

・吟舞会・舞の会の剣詩舞・日舞(正午から)

・黒羽太鼓と日舞の共演(午後2時から)

問 日本舞踊舞の会 藤間苑

TEL 090(6314)3724
問 商工観光課 本4階
TEL 0287(23)3145

本 本庁舎

湯 湯津上庁舎

黒 黒羽庁舎

体 県立県北体育館



野崎第二工業団地内の桜並木

問 桜まつり事務局 石塚堯
TEL 090(4366)1929

- ・ 新鮮卵のつかみ取り(午前11時から)※整理券配布
- ・ 地域活動の紹介と協力依頼(午前9時30分から)
- ・ 城鍬舞の奉納(午前9時10分から)
- ・ 参加チーム募集中)
- ・ 大会会長 長嶋政光

※雨天の場合は9日①に順延
 ● イベント(4月8日①・上石上公園)
 ● 桜並木のライトアップ(期間中の午後6時〜10時)

● 日程: 4月1日①〜15日①
 ● 見どころ

【第10回のつき桜まつり】
 野崎第二工業団地内約1.5kmの桜並木、見事な花街道を散策ください。

栃木県立博物館 テーマ展
のお知らせ

【いま知ってほしい栃木の外来生物】

栃木県で今話題の外来生物を紹介します。

● 日程: 3月5日①まで

【昔のこと知ってつけ? 道具を知らば暮らしが見える】

昭和40年代頃まで使われた生活用具類や写真を用い、当時の暮らしや現代に至る変遷を紹介します。

● 日程: 4月2日①まで

【戦争の「記憶」を引き継ぐ】

戦争関連の寄贈資料の展示を通して戦争の「記憶」を引き継ぐことの大切さをお伝えします。

● 日程: 4月2日①まで

【絵の中で集まる愛すべきおじさんたち】

館蔵品を中心に、集まるおじさんたちを描いた、江戸時代以前の絵画作品を展示します。

● 日程: 4月2日①まで

【地中に生えるキノコとリュフとその仲間たち】

地中に生えるキノコの仲間「地下生菌」のさまざまな種類

と不思議な生態を紹介します。

● 日程: 3月18日①〜6月18日①

【共通】
● 開館時間: 午前9時30分〜

午後5時(入館は午後4時30分まで)

● 休館日: 毎週①、祝日の翌平日

※詳細は栃木県立博物館ホームページ



問 栃木県立博物館
TEL 028(634)1311

コラム～見つけました ささえ愛～ Vol.19

デマンド交通体験買い物ツアー(須賀川地区)

須賀川地区は市内で1番高齢化率の高い地区です(令和4年10月1日現在51.45%)。

地区の協議体(住民主体の話し合いの場)では、従来から通院や買い物の移動手段が課題になっていましたが、このたび、今ある制度を有効に活用していただく目的で、デマンド交通の試乗も兼ねた「買い物ツアー」を開催しました。

1回あたり8~9人の参加で3回実施しましたが、目的地の「道の駅那須与一の郷」では、野菜や惣菜を購入したりベンチに座っておしゃべりをしたりする様子が見られました。免許を持っている方も、「今は必要なくても、将来のことを考えて参加した」とのことです。

このツアーにあわせ、25の方が新しくデマンド交通の利用登録(1度登録すればずっと有効)をするとともに、地区内に新しい乗降所もできました。

参加者からは「デマンド交通が思ったより使いやすかった」「また利用したい」との声が多く寄せられました。



デマンド交通利用の様子



自分で選んでお買い物

問 大田原市社会福祉協議会黒羽支所
TEL 0287(54)1849

※新型コロナウイルス感染症の影響により掲載事業が中止・延期とな
る場合があります。詳細は各施設ホームページでご確認ください。

Challenge!

地域おこし協力隊 活動レポート

報告者：西谷 俊彦

vol.43

協力隊活動報告

農業振興に関する活動を行っている西谷俊彦です。地域おこし協力隊になり1年が経ちました。

普段は、新規就農を目標に、両郷地区で有機農業を行っているきくち農園さんと、農業研修を行っています。農業研修では、畑に作物を植える準備作業作物の種蒔きから収穫など栽培に関する一連の作業を学んでいます。実際に作物の栽培を一から経験できることは大きな学びとなっており、農業研修を受けさせていただけることに感謝しています。

昨年は、市内の農家さんを訪問したり、野菜販売のお手伝いや地域のイベントにも参加したり、地域の方の温かさに触れることができました。

今年も昨年引き続き、きくち農園さんと農業研修に取り組みながら、大田原市の農作物に関心を持ってもらえるような活動を行っていただければと思っています。



野菜販売のお手伝い



レタスの苗の様子

問 政策推進課 本 6階 TEL 0287(23)8793

なす風土記ものがたり

vol.54



祈りの形

歴史民俗資料館では、最近、民間信仰に関する資料の寄贈がありました。民間信仰とは、地域社会において、そこに暮らす人々によって培われてきた信仰のことです。特定の教祖や教団、教義にしばられることなく、日常生活に密着した形で展開してきました。寄贈を受けたのは、百万遍念仏で使用した数珠と庚申講の掛軸などです。

どちらも地域の人々が集まり、念仏を唱えたり掛軸を拜んだりしました。庚申講では、旧暦で6日に一度巡ってくる庚申の日に集まり、掛軸を掲げ、徹夜で飲食をしながら語り明かしたそうです。

寄贈者などから聞き取りをすると、「ご馳走とおしゃべり」が楽しみだったと声をそろえます。祈りの場がコミュニケーションの場であり、また、相互扶助の役割も果たしていたことが伺えます。

時代の変化とともに、このような祈りの場は失われつつあります。しかし、祈りの場が果たしていた役割は、社会生活を営む上で必要不可欠であり、形を変えながら存在し続けるのではないのでしょうか。



百万遍念仏で使用した数珠

問 歴史民俗資料館 TEL 0287(98)2151

知って得するくらし情報

vol.31

那須塩原市へのおでかけには『共通一日乗車券』が便利です

市営バス・ゆーバス共通一日乗車券は、那須塩原市ゆータクでも利用できます。

【販売場所】市営バス・ゆーバス車内、市役所生活環境課窓口

『広域マップ』を配布しています

2市2町(大田原市・那須塩原市・那須町・那珂川町)のバス路線を紹介するマップを無料配布しています。

【販売場所】市役所、定期券販売所

『共通一日乗車券』の販売と『広域マップ』の配布は、那須地域定住自立圏の地域公共交通ネットワークを推進するために実施されています。



大田原市営バス



那須塩原市ゆーバス



那須塩原市ゆータク

問 生活環境課 本 2階 TEL 0287(23)8832

本 本庁舎（新庁舎）

湯 湯津上庁舎

黒 黒羽庁舎

体 県立県北体育館

自然観察館だより

TEL 0287(28)3251



休館日：毎週月曜（祝日を除く）、祝日の翌日（日曜を除く）
■開館時間…午前9時30分～午後4時30分
※7・8月は午後5時まで開館（入館は午後4時まで）

■第12回昆虫の絵コンクールを開催

2月8日～12日に第12回昆虫の絵コンクール作品展覧会がふれあいの丘体育館で開かれました。

市内10の保育園、認定こども園から応募のあった全作品422点を展示しました。これに先だって審査会が行われ33点が入賞しました。最優秀賞は次の3作品です。

①



②



③



①年長の部

くろばね保育園
はらあきひとさん

②年中の部

すさぎ保育園
おおもりみさきさん

③年少の部

保育園ベビーエンゼル
ふじたゆうさん

■世界のチョウ・日本のチョウ展

小さな蝶のなかまーシジミチョウとセセリチョウー
期間：3月18日④～6月18日⑤

大型のチョウとは一味違う小さくてかわいいチョウを集めました。シジミチョウとセセリチョウは身近なところにも見過ごしてしまいそうですが、小さくても素敵なチョウがいて十分楽しめます。

シジミチョウの仲間は、翅の色彩や斑紋が表と裏で全く異なるものが多いです。ミドリシジミは表翅が金属光沢のある緑色をしていて素敵です。

セセリチョウの仲間は、地味で体が太く、翅が短い種が多いです。翅を閉じているときのスマートなシルエットが特徴的です。



ミドリシジミ



セセリチョウの仲間

■臨時休館のお知らせ

3月14日④～17日⑤は展示替えのため臨時休館となります。

天文館だより

TEL 0287(28)3254



休館日：毎週月曜（祝日を除く）、祝日の翌日（日曜を除く）
■開館時間…午後1時30分～9時
（入館は午後8時30分まで）

■星空情報■

「ひなまつり星」と呼ばれる星座

ひなまつりの季節、ちょうど夜9時頃空のてっぺんを見上げると、二つの明るい星が仲良く並んでいるのが「ふたご座」で

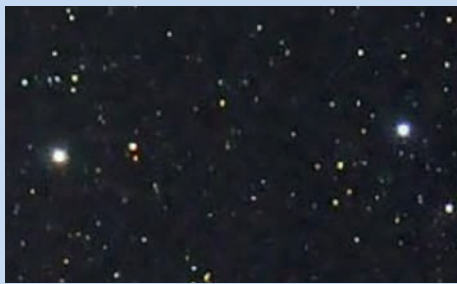

左端：ポルクス、右端：カストル（天文館）

す。その並び方が男雛と女雛のように仲良く見えるので、「ひなまつり星」と呼ばれます。

黄色味を帯びて見えるのが1等星のポルクス、白く見えるのが2等星のカストルです。2つの星は近くに見えますが、17光年も離れたところにあります。（ステラナビゲータより）

カストルは、見かけは1つの星ですが、望遠鏡で覗くと2つの星（カストルA・B）からなる連星です。さらにA・Bそれぞれが2つの星で構成された連星で、これらの外側を回るカストルCも連星という6重連星を形成しています。

3月3日④は月齢11の月がふたご座のすぐ近くで輝いています。ぜひ天文館でご観望ください。

※連星：2つの恒星が重心の周りを回っている天体

■主なイベント（4月）■

①街角観望会1（太陽を見よう）

●日時…4月9日④ 午後2時～4時

●場所…中央多目的公園

●内容…中央公園に望遠鏡を設置し、太陽の黒点やプロミネンスなどを観望します。どなたでも参加できます。なお、当日天文館は平常通り開館しています。

②春の星座観望会

●日時…4月14日④～16日④、21日④～23日④
午後7時40分～9時

●内容…北斗七星を目印に、春の大曲線をたどり牛かい座・おとめ座・しし座などを探します。さらに、この季節の1等星や美しい2重星などを望遠鏡で観望します。

③月のクレーターを見よう

●日時…4月28日④～30日④
午後7時10分～9時

●内容…大型望遠鏡で月のクレーターの様子を観望します。月に手が届きそうな迫力ある姿を観ることが出来ます。入館者が少ないときはスマートフォンでの撮影もできます。



月齢10の月（天文館）

詳細は天文館ホームページをご覧ください

大田原図書館からの お知らせ



大田原図書館 ☎0287(23)4560 通年 9:00~19:00
 黒羽図書館 ☎0287(59)0855 平日 9:30~18:30 (土・日・祝) 17:30 まで
 湯津上図書館 ☎0287(98)7037 通年 9:00~17:00

★絵本や紙しばいの読み聞かせ

名称	場所	日時
ピノキオおはなし会	大田原図書館 おはなしコーナー	3月5日⑩・19日⑩・4月2日⑩ 午後2時から
こどものつどい 出演：ガールスカウト		3月12日⑩・4月9日⑩ 午後2時~3時
にじいろおはなし会	トコトコ大田原3階 つどいの広場	4月25日⑩※3月はお休みです。 午前10時45分から
おひさまぼかぼかの会	しんとみ子育て 支援センター	3月10日⑤・4月14日⑤ 午前11時から
コアラおはなし会	黒羽図書館2階 視聴覚室	3月12日⑩・4月9日⑩ 午前11時から

こんにちは。大田ワラオです。ひな祭りのあられて、甘くておいしいですね。



* 今月のおすすめ図書 *



『13 階段』

高野 和明 / 著 講談社

身に覚えのない罪で投獄された死刑囚が覚えているのは「階段」の記憶のみ。死刑制度という重いテーマを扱っていますが、一気に読み間違いなしの一冊です。

『クローバーと魔法動物』

ケイリー・ジョージ / 著 童心社

魔法動物紹介所で働くことになった人間の女の子クローバー。留守を任されたクローバーのところに恐ろしい魔女が……。さあ、クローバーはどうなる？

★人形劇のお知らせ★

- 日時… 3月18日④午後1時~午後2時
- 場所… トコトコ大田原3階 視聴覚室
- 演目… 「てぶくろを買いに」「うさぎとかめ」
- 定員… 先着20名(幼児から小学生対象)
- 費用… 無料
- 申込方法… 3月17日⑤までに大田原図書館カウンターまたは電話で申し込み

★休館日のお知らせ★※生活カレンダーにも掲載

【大田原図書館・湯津上図書館】3月6日⑩・3月17日⑤・3月20日⑩・4月3日⑩
 【黒羽図書館】3月13日⑩・3月17日⑤・3月27日⑩・4月10日⑩

★湯津上図書館臨時休館★

庁舎内カーペット清掃のため、3月18日④は臨時休館します。



那須野が原ハーモニーホールからのお知らせ



☎ 0287(24)0880

チケット発売情報

※出演者の出入り待ち、楽屋訪問などをご遠慮ください。記載がない限り、未就学児の入場はすべてご遠慮ください。

ふるさとの音楽家シリーズVol.40 アンサンブルcozyコレgium ~風薫る名曲コンサート フーガ・FUGA・風雅~

- 日時… 5月5日⑤(祝) 午後2時開演 小ホール
- チケット… 全席指定500円
小・中学生無料(要入場券)

●予定曲目

J.S. バッハ：フーガ ト短調 BWV578 「小フーガ」
 モーツァルト：交響曲第41番 長調 K551 「ジュピター」より ほか

- 友の会優先電話予約… 3月2日⑤
- 一般発売… 3月4日④

田部京子ピアノ・リサイタル

- 日時… 6月17日④ 午後2時開演 大ホール
- チケット… 全席指定3,000円
大学生以下1,500円
※友の会会員先着100名様ご招待(要予約)

●予定曲目

シューマン=リスト: 献呈 S.566
 シューベルト: ピアノソナタ第18番「幻想」 D.894 op.78 ほか

- 友の会優先電話予約… 3月16日⑤
- 一般発売… 3月18日④



田部 京子
© Akira Muto

令和5年度 自主講座受講生募集

●合唱団育成講座(一般の部)

那須野が原ハーモニーホール合唱団
 練習日時…月曜日 午後7時~9時
 対象者…高校生以上

●合唱団育成講座(少年少女の部)

那須野が原少年少女合唱団
 練習日時…木曜日 午後6時45分~8時45分
 対象者…小・中学生

●演劇講座(演劇部門)

練習日時…火曜日 午後7時15分~9時15分
 対象者…中学生以上

●オーケストラ養成講座

那須フィルハーモニー管弦楽団
 練習日時…水曜日 午後7時~9時
 対象者…小学校高学年以上(オーケストラが使う楽器を所有し、ある程度演奏できる方)

近日開催

第12回那須白河文化交流美術展

- 日時… 4月22日④~30日⑩ 午前9時~午後4時
(初日午後2時から、最終日午後3時まで)

- 会場… 第1ギャラリー、第2ギャラリー
- 費用… 無料
- 部門… 日本画、洋画、版画、水彩、彫塑、工芸



1/10 伝統技法で仕事始め

大田原太子祭開催



1月10日に、建築の神様として聖徳太子を祭った太子碑が建つ大田原神社の境内で「太子祭」が開催されました。

太子碑前で関係者や市民が見守る中、建設業に
関係のある職人たちが仕事始めの儀式として、
烏帽子・狩衣かりぎぬの装束で鋸のこ・手斧ちやうななどの道具を使った古式豊かな儀式を行い、1年間の作業の安全や商売繁盛を祈願しました。

1/8 新年の恒例行事

どんと祭開催



黒羽商工会青年部がまちおこし事業として昭和51(1976)年に復活させ、今年で46回目を迎える新春恒例行事「どんと祭」が今年も開催されました。やぐらにしめ縄や松飾り、だるまなどの正月飾りを入れ、黒羽中学校弓道部の学生が火のついた矢を放って点火し、焚き上げます。黒羽向町の那珂川河川公園で行われ、家族連れなど多くの人で賑わい、無病息災を祈りました。

1/11 子どもたちの読書活動応援

大田原信用金庫からの寄附



大田原信用金庫から、社会貢献活動の一環として毎年寄附をいただいています。

平成19年度から今年度で15回目となり、寄附金で購入した資料点数は、5,469点になりました。子どもたちが読書を楽しむことで自ら学び、表現力や想像力を豊かにすることができる読書活動の充実を目的に、「だいしん文庫」として、大田原図書館に設置されています。

1/10 地域農業の牽引役に

栃木県農業士・名誉農業士に認定



1月10日に県公館において、「栃木県農業士・女性農業士・名誉農業士」の認定式が行われ、本市から市野沢の渡邊一浩氏が農業士に、加治屋の古谷慶一氏が名誉農業士に認定されました。

渡邊氏は、水稲とねぎを組み合わせた複合経営を行い、地域農業の中心的な担い手としてご活躍されています。古谷氏は、有機農業の経営モデルの先駆者としてご活躍されるほか、農業者のグループ活動を幅広く展開し、青年農業者の育成指導や地域農業の振興にご尽力されてきました。

1/23

「リアン未来募金」から子育て支援

株式会社リアンコーポレーションからの寄附



住宅リフォームなどを行う株式会社リアンコーポレーションでは、顧客選択型の社会貢献活動として、契約金の一部を顧客が選択した支援内容に寄附する「リアン未来募金」を行っています。この度その募金から本市の子育て支援のため、8万円を寄附していただくこととなりました。

いただいた寄附は子育て支援基金に積み立て、市が行う様々な子育て支援事業の財源として役立てられます。

1/21

文化財を活用した地域づくり

大田原市歴史と観光シンポジウム開催



大田原市の豊かな歴史や文化、それらを育んだ自然環境を保護するだけでなく、観光や地域活性化の資源として積極的に活用するために、先進事例を学ぶシンポジウムを開催しました。

いただいた提言をもとに、「ふるさと大田原」への愛着を深め、将来の地域づくりの基礎として位置づけていきます。

3月12日⑩には那須野が原ハーモニーホールで記念講演会「観光考古学をめざすもの」が開催されます。ぜひご参加ください。

市史編さんだより vol.29

自然部会調査速報⑩

～フナ類を見分けるポイント～

フナ(鮒)は、童謡・唱歌「どじょっこふなっこ」や「ふるさと」などの詞に登場し、誰もがその名前を知っている魚です。栃木県では県南地域を中心に、「海なし県」の貴重なたんぱく源として、甘露煮や昆布巻きなどの食材に用いられてきました。

県内に生息する在来種のフナ類はキンブナとギンブナです。特にキンブナは全国的に減少が著しく、環境省のレッドリスト(2020年)、栃木県のレッドリスト(2018年)の両方で、絶滅の危険が増大している生物(Ⅱ類)に位置付けられています。市内では、近年の調査で確認された生息地はわずか数か所でした。

ところで、キンブナとギンブナは専門家でも見分けることが難しい魚です。まず図1・2は、どちらも

他のフナ類に比べ体高が低いので、キンブナ・ギンブナのいずれかであると分かります。次に背びれのすじ(分岐軟条)を数えます。図3は12本、図4は16本です。例外はありますが、11本または12本であればキンブナ、15本以上の場合にはギンブナと推測できます。

このように、もしフナを見つけたら、横から写真を撮って観察してみてください。(自然部会 小川浩昭)



図1 キンブナ



図2 ギンブナ(提供:栃木県ながわ水遊園)



図3 キンブナの背びれ



図4 ギンブナの背びれ(提供:栃木県ながわ水遊園)

3月 生活カレンダー

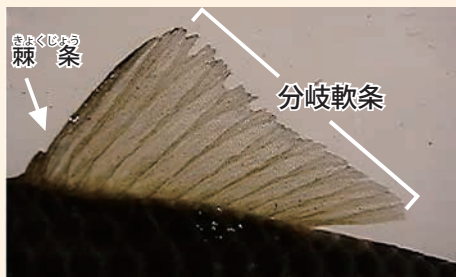
新型コロナウイルス感染症の影響により掲載事業が中止・延期となる場合があります
中止・延期の際は、市ホームページ・よいちメールなどでお知らせします

医: 休日当番医
 相: 各種相談
 健: 各種健康相談
 納: 各種納期日
 ▲: 暮らし情報館開館日
 図: 図書館休館日

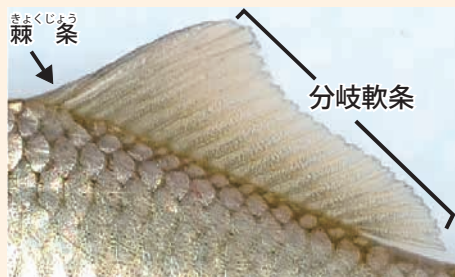
日	月	火	水	木	金	土
26 医 河島クリニック TEL 0287(20)1192	27 図 黒羽 ▲ 暮らし情報館	28 納 国民健康保険税(8期) 納 後期高齢者医療保険料(8期) 納 介護保険料(8期) 相 教育支援相談 健 心の健康相談室	3/1 相 行政(湯津上) 相 心配ごと(湯津上) 健 乳幼児健康相談	2 健 もの忘れ相談 ▲ 暮らし情報館	3 相 心配ごと(大田原) 健 6~7か月の赤ちゃん教室	4 ▲ 暮らし情報館
5 医 赤羽医院 TEL 0287(23)1131	6 図 大田原・湯津上	7 ▲ 暮らし情報館	8 健 精神保健福祉クリニック	9 相 法律(広域) 健 薬物問題をお持ちの方の家族の集い	10 相 心配ごと(大田原) 相 いのちの電話	11 相 相続登記・遺言
12 ▲ 暮らし情報館 医 あさかクリニック TEL 0287(22)2601	13 図 黒羽	14 相 行政・人権(黒羽) 健 心の健康相談室	15 ▲ 暮らし情報館	16 相 もしもし市長さん 相 心配ごと(黒羽)	17 相 心配ごと(大田原) 図 大田原・湯津上黒羽	18 図 湯津上
19 音 与一太鼓定期演奏会(11:00~) 那須与一伝承館 TEL 0287(20)0220 医 磯医院 TEL 0287(54)0020	20 相 行政・人権(大田原) 図 大田原・湯津上	21 ◇ 春分の日 医 江部医院 TEL 0287(54)0013	22 健 おたっしゅクラブ	23 相 法律(市民) 相 不動産	24 相 心配ごと(大田原) ▲ 暮らし情報館	25 相 相続登記・遺言
26 医 鎌田浅香医院 TEL 0287(22)2703	27 図 黒羽	28 健 心の健康相談室	29 ▲ 暮らし情報館	30	31 相 心配ごと(大田原)	4/1
2 ▲ 暮らし情報館 医 木戸内科クリニック TEL 0287(20)3200	3 図 大田原・湯津上	4	5 相 行政・人権(湯津上) 相 心配ごと(湯津上) 健 乳幼児健康相談 ▲ 暮らし情報館	6 健 6~7か月の赤ちゃん教室 健 もの忘れ相談	7 相 心配ごと(大田原)	8 相 相続登記・遺言

月1回市長が皆さまからのご意見、ご要望をお聴きします。

もしもし
市長さん



■日時…3月16日(木)

午前9時30分~10時30分

■電話番号…0120-188911(固定電話専用)

※指定日時以外や携帯電話からのお電話は、
随時下記でお受けします。

問 情報政策課 本 6階 TEL 0287(23)8700

大田原市の人口

R5.1.1 現在

【人口・世帯数(前月比)】

- 人口 70,968 人(-81)
男 34,828 人(-42)
女 36,140 人(-39)
- 世帯数 30,413 世帯(±0)
「毎月人口調査」を基に
掲載しています。



各種二次元コード



市ホームページ



市Twitter



市Youtube



市Facebook



よいちメール

道路や公共施設・上下水道などの不良箇所を見つけたときは、「インフラ不良箇所通報メール」からお知らせください。



インフラ不良箇所通報メール



土日祝日・夜間の 水道管漏水の連絡先

問 大田原管工事工業協同組合

TEL 090(7234)4462

※連絡先が全地区統一となりました。

※本管漏水工事のための待機業者であるため、宅地内漏水は対応できない場合があります。



くらし情報館

問 くらし情報館(大田原市くらしの会/中央1-2-14) TEL 0287(22)3903
開館時間: 10:00 ~ 15:00(開館日はカレンダーでご確認ください。)

ゆずりたい	ゆずってほしい
<ul style="list-style-type: none"> ●お子さん向け…歩行者・ベビー用いす・子供用スキーウェア上下(140cm)・学習机(椅子なし) ●家具・インテリア・家電製品・楽器など…額縁(大・中・小・17枚)・座卓(120cm×88cm)・座卓(150cm×90cm)・システムベッド(タンスと机付き)・タンス(和・洋)・シングルベッド(大人)・トイレの手すり(未使用)・照明器具(4点)・エレクトーン ●制服・体操着など…大田原小学校《体育着(120~130cm)》 ●その他…塗鉢(数個)・本棚(20×60×112)・本棚(98×18×27)・本棚(飾り棚付き)・スキーウェア上下(男・女)・スキー用品一式(男)・鎧・兜(ケース入り)・剣道着(上着3号・4号各1着・袴2着)・防災頭巾・5月人形セット(兜・弓矢・ケース入り)・ひな人形7段飾り・茶箱(6個)・囲碁セット・ひな人形(ケース入り) 	<ul style="list-style-type: none"> ●お子さん向け…男子用自転車(22インチ)・ベビーベッド ●家具・インテリア・家電製品・楽器など…電動モシン(ポータブル)・ステレオ・自転車(ママチャリ)・大人用自転車・電気掃除機・キーボード(楽器)・家具調こたつ(120cm×90cm)・シングルベッド(木製)・電動自転車 ●制服・体操着など…若草中学校《女子制服(M・160cm)》・若草中学校バレー部(ウインドブレーカー・シューズ) ●その他…マウンテンバイク・かなめ焼き・農業用パイプハウス・ベンチコート(160cm)・墨すり機・車イス・スキー板&ブーツ(25cm)・車いす <p style="text-align: right;">(登録状況: 2月1日現在)</p>



消費生活センターからのお知らせ

問 大田原市消費生活センター A 2階

TEL 0287(23)6236

受付時間…平日 9:00~12:00、13:00~16:00

消費者ホットライン TEL 188

■その副業本当に稼げる? 契約する前に一度立ち止まって!

「スマホで簡単 月収 100 万円」「報酬発生 最短 15 分」「気軽に始められる」と書かれたインターネット広告をみて副業マニュアルを購入したところ、電話や SNS のグループラインで FX などの投資話を持ち掛けられ言葉巧みに高額な契約をさせられた。友人、先輩、職場の同僚などから「副業で高収入が得られる。人を紹介すれば更に報酬が得られる。話だけでも聞いてみないか」と勧誘され FX などの高額な契約をさせられた。このような副業に関する相談が増えています。「お金がない」と断っても「報酬が入るので、元は十分取れる」などと説明を受け、複数の消費者金融の利用を勧められ思うような収入が得られず消費者金融の支払いだけが残り、自己破産に至るケースも見られます。多くは、契約先が特定できなかつたり架空の事業者であったりと解決が困難です。うまい話はありません。高額収入をうたう勧誘は安易に信じないようにしましょう。迷ったときは、消費生活センターへご相談ください。



ごみステーションを正しく利用しましょう

問 生活環境課 本 2階

TEL 0287(23)8706

ごみステーションは利用者などが設置し、維持、管理しているものです。利用の際はルールを守り、利用者が協力して清潔に保ってください。

①新たに利用したい場合は、無断で利用せず、必ず他の利用者にお尋ねください。②収集されなかつたごみ(違反ごみ)は、出した人が持ち帰り、再分別してください。③排出者不明の違反ごみなどは、最終的に利用者で再分別し、排出してください。④一家庭が一度に大量のごみを出してしまうと、他の利用者がごみを出せなくなるほか、多量排出として違反ごみとなる場合があります。⑤ごみステーションの新設、移動などを行う場合は、事前に市にご相談ください。⑥店舗や事務所などから出るごみ(事業系ごみ)は、ごみステーションに出せません。事業系一般廃棄物は広域クリーンセンター大田原に自己搬入するか、一般廃棄物収集運搬許可業者に収集を依頼してください。産業廃棄物は処理業者に委託するなど、適切に処分してください。

※引越しなどに伴う多量のごみや粗大ごみは、ごみステーションに出さないでください。

※大田原市の市外局番は「0287」です。携帯電話からかける際はご注意ください。



子育て支援情報

※子育て支援センター・つどいの広場・子育てサロンは、事前予約制、人数制限を行っています。休館日が変更になることもありますので、最新情報はホームページなどを確認するか直接お問い合わせください。

子育て支援センター	しんとみ	ゆづかみ	すくすくきつず(くろばね)	ひかり
場所	しんとみ保育園	ゆづかみ保育園	くろばね保育園	ひかり幼稚園
電話	TEL (22) 5577	TEL (98) 3881	TEL (59) 1077	TEL (23) 5533
開設日時	月～金 9:00～11:30 13:00～15:30	月～金 9:00～11:30 13:00～15:30	月～金 9:30～12:00 13:30～16:00	月～金 9:00～11:30 13:00～15:00
休館日	3/22(水)、3/31(金)	3/22(水)、3/23(木)	3/22(水)、3/24(金)AM	3/22(水)

つどいの広場	さくやま	トコトコ
場所	旧さくやま保育園	子ども未来館
開設日時	月・水・金・第4土 9:00～11:30 / 12:00～13:30	月～金 9:00～11:15 / 12:30～14:30
休館日	3/10(金)PM、3/13(月)PM、3/29(水)PM、3/31(金)	3/6(月)、3/10(金)PM、3/13(月)PM、3/30(木)PM、3/31(金)

■ファミリーサポートセンター
(保育課内)
TEL 0287(23)8739
子育ての手助けをしたい・してほしい方が会員となり、地域で子育てを支え合う組織です。

子育てサロン	かねだ	のぞき	かわにし
場所	金田北地区公民館	うすばアットホーム	川西高齢者ほほえみセンター
開設日時	火 9:00～11:30	木 9:00～11:30	水 9:00～11:30
休館日	—	3/30(木)	—

■一時保育センター(子ども未来館内)
TEL 0287(22)2813
▶開設日時: 9:00～17:00
(休館日を除く)

病児・病後児保育	病後児のみ ※要登録	病児・病後児 ※要登録
施設	保育園ベビーエンゼル	国際医療福祉大学 金丸こども園
利用時間	月～金 8:00～18:00	
料金(1日)	病児 2,000円/病後児 500円	
予約電話	TEL (22) 8834	TEL (48) 6610

▶対象: 4か月～就学前の健康な乳幼児(市外の方を含む)
▶料金: 1時間300円
(市外の方は500円)
※1回4時間、月5回まで。
事前申込が必要。(一定要件あり)



保健に関する教室・相談

教室・相談	日時	場所	内容	持ち物など	問い合わせ
乳幼児健康相談	3月1日(水) 4月5日(水)	大田原市福祉センター	計測や育児相談など	母子健康手帳	子ども幸福課 本3階 TEL (23) 8634
6～7か月の赤ちゃん教室	3月3日(金) 4月6日(木)	トコトコ大田原	計測、赤ちゃんの育ち、離乳食の進め方	※要予約	
おたっしやクラブ	3月22日(水)	本庁舎1階 市民協働ホール	高齢者向けの運動や講話	※要予約	高齢者幸福課 本3階 TEL (23) 8917
もの忘れ相談	3月2日(木) 4月6日(木)	本庁舎3階相談室5	もの忘れなどの相談	※要予約	TEL (23) 8757
心の健康相談室	3月14日(火) 3月28日(火)	本庁舎3階 303会議室	カウンセリング	3日前までに要予約	健康政策課 本3階 TEL (23) 8704
精神保健福祉クリニック	3月8日(水)	栃木県北健康福祉センター	精神科医への個別相談	※要予約	栃木県北健康福祉センター TEL (22) 2259
薬物問題をお持ちの方の家族の集い	3月9日(木)		テキストワーク 座談会		

日にち	場所
4月14日(金)	大田原東地区公民館
4月15日(土)	※黒羽保健センター
4月16日(日)	生涯学習センター
4月17日(月)	※大田原東地区公民館
4月18日(火)	黒羽保健センター
4月19日(水)	湯津上庁舎
4月21日(金)	金田北地区公民館

日にち	場所
4月22日(土)	※生涯学習センター
4月23日(日)	薄葉小学校
4月24日(月)	大田原東地区公民館
4月26日(水)	大田原東地区公民館
4月27日(木)	※大田原東地区公民館
5月6日(土)	大田原東地区公民館
5月7日(日)	生涯学習センター

集団健康診査 ※申し込みは早めに

●受付時間…午前中

※3密を避けるため受付時間は割振りさせていただきます。

●「特定健診」または「後期高齢者健診」を受診する方は、「保険証」と「特定健康診査受診券」を持参してください。

●市民健康診査および国民健康保険の人間ドック・脳ドックで受診した項目は、年度内に重複して受診することはできません。

●申し込みはインターネット・電話・FAX・郵便などで随時受け付けています。

●70歳未満の方のがん検診などについては、費用の一部自己負担があります。

※女性のみが予約できる日

問申 健康政策課 本3階 TEL 0287(23)7601



休日当番医

【診療時間】 9:00～17:00

事前に当番医療機関に電話してから受診してください。
また、やむを得ず変更になる場合があります。

月	日	当番医名	所在地	電話	月	日	当番医名	所在地	電話
3月	5日(日)	赤羽医院	城山 2-5-29	TEL(23) 1131	3月	26日(日)	鎌田浅香医院	浅香 3-3-9	TEL(22) 2703
	12日(日)	あさかクリニック	浅香 3-3711-12	TEL(22) 2601		4月	2日(日)	木戸内科クリニック	美原 2-2831-153
	19日(日)	磯医院	黒羽向町 8	TEL(54) 0020	9日(日)		車田医院	大豆田 457-24	TEL(54) 0062
	21日(火)	江部医院	黒羽向町 60	TEL(54) 0013	16日(日)		だいなりハビリクリニック	紫塚 3-2633-12	TEL(20) 3102

夜間診療【診療時間】 毎日 19:00～21:30

那須地区夜間急患診療所

(中田原1081-4 / 那須赤十字病院 1階)

TEL 0287(47)5663

●診療科目…内科・小児科

※那須赤十字病院と併設ですが、別の医療機関になります。

急な病気やけがで心配な時に

とちぎ子ども救急電話相談・子ども(おおむね15歳未満)

【時間】(日)～(土)18:00～翌朝8:00 (日)・(祝)8:00～翌朝8:00

TEL #8000 または TEL 028(600)0099

とちぎ救急医療電話相談・大人(おおむね15歳以上)

【相談時間】(日)～(金)18:00～22:00 (土)・(日)・(祝)16:00～22:00

TEL #7111 または TEL 028(623)3344



各種相談

相談会場にご来場の際は、マスク着用にご協力ください。

★…祝日・年末年始を除く。

相談	日時	場所	問い合わせ
総合行政 相談	大田原地区	3月20日(日) 10:00～12:00	市総合文化会館
	湯津上地区	3月1日(火) 4月5日(火) 13:00～16:00	佐良土多目的交流センター
	黒羽地区	3月14日(火) 9:30～12:00	黒羽・川西地区公民館
相人 談権	大田原地区	3月20日(日) 9:30～12:00	市総合文化会館
	湯津上地区	4月5日(火) 13:00～16:00	佐良土多目的交流センター
	黒羽地区	3月14日(火) 9:30～12:00	黒羽・川西地区公民館
心配ごと 相談	★大田原地区	毎週(金) 9:00～12:00	市役所A別館
	★湯津上地区	毎月第1(火) 13:00～16:00	佐良土多目的交流センター
	★黒羽地区	毎月第3(火) 9:00～12:00	社会福祉協議会黒羽支所
広域無料法律相談(要予約)	3月9日(火) 13:30～16:30 (予約受付:3月2日(火)～8日(火))	トコトコ大田原3階 市民交流センター	市総務課 本6階 TEL(23)11111 ※申込多数につき、お一人様年度内 1回限りとなります。
市民無料法律相談(要予約)	3月23日(火) 13:30～16:00 (予約受付:3月16日(火)～22日(火))		
公正証書無料相談(要予約)	(日)～(金) 9:00～12:00 13:00～17:00	大田原公証役場	大田原公証役場 TEL(23)0666
不動産無料相談会(要予約)	3月23日(火) 13:30～15:30	不動産会館県北支部 (黒磯文化会館前)	(公社)宅建協会県北支部 TEL0287(62)6677
栃木県司法書士会 相続登記相談センター (相続・遺言に関する相談、 1回30分程度)(要予約)	電話	第2・4(土) 10:00～15:00 (予約受付:平日9:00～17:00)	—
	面談	予約時に各司法書士と調整 ※要無料クーポン	無料クーポン、相続登記相談センター登録司法書士については、右の二次元コードからホームページをご覧ください。
自殺予防いのちの電話 フリーダイヤル	毎月10日8:00～11日8:00(24時間) 毎日午後4時～9時(5時間)	—	フリーダイヤル TEL0120(783)556
★がん相談支援	(日)～(金) 9:30～12:30 13:30～16:30 第1・3(土) 9:30～11:30	那須赤十字病院 相談室1	那須赤十字病院がん相談支援センター TEL080(7576)2655
★子育てに関する相談	(日)～(金) 8:30～16:00	子育て相談室	市子ども幸福課 本3階 TEL(24)0112
★生活困窮者の相談支援	(日)～(金) 8:30～17:15	市役所A別館	市社会福祉協議会 TEL(23)1130
★DV(配偶者等暴力)・離婚 に関する相談窓口(要予約)	(日)～(金) 9:00～16:00	市子ども幸福課	市子ども幸福課 本3階 TEL(23)8792
★不登校・いじめなどに関する 相談窓口(電話相談可)	(日)～(金) 8:30～17:15	市教育支援センター	市教育支援センター(大志館すばる内) TEL(22)5884

※大田原市の市外局番は「0287」です。携帯電話からかける際はご注意ください。